



**MINISTERIO DE DESARROLLO SOCIAL  
RESOLUCIÓN MINISTERIAL NÚMERO DS-81-2022  
Guatemala, 26 de abril de 2022.**

**EL MINISTRO DE DESARROLLO SOCIAL**

Tiene a la vista para resolver el expediente que contiene la solicitud de aprobación de la actualización del **Plan Operativo Anual 2022**, del Ministerio de Desarrollo Social, que además integra los Planes Operativos Anuales del Fondo de Protección Social y del Fondo de Desarrollo Social -FODES-.

**CONSIDERANDO**

Que la Constitución Política de la República de Guatemala faculta a cada Ministro de Estado a dirigir, tramitar, resolver e inspeccionar todos los asuntos relacionados con su Ministerio, así como velar por el estricto cumplimiento de las leyes, la probidad administrativa y la correcta inversión de los fondos públicos en los negocios confiados a su cargo.

**CONSIDERANDO**

Que mediante oficio DPYP-DADA-chca-169-2022, de fecha veinte de abril de dos mil veintidós, emitido por la Subdirectora de Programación y Formulación Presupuestaria, con Visto Bueno del Director de Planificación y Programación, y del Viceministro de Política, Planificación y Evaluación, todos de este Ministerio, solicita a este Despacho Superior, derivado de las distintas modificaciones presupuestarias realizadas en este Ministerio durante el ejercicio fiscal 2022 y en seguimiento a lo establecido en el Sistema Nacional de Control Interno Gubernamental -SINACIG-, la aprobación de la actualización del Plan Operativo Anual -POA- 2022 del Ministerio de Desarrollo Social, en el que también fue incluido el Plan Operativo Anual del Fondo de Protección Social y del Fondo de Desarrollo Social -FODES-, según lo operado oportunamente en los sistemas SIGES, SICOIN y SIPLAN al cierre del mes de marzo de 2022.

**CONSIDERANDO**

Que la Dirección de Asesoría Jurídica de este Ministerio, emite Dictamen Jurídico número DAJ-134-2022/JEPP/adfa, de fecha veinticinco de abril del año dos mil veintidós, por medio del cual dictamina que: *"...es PROCEDENTE aprobar, si el Ministro de Desarrollo Social lo considera oportuno, la Actualización del Plan Operativo Anual -POA- del Ministerio de Desarrollo Social, el cual también contiene el Plan Operativo Anual -POA- del Fondo de Protección Social y del Fondo de Desarrollo Social, al cierre del mes de marzo 2022..."*.

**POR TANTO**

Con base en lo considerado, leyes citadas y lo que para el efecto preceptúan los artículos: 194 literal f) de la Constitución Política de la República de Guatemala; 27 literales a) y m) de la Ley del Organismo Ejecutivo, Decreto número 114-97 del Congreso de la República de Guatemala; 3 y 4 de la Ley de lo Contencioso Administrativo, Decreto número 119-96 del Congreso de la República de Guatemala; Ley del Presupuesto General de Ingresos y Egresos del Estado para el Ejercicio Fiscal 2022, Decreto número 16-2021 del Congreso de la



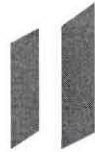

República de Guatemala; el Sistema Nacional de Control Interno Gubernamental -SINACIG-; y, 7 literal j. del Reglamento Orgánico Interno del Ministerio de Desarrollo Social, Acuerdo Gubernativo número 87-2012 del Presidente de la República.

#### **RESUELVE**

**PRIMERO: APROBAR** el Plan Operativo Anual 2022, del Ministerio de Desarrollo Social, según lo operado oportunamente en los sistemas SIGES, SICOIN y SIPLAN al cierre del mes de marzo del 2022, que además integra los Planes Operativos Anuales del Fondo de Protección Social y del Fondo de Desarrollo Social -FODES-, conformado bajo la responsabilidad de la Dirección de Planificación y Programación del Viceministerio de Política, Planificación y Evaluación de este Ministerio, el cual se encuentra contenido en ciento ocho (108) folios, impresos en ambos lados, documento que se anexa a la presente Resolución y pasa a formar parte de la misma.

**SEGUNDO:** El Director de Planificación y Programación y el Viceministro de Política, Planificación y Evaluación de este Ministerio, así como las Unidades Ejecutoras del Fondo de Protección Social y Fondo de Desarrollo Social -FODES-, son responsables del procedimiento llevado a cabo y los efectos de la presente aprobación, por tener pleno conocimiento de la misma. En consecuencia, deben instruir a donde corresponda para la realización de los procedimientos legales y administrativos subsecuentes.

**TERCERO:** Notifíquese esta Resolución Ministerial a la Dirección Técnica del Presupuesto, del Ministerio de Finanzas Públicas; a la Secretaría de Planificación y Programación de la Presidencia -SEGEPLAN-; y, a la Contraloría General de Cuentas, en el plazo establecido por la Ley de la Materia.

**CUARTO:** La presente Resolución Ministerial surte sus efectos inmediatamente.

**NOTIFÍQUESE.**

  
**Raúl Romero Segura**  
**Ministro de Desarrollo Social**



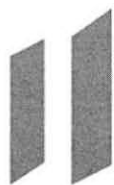

**GOBIERNO de  
GUATEMALA**  
DR. ALEJANDRO GIAMMATTEI

**MINISTERIO DE  
DESARROLLO  
SOCIAL**

# PLAN OPERATIVO ANUAL 2022



Marzo 2022



## CONTENIDO

MARCOS ORIENTADORES .....	3
Marco Estratégico Nacional.....	3
MARCO ESTRATÉGICO .....	5
Principios Transversales.....	5
Marco Legal .....	8
Vinculación Institucional.....	10
ESTRATEGIA INSTITUCIONAL .....	12
TERRITORIALIZACIÓN.....	14
MODELOS ADOPTADOS .....	21
Modelo Prescriptivo y Lógico .....	33
PROGRAMACIÓN MENSUAL DE ACCIONES .....	39
PROGRAMACIÓN CUATRIMESTRAL DE PRODUCTOS Y SUBPRODUCTOS .....	51
MATRIZ RESUMEN POA 2022 .....	64
A N E X O S.....	65
RED DE CATEGORÍAS PROGRAMÁTICAS.....	66
Definición Conceptual de la Estructura Programática.....	71
FUNCIONES DEL MINISTERIO DE DESARROLLO SOCIAL .....	78
Estructura Organizacional.....	81
Despacho Ministerial.....	82
Viceministerio de Política, Planificación y Evaluación.....	82
Viceministerio de Protección Social .....	88
Viceministerio Administrativo Financiero .....	95
Unidades de Apoyo Técnico del Ministerio de Desarrollo Social.....	109
PLAN OPERATIVO ANUAL FONDO DE PROTECCIÓN SOCIAL	
PLAN OPERATIVO ANUAL FONDO DE DESARROLLO SOCIAL –FODES-	

**INDICE DE ABREVIATURAS Y/O ACRONIMOS**

**MIDES:** Ministerio de Desarrollo Social

**SIAF-SAG:** Sistema Integrado de Administración Financiera y Control

**SICOIN:** Sistema de Contabilidad Integrado

**SIGES:** Sistema de Gestión

**POA:** Plan Operativo Anual

**IPM:** Índice de Pobreza Multidimensional

**ONU:** Organización de Naciones Unidas

**PNUD:** Programa de Naciones Unidas para el Desarrollo

**TMC:** Transferencia Monetaria Condicionada

**MINEDUC:** Ministerio de Desarrollo Social

**FODES:** Fondo de Desarrollo Social

**MSPAS:** Ministerio de Salud Pública y Asistencia Social

**GEDS:** Gabinete Específico de Desarrollo Social

**SNIS:** Sistema Nacional de Información Social

**RUUN:** Registro Único de Usuarios Nacional

**FONAPAZ:** Fondo Nacional para la Paz

**MINFIN:** Ministerio de Finanzas Públicas

**SEGEPLAN:** Secretaria de Planificación y Programación de la Presidencia

**MINGOB:** Ministerio de Gobernación

**SESAN:** Secretaria de Seguridad Alimentaria y Nutricional

**MAGA:** Ministerio de Agricultura Ganadería y Alimentación

**CONJUVE:** Consejo Nacional para la Juventud

**INAP:** Instituto Nacional de Administración Pública

**OIT:** Organización Internacional del Trabajo

**PLANEA:** Plan Nacional de Prevención de Embarazos en Adolescentes

**UNOP:** Unidad Nacional de Oncología Pediátrica



# MARCOS ORIENTADORES

## Marco Estratégico Nacional

Los instrumentos estratégicos básicos que orientan el trabajo del MIDES son:

### Plan Nacional de Desarrollo: K'atun, Nuestra Guatemala 2032

Plan Nacional de Desarrollo constituye un cambio de paradigma en la planificación, porque considera la participación ciudadana como un elemento fundamental, plantea una visión de largo plazo y se orienta a institucionalizar la planificación del desarrollo en el nivel territorial, sectorial e institucional dentro del Estado y sus organismos. El conjunto de lineamientos que este Plan contiene apunta a la transformación cultural gradual de toda la sociedad, pasando por cambios de actitud hacia los demás, así como por la revitalización de los valores que construyen el tejido social y promueven una convivencia armónica entre todas y todos.

### 17 Objetivos de Desarrollo Sostenible

En 2015, los países del mundo adoptaron la agenda 2030 para el Desarrollo Sostenible y sus 17 Objetivos de Desarrollo Sostenible. La Agenda Objetivos de Desarrollo Sostenible, definiendo desarrollo sostenible como el desarrollo capaz de satisfacer las necesidades del presente sin comprometer la capacidad de las futuras generaciones para satisfacer sus propias necesidades, convirtiéndose en una oportunidad para que los países y sociedades emprendan un nuevo camino con el que mejorar la vida de todos, sin dejar a nadie atrás; estos objetivos incluyen desde la eliminación de la pobreza hasta el combate al cambio climático, la educación, la igualdad de la mujer o la defensa del medio ambiente.

### Política General de Gobierno 2020 - 2024

La Política General de Gobierno (PGG) 2020 – 2024 es el instrumento de orientación gubernamental que define los lineamientos y acciones públicas estratégicas articuladas que deben seguir las instituciones del sector público, en sinergia con las Prioridades Nacionales de Desarrollo, derivadas del proceso de integración del Plan Nacional de Desarrollo K'atun : Nuestra Guatemala 2032 y la Agenda 2030.



**PRIORIDADES  
DE PAÍS**



**GOBIERNO de  
GUATEMALA**

**POLÍTICA GENERAL  
DE GOBIERNO  
2020 - 2024**

## Principios Rectores

Los principios rectores en materia de Desarrollo Social, de acuerdo con la Ley de Desarrollo Social, se detallan a continuación:

**Igualdad:** Todas las personas tienen los derechos y libertades proclamados en la Constitución Política de la República de Guatemala, la Declaración Universal de Derechos Humanos, Tratados, Programas y Convenios Internacionales ratificados por Guatemala. La vida humana se garantiza y protege desde su concepción. Toda persona tiene derecho a participar en la creación de los medios y recibir los beneficios del desarrollo y de las políticas y programas de desarrollo social y población.

**Equidad:** En el marco de la multiculturalidad que caracteriza a la Nación guatemalteca, la equidad de género, entendida como la igualdad de derechos para hombres y mujeres, la paternidad y maternidad responsable, la salud reproductiva y maternidad saludable, son principios básicos y deben ser promovidos por el Estado.

**Libertad:** Toda persona tiene derecho para decidir libre, responsable y conscientemente sobre su participación en el desarrollo social del país, sobre su vocación laboral, sobre su participación cívica y social y sobre su vida familiar y reproductiva. Para ejercer esta libertad tiene derecho a recibir información oportuna, veraz y completa.

**Familia:** La organización de la familia es la unidad básica de la sociedad, la que considera sobre la base legal del matrimonio. Constituye también núcleo familiar con los mismos derechos, la unión de hecho, las madres y padres solteros.

**Derecho al Desarrollo:** Las personas constituyen el objetivo fundamental de las acciones relacionadas con el desarrollo integral y sostenible. El acceso al desarrollo es un derecho inalienable de la persona.

**Grupos de Especial Atención:** Debe preverse lo necesario para dar especial atención a los grupos de personas que por su situación de vulnerabilidad la necesiten, promoviendo su plena integración al desarrollo, preservando y fortaleciendo en su favor, la vigencia de los valores y principios de igualdad, equidad y libertad.

**Descentralización:** Se reconoce la descentralización económica y administrativa como parte de la reforma del Estado y como una de las principales estrategias para atender las demandas sociales de la población.



# MARCO ESTRATÉGICO

## Principios Transversales

Los principios que orientan las acciones del MIDES en todo el territorio nacional son:

1. **Derechos Humanos.** El trabajo del MIDES se basa en un enfoque de derechos que reconoce, tal como lo establece la Constitución Política de la República de Guatemala, que toda persona es igual en dignidad y derechos y tiene las mismas oportunidades y responsabilidades. Además, reconoce que los programas sociales son una respuesta del Estado a su obligación de proteger a la persona y la familia, garantizando su desarrollo integral y el mejoramiento de sus condiciones de vida, en la búsqueda del bien común, por lo que deben llevarse a cabo bajo una óptica de dignidad y derechos y no de caridad. En este período se pondrá énfasis en las prácticas programáticas, las actitudes, y el comportamiento del personal y de las y los usuarios de los programas, pero también en sensibilizar a las comunidades y a la sociedad.
2. **Interés Supremo de la Niñez y Adolescencia:** Al tomar cualquier decisión o medida administrativa o programática, el MIDES garantizará que se proteja el interés superior de la niñez y adolescencia, entendido éste como todo aquello que favorezca su pleno desarrollo.
3. **Inclusión y Respeto a la Diversidad:** El MIDES valora las contribuciones que hacen todas las personas, y en su trabajo reconoce la diversidad en todas sus expresiones, particularmente en lo que se refiere a género, etnia, procedencia territorial y condiciones socioeconómicas.
4. **Interculturalidad.** Guatemala es un país multicultural, plurilingüe y multiétnico, esa riqueza es uno de sus principales activos. El trabajo del MIDES se fundamenta en el respeto, la valoración, la promoción, el rescate y la convivencia con las distintas culturas.
5. **Fortalecimiento de la familia como núcleo fundamental de la sociedad:** La familia juega un papel fundamental en el desarrollo y protección de la niñez, adolescencia, juventud, adultos mayores, personas con discapacidad o con enfermedades crónicas. Todas las acciones que desarrolle el MIDES deben contribuir a fortalecer el espacio familiar, promoviendo la paternidad y maternidad responsable, el fomento de una cultura de respeto y no violencia dentro de sus miembros y el apoyo a la creación de las condiciones necesarias para que las familias jueguen un papel protagónico en el desarrollo social.
6. **Equidad de Género y Empoderamiento de las Mujeres:** El MIDES reconoce que la realidad es vivida en forma distinta por hombres y mujeres, con una amplia desventaja para éstas últimas. Las mujeres que viven en pobreza se enfrentan a una mayor marginación debido a su posición



social y a los roles que se le asignan, y tienen menor acceso a salud, educación, empleo, bienes productivos; y son más vulnerables a la violencia, la explotación, el abuso sexual y otros riesgos. Por ello, el MIDES trabaja con las mujeres, especialmente aquellas que son usuarias de los programas sociales, para empoderarlas como ciudadanas sujetas de derechos, y como agentes de cambio, que se conectan y movilizan en favor de su desarrollo y el bienestar de sus familias. Al mismo tiempo trabaja con los hombres, para concientizarlos y lograr que cambien sus actitudes y comportamientos.

7. **Participación de la Juventud:** El cambio duradero no es posible sin el fortalecimiento de los jóvenes como ciudadanos y líderes capaces de transformar en forma positiva la realidad de sus familias y su comunidad. El MIDES trabaja con los jóvenes y con distintas instituciones públicas, privadas, y de la sociedad civil, para generar oportunidades de que ellos participen, desarrollen competencias y habilidades, tengan comportamientos sanos y seguros; y se involucren en actividades en favor del desarrollo de sus comunidades.
8. **Protagonismo de los usuarios y la población objetivo:** Todas las acciones del MIDES parten de un reconocimiento de las y los usuarios de los programas como actores sociales, con pleno derecho y capacidad para participar en forma activa y protagónica en los procesos programáticos. Para alcanzar sus objetivos, el MIDES también trabaja en estrecha colaboración con las personas, familias y comunidades que viven en pobreza, exclusión y vulnerabilidad y las organizaciones que los representan.
9. **Integralidad:** El MIDES está comprometido con la indivisibilidad y la interconexión de los derechos de todas las personas. Su trabajo se basa en estrategias integrales que atiendan las diferentes dimensiones del desarrollo humano y ofrezcan una mezcla única de valor que aborde efectivamente los problemas.
10. **Cambios Duraderos:** Lograr el bienestar de las personas y familias que viven en pobreza, exclusión y vulnerabilidad, requiere de trabajar en conjunto con diversos socios y aliados, en la búsqueda de soluciones sostenibles y duraderas, que permitan que las familias desarrollen capacidades y tengan opciones para trabajar, producir, construir un patrimonio y poder responder ante cualquier crisis.
11. **Responsabilidad Compartida y Articulación:** El desarrollo social no es una responsabilidad exclusiva del MIDES; sino un compromiso compartido entre distintas instituciones públicas, actores sociales, comunitarios y familias. La coordinación y articulación interinstitucional e intergubernamental, es clave para implementar las estrategias, programas y proyectos y para alcanzar los resultados estratégicos nacionales.
12. **Cambio Climático:** El MIDES reconoce la necesidad de articularse con otras instancias para contribuir a la gestión integral y sostenible del territorio y a la implementación de acciones para la adaptación y resiliencia ante los efectos del cambio climático.



13. **Trabajo en Alianza:** EL MIDES reconoce que para alcanzar sus objetivos, necesita trabajar en alianza con diversas instituciones y propiciar espacios para que los diversos actores contribuyan al desarrollo social del país. El MIDES trabaja con movimientos sociales, instituciones académicas, fundaciones, empresas, organizaciones de la sociedad civil y otras instituciones que trabajen en favor del bienestar de las personas y grupos que viven en pobreza, exclusión y vulnerabilidad.
14. **Diálogo y Prevención de Conflictos:** Guatemala es un país con una alta conflictividad social y una cultura de violencia, producto de décadas de conflicto interno. Los programas y proyectos sociales pueden ser utilizados para crear o exacerbar conflictos. El trabajo del MIDES busca reducir cualquier impacto negativo o potencial conflictividad que pueda relacionarse con los programas sociales. Además, busca siempre el diálogo con los actores y la promoción de una cultura de paz, respeto y concordia.
15. **Rendición de Cuentas y Transparencia:** El MIDES está comprometido a crear una cultura de servicios públicos sustentada en valores y principios éticos y en la rendición de cuentas; y a fomentar la transparencia en el ejercicio de las atribuciones correspondientes a sus distintas dependencias del ministerio a todo nivel. Además brinda información a sus usuarios y a la población en general, que contribuye a prevenir corrupción, la manipulación política y las costumbres clientelares.

## Marco Legal

**Constitución Política de la República de Guatemala.** En los Artículos: 1, 2, 3, 47 y 119, El Estado de Guatemala se debe de organizar para proteger a la persona y a la familia; su fin supremo es la realización del bien común donde se debe garantizarles el desarrollo integral de la persona. Los Artículos 4, 51, 52, y 53, definen que El Estado todos los seres humanos son iguales en dignidad y derechos, responsabilidades y que se debe proteger la maternidad, a los menores y ancianos y a las personas con discapacidad.

**Acuerdos de Paz, Acuerdo sobre Aspectos Socioeconómicos y Situación Agraria.** Una paz firme y duradera debe ser la base para un desarrollo socioeconómico orientado al bien común que responda a las necesidades de toda la población y establece que el Estado cuenta con obligaciones en las tareas de superación de las inequidades y diferencias sociales, y debe procurar el goce efectivo, sin discriminación alguna, de los derechos sociales.

**Ley de Desarrollo Social, Decreto 42-2001, aprobada el 19 de octubre del 2001.** Que crea el marco jurídico que permite implementar políticas públicas dirigidas a la promoción, planificación, coordinación, ejecución, seguimiento y evaluación de las acciones gubernativas y del Estado, encaminadas al desarrollo de la persona humana en los aspectos social, familiar, humano y su entorno, con énfasis en los grupos de especial atención.

El desarrollo social debe generar beneficios para las generaciones presentes y futuras de la República de Guatemala. La presente Ley establece los principios, procedimientos y objetos que deben ser observados para que el desarrollo nacional y social genere también un desarrollo integral, familiar y humano.

**Decreto 1-2012 del Congreso de la República.** Que crea el Ministerio de Desarrollo Social, como ente rector, al que le corresponde diseñar, regular y ejecutar las políticas públicas orientadas a mejorar el nivel de bienestar de los individuos o grupos sociales en situación de pobreza y pobreza extrema, de manera que se les dote de capacidades y oportunidades para mejorar sus condiciones de vida, asegurando el respeto de sus derechos humanos y constitucionales.

Deberá cumplir y hacer que se cumpla el régimen jurídico concerniente al diseño, ejecución, organización con los programas sociales orientados a la población en condición de pobreza y pobreza extrema, promoviendo acciones para evitar la exclusión y vulnerabilidad en el ámbito no cubierto por políticas públicas sectoriales y garantizar el derecho humano de la población vulnerable para mejorar sus condiciones de vida, asegurando la participación de estos en el desarrollo integral de la sociedad guatemalteca.

**Acuerdo Gubernativo Número 87-2012, Reglamento Orgánico Interno del Ministerio de Desarrollo Social.** Que establece la estructura orgánica interna, así como las competencias, las funciones y los mecanismos de coordinación que permitan alcanzar los objetivos en materia de desarrollo social.

El Ministerio de Desarrollo Social es el ente rector en materia de desarrollo social y es quien le corresponde fortalecer, institucionalizar, diseñar, articular y regular las políticas públicas y la gestión de todas las acciones del Estado, dirigidas, con énfasis, a la población en situación de pobreza,



exclusión y vulnerabilidad, y promover el desarrollo social y humano en aquellos aspectos que no correspondan a la política social de competencia sectorial exclusiva, con arreglo a los principios de solidaridad, subsidiariedad, transparencia, probidad, eficacia, eficiencia, descentralización y participación ciudadana.

**Acuerdo Ministerial 07-20112, Reglamento Interno del Ministerio de Desarrollo Social.** En el cual se aprueba la estructura interna del Ministerio de Desarrollo Social, con la finalidad de que las unidades administrativas que integran al MIDES, desarrollen sus funciones acorde al nivel jerárquico que le compete.

**Acuerdo Gubernativo Número 11-2019, Crear el Gabinete Específico de Desarrollo Social.** Se crea el Gabinete Específico de Desarrollo Social, que tiene por objeto coordinar, articular y gestionar en el marco del Plan Nacional de Desarrollo K'atun Nuestra Guatemala 2032, las políticas relativas al desarrollo, la protección social y prevención de la violencia, para reducir brechas de inequidad y desigualdad de la población en condiciones de vulnerabilidad, tales como la niñez, juventud, mujeres, pueblos indígenas, adultos mayores, personas con discapacidad y del área rural.

**Acuerdo Ministerial DS-236-2013, Creación de la Unidad Ejecutora del Fondo de Desarrollo Social.** Con el cual entra en vigencia la creación de la Unidad Ejecutora del Fondo de Protección Social, como una Unidad adscrita al Despacho Superior del Ministerio de Desarrollo Social; teniendo por objeto la ejecución presupuestaria, financiera y contable de programas y proyectos sociales establecidos por Ministerio de Desarrollo Social, relacionados con la educación, salud, nutrición, adultos mayores y población vulnerable, que contribuyan al desarrollo económico y social de la población guatemalteca.

**Acuerdo Ministerial DS-85A-2016, Creación de la Unidad Ejecutora del Fideicomiso Fondo de Protección Social.** El cual tiene por objeto la ejecución presupuestaria, financiera y contable de programas y proyectos sociales establecidos por el Ministerio de Desarrollo Social, relacionados con la educación, salud, nutrición, adultos mayores y población vulnerable, que contribuyan al desarrollo económico y social de la población guatemalteca, ejecutados a través del Viceministerio de Protección Social, y la Coordinación y cumplimiento de las directrices que establezca el Comité Técnico del Fideicomiso Fondo de Protección Social en relación al Fideicomiso.

Adicionalmente, existen otras leyes que también brindan orientación al quehacer del MIDES:

- Ley General de Descentralización, Decreto 14-2002
- Ley de Consejos de Desarrollo Urbano y Rural, Decreto 11-2002
- Ley del Sistema Nacional de Seguridad Alimentaria Nutricional, Decreto 32-2005
- Ley de Protección de las Personas de la Tercera Edad, Decreto 80-96
- Ley de Protección Integral de la Niñez y Adolescencia, Decreto 27-2003
- Ley de Atención a las Personas con Discapacidad, Decreto 135-96
- Ley de la Coordinadora Nacional para la Reducción de Desastres, Decreto 109-96.
- Ley para la Maternidad Saludable, Decreto 32-2010

## Vinculación Institucional

Vinculación institucional a K'atun 2032, Agenda 2030, Prioridades Nacionales de Desarrollo -PND-, MED y PGG											SPPD-03
Nombre de la institución: MINISTERIO DE DESARROLLO SOCIAL											
No.	Eje K'atun	ODS	FND	MED	99 metas (76 + 83)	Indicador PND	RED	PGG	Modalidades de inclusión	Responsable de incorporarlo	Responsable de verificar
1	Bienestar para la	1. Fin de la pobreza, 2. Hambre cero, 10. Reducción de las desigualdades	Reducción de la pobreza y protección social	Meta 01.3: Implementar a nivel nacional sistemas y medidas apropiados de protección social para todos, incluidos niveles mínimos, y, de aquí a 2030, lograr una amplia cobertura de las personas pobres y vulnerables.	Meta 01.3: Implementar a nivel nacional sistemas y medidas apropiados de protección social para todos, incluidos niveles mínimos, y, de aquí a 2030, lograr una amplia cobertura de las personas pobres y vulnerables.	p1.c Porcentaje de personas que tiene cobertura con el servicio de seguridad social, desagregado en poblaciones vulnerables	RED 4. Para el 2024, se ha incrementado a 2,662,105 el número de personas con cobertura de programas sociales para personas en situación de pobreza y vulnerabilidad (De 734,181 en el 2018 a 2,662,105 en 2024).	M32- Para el año 2023, se ha incrementado a 4.0 millones el número de raciones (desayunos y almuerzos) servidos en comedores sociales	Comedores Sociales, a través de desayunos y almuerzos preparados y entregados a personas que viven en condiciones de vulnerabilidad o crisis	Subdirección de Comedores, Dirección de Prevención Social	Dirección de Monitoreo y Evaluación, Dirección de Auditoría Interna
2	Bienestar para la gente	1. Fin de la pobreza, 2. Hambre cero, 10. Reducción de las desigualdades	Reducción de la pobreza y protección social	Meta 01.3: Implementar a nivel nacional sistemas y medidas apropiados de protección social para todos, incluidos niveles mínimos, y, de aquí a 2030, lograr una amplia cobertura de las personas pobres y vulnerables.	Meta 01.3: Implementar a nivel nacional sistemas y medidas apropiados de protección social para todos, incluidos niveles mínimos, y, de aquí a 2030, lograr una amplia cobertura de las personas pobres y vulnerables.	1.b.1: Gasto público social en favor de los pobres	RED 4. Para el 2024, se ha incrementado a 2,662,105 el número de personas con cobertura de programas sociales para personas en situación de pobreza y vulnerabilidad (De 734,181 en el 2018 a 2,662,105 en 2024).	M31-Para el año 2023 se ha incrementado a 150,000 el número de familias atendidas por el programa de transferencias monetarias	Bolsa Social, a través de su intervención de Transferencia Monetaria Condicionadas para Alimentos	Subdirección de Bolsa de Alimentos, Dirección de Prevención Social	Dirección de Monitoreo y Evaluación, Dirección de Auditoría Interna
3	Estado garante de los derechos humanos y conductor del desarrollo	0. Reducción de las desigualdades, 16. Paz, justicia e instituciones sólidas	Fortalecimiento institucional, seguridad y justicia	Meta 16.5: Reducir sustancialmente la corrupción y el soborno en todas sus formas	Meta ESP3M2. En 2032, la impunidad ha disminuido sustancialmente, de manera que el país se sitúa en posiciones intermedias de los estándares mundiales de medición de este flagelo	Tasa de acceso a la justicia por cada 100,000 habitantes	RED 13. Para el 2024, se ha disminuido en 20.6 puntos la tasa de delitos cometidos contra el patrimonio de las personas (De 51.0 en 2019 a 30.4 por cada cien mil habitantes en 2024)	M35- Para el año 2023 se ha disminuido la incidencia criminal en 20 puntos de tasa	Jóvenes Protagonistas, por medio de talleres y eventos con jóvenes	Subdirección de Familias Seguras, Dirección de Prevención Social	Dirección de Monitoreo y Evaluación, Dirección de Auditoría Interna
4	Riqueza para todas y todos	8. Trabajo decente y crecimiento económico, 10. Reducción de las desigualdades	Empleo e inversión	Meta: E3P4M1 Se ha reducido la precariedad laboral mediante la generación de empleos decentes y de calidad.	Meta 04.4: Para 2030, aumentar en un [x] % el número de jóvenes y adultos que tienen las competencias necesarias, en particular técnicas y profesionales, para acceder al empleo, el trabajo decente y el emprendimiento.	4.4.1 Proporción de jóvenes y adultos con conocimientos de tecnología de la información y las comunicaciones (TIC), desglosada por tipo de conocimiento técnico	RED 11. Para el 2024, se ha incrementado la formalidad del empleo en 2.5 puntos porcentuales (De 32.6% en 2019 a 35.1% en 2024)	M4-Para el año 2023 se redujo la tasa de informalidad del empleo en 6 puntos porcentuales	Beca Social, a través de sus intervenciones de Beca Social de Educación Media, Beca Social de Educación Superior y Beca Social para Artesano	Subdirección de Beca Educación Media, Subdirección de Beca Educación Superior, Dirección de Prevención Social, Subdirección de Capacitación Productiva, Dirección de Promoción Social	Dirección de Monitoreo y Evaluación, Dirección de Auditoría Interna



Vinculación institucional a K'atun 2032, Agenda 2030, Prioridades Nacionales de Desarrollo -PND-, MED y PGG

SPPD-03

Nombre de la institución: MINISTERIO DE DESARROLLO SOCIAL

No.	Eje K'atun	GDS	PND	MED	99 metas (10 + 83)	Indicador PND	RED	PGG	Modalidades de inclusión	Responsable de incorporarlo	Responsable de verificar
5	Guatemala urbana y rural	1. Fin de la pobreza, 2. Hambre cero, 10. Reducción de las desigualdades, 12. Producción y consumo responsables	Reducción de la pobreza y protección social	Meta 10.2: Para 2030, potenciar y promover la inclusión social, económica y política de todas las personas, independientemente de su edad, sexo, discapacidad, raza, etnia, origen, religión o situación económica u otra condición	Meta 01.2: Para el 2030, reducir al menos a la mitad la proporción de hombres, mujeres y niños de todas las edades que viven en pobreza en todas sus dimensiones según las definiciones nacionales.	1.2.2 Proporción de hombres, mujeres y niños de todas las edades que viven en la pobreza, en todas sus dimensiones, con arreglo a las definiciones nacionales (índice de pobreza multidimensional).	RED 1. Para el 2024, se ha disminuido la pobreza y pobreza extrema con énfasis en los departamentos priorizados, en 27.8 puntos porcentuales (Departamentos priorizados: Alta Verapaz, Sololá, Totonicapán, Huehuetenango, Quiché, Chiquimula).	M29- Para el año 2023 se redujo la pobreza general en 9.3 puntos porcentuales. Para el año 2023 se redujo la pobreza extrema en 5 puntos porcentuales	Fondo de Desarrollo Social, a través de bienes, servicios e infraestructura para el desarrollo social que se entrega a la población guatemalteca.	Fondo de Desarrollo Social	Dirección de Monitoreo y Evaluación, Dirección de Auditoría Interna
6	Bienestar para la gente	2. Hambre cero, 10. Reducción de las desigualdades	Seguridad alimentaria y nutricional	Meta E2P2M1: Para el año 2032, reducir en no menos de 25 puntos porcentuales la desnutrición crónica en niños menores de cinco años, con énfasis en los niños y niñas de los pueblos maya, xinka y garífuna, y del área rural.	Meta 02.1: Para 2030, poner fin al hambre y asegurar el acceso de todas las personas, en particular los pobres y las personas en situaciones vulnerables, incluidos los lactantes, a una alimentación sana, nutritiva y suficiente durante todo el año.	2.2.2 Prevalencia de la malnutrición entre los niños menores de 5 años, desglosada por tipo (emaciación y peso excesivo)	RED 6. Para el 2024, se ha disminuido la tasa de mortalidad en la niñez en 5 puntos por cada mil nacidos vivos; y, Para el 2024, se ha disminuido la prevalencia de desnutrición crónica en niñas y niños menores de cinco años en 13.23 puntos porcentuales.	M26-Para el año 2023 se redujo la tasa de desnutrición crónica en 7 puntos porcentuales	Bono Social, a través de transferencias monetarias condicionadas en salud y educación entregadas a familias con niños y niñas que cumplen con las corresponsabilidades en salud o en educación, según la edad de los menores de edad.	Subdirección de Transferencia Monetaria en Salud, Subdirección de Transferencia Monetaria en Educación, Dirección de Asistencia Social	Dirección de Monitoreo y Evaluación, Dirección de Auditoría Interna

## ESTRATEGIA INSTITUCIONAL

VISIÓN, MISIÓN, VALORES				SPPD-09	
Nombre de la entidad y cuál es el horizonte de la institución	Imagen externa	Posicionamiento futuro/temporalidad	Formulación de la visión		
Ministerio de Desarrollo Social, como entidad rectora promover y articular políticas y acciones para el desarrollo social sostenible de la población excluida de oportunidades básicas, con el fin de contribuir a mejorar sus condiciones de vida y reducir la pobreza.	Un avance en materia de Derechos Humanos, de política social y marca un hito en la historia de la institucionalidad guatemalteca, al quedar establecida una institución, al más alto nivel, responsable de ejercer la rectoría de las políticas públicas dirigidas a generar oportunidades y desarrollar capacidades en los grupos que viven en alto grado de pobreza, exclusión y vulnerabilidad.	Institución pública líder, que genera confianza, demuestra resultados, facilita procesos de concertación e invierte en las familias y personas vulnerables. Fortalecidas las redes y alianzas interinstitucionales que tienen programas sociales e integra y proporciona información a través del Sistema Nacional de Información Social -SNIS-	Un país con un modelo de desarrollo social incluyente y participativo, que genere confianza e institucionalice la política pública dirigida a proteger y promover a las personas y grupos más rezagados y vulnerables, generando oportunidades para que puedan desarrollar sus capacidades desde los primeros años de vida y mecanismos temporales para hacer frente a la crisis, de manera que se alcance un nivel de vida digno.		
<b>PREGUNTAS GENERADORAS</b>	¿Quiénes somos?	¿Qué buscamos?	¿Qué producimos?	Formulación de la misión	
	Somos una entidad responsable de la rectoría de las políticas públicas con valores que generan oportunidades y construyen capacidades.	El MIDES tiene como fin primordial generar oportunidades y capacidades que permita mejorar el nivel de vida en forma positiva y duradera de todas y todos los guatemaltecos.	Apoyo para el consumo adecuado de alimentos a través de: Comedores Sociales y Transferencias Monetarias Condicionadas para Alimentos; Prevención de la delincuencia en adolescentes y jóvenes con: talleres de educación no formal, becas de educación y empleo; Dotaciones, servicios e infraestructura para el desarrollo social y Transferencias Monetarias Condicionadas en salud y educación.	El Ministerio de Desarrollo Social es la dependencia del Organismo Ejecutivo, a quien corresponde la rectoría de las políticas públicas orientadas a mejorar el nivel de bienestar de las personas y grupos sociales vulnerables, que sufren de exclusión y viven en situación de pobreza y pobreza extrema, generando oportunidades y capacidades que les permitan mejorar sus vidas en forma positiva y duradera, mediante la coordinación, articulación y trabajo en alianza con otras instituciones públicas, privadas y de la sociedad civil, en el marco de protección de los derechos humanos y constitucionales.	
	¿Por qué lo hacemos?		¿Para qué? / ¿Para quiénes?		
	Para garantizar y mejorar la alimentación, salud, educación y contribuir a que la adolescencia y juventud no se involucre en violencia y crimen organizado.		El MIDES impulsa la calidad de vida de niños/as, adolescentes, jóvenes, personas con discapacidad, personas de la tercera edad, mujeres y hombres de los cuatro pueblos y las comunidades lingüísticas que coexisten en el país.		



No.	Valores	Aplicación de los valores	Aplicación a la Población
1	Reconocimiento del valor de la persona y la familia	<ol style="list-style-type: none"> <li>1. Atender a las personas y familias con el mayor respeto y espíritu de servicio.</li> <li>2. Poner en el centro de nuestras decisiones el bienestar y los derechos de la persona y la familia.</li> <li>3. Apoyar a los empleados del MIDES y sus familias.</li> </ol>	Asistencia a la salud materno infantil, la niñez, adolescencia, juventud asiste y se mantiene en el sistema educativo de: preprimaria, primaria, básicos y educación superior. Acceso a los alimentos con las TMC para alimentos y Comedores.
2	Gestión por Resultados	<ol style="list-style-type: none"> <li>1. Trabajar con dedicación, orden, responsabilidad y eficiencia para lograr resultados.</li> <li>2. Usar adecuadamente los recursos (humanos, materiales, financieros).</li> <li>3. Hacer el trabajo mejor cada día.</li> </ol>	Los beneficiarios de los programas son focalizados, registrados y se comprometen con las corresponsabilidades, para transparentar las acciones del MIDES.
3	Trabajo en Equipo	<ol style="list-style-type: none"> <li>1. Cooperación intra e interinstitucional para el logro de los objetivos nacionales.</li> <li>2. Trabajar en redes a todo nivel.</li> <li>3. Desarrollar relaciones transparentes con otros.</li> </ol>	Se coordina y participa en iniciativa conjuntas, para la construcción conceptual, propuestas que apoyan iniciativas de otras instituciones.
4	Respeto a la Diversidad	<ol style="list-style-type: none"> <li>1. Valorar la diversidad cultural, lingüística, étnica, sexual, religiosa y espiritual.</li> <li>2. Aplicar la solidaridad, sororidad, ser tolerante y valorar los diferentes puntos de vista.</li> <li>3. Propiciar y dar espacio a la participación a personas de distintas edades, culturas, idiomas, sexo y capacidades.</li> </ol>	Se implementan acciones para que los empleados del MIDES aprendan otro idioma, se desarrollan y se da oportunidad d participar en diplomados, talleres, seminarios, para sensibilizar y brindar un mejor servicio con enfoque de género y pueblos indígenas y ser incluyentes.
5	Transparencia	<ol style="list-style-type: none"> <li>1. Rendir cuentas y comunicar lo que hacemos en forma clara.</li> <li>2. Honrar nuestros compromisos y actuar de acuerdo con nuestros principios.</li> <li>3. Aceptar la responsabilidad de las acciones y decisiones que tomamos.</li> </ol>	Contar con un padrón de usuarios de cada uno de los programas sociales y coordinar con el Registro Nacional de Personas -RENAP- y contar con información desagregada.



# TERRITORIALIZACIÓN

## TERRITORIALIZACIÓN

DEPARTAMENTO - MUNICIPIO		Comedores	TMC Alimentos	Jóvenes Protagonistas	Beca Educación Media	Beca Educación Superior	Beca de Empleo	Beca Artesano	TMC Salud	TMC a Niñas Judicializadas	TMC Educación
01	<b>Guatemala</b>		X		X	X	X				
0101	Guatemala	X	X				X				
0102	Santa Catarina Pinula		X								
0103	San José Pinula		X								
0104	San José del Golfo	X	X								
0105	Palencia	X	X								
0106	Chinautla		X								
0107	San Pedro Ayampuc	X	X								
0108	Mixco		X							X	
0109	San Pedro Sacatepéquez		X								
0110	San Juan Sacatepéquez	X	X								
0111	San Raimundo		X								
0112	Chuarancho		X								
0113	Fraijanes		X								
0114	Amatitlán		X								
0115	Villa Nueva	X	X							X	
0116	Villa Canales		X								
0117	Petapa		X								
02	<b>El Progreso</b>				X	X					
0201	Guastatoya										
0202	Morazán										
0203	San Agustín Acasaguastlán										
0204	San Cristóbal Acasaguastlán	X									
0205	El Jicaro	X									
0206	Sansare	X									
0207	Sanarate										
0208	San Antonio La Paz	X									
03	<b>Sacatepequez</b>				X	X					
0301	Antigua Guatemala										
0302	Jocotenango									X	
0303	Pastores									X	
0304	Sumpango									X	
0305	Santo Domingo Xenacoj										
0306	Santiago Sacatepéquez										
0307	San Bartolomé Milpas Altas										
0308	San Lucas Sacatepéquez										
0309	Santa Lucía Milpas Altas										
0310	Magdalena Milpas Altas										
0311	Santa María de Jesús										
0312	Ciudad Vieja										
0313	San Miguel Dueñas										
0314	Alotenango										
0315	San Antonio Aguas Calientes										
0316	Santa Catarina Barahona										



DEPARTAMENTO - MUNICIPIO		Comedores	TMC Alimentos	Jóvenes Protagonistas	Beca Educación Media	Beca Educación Superior	Beca de Empleo	Beca Artesano	TMC Salud	TMC a Niñas Judicializadas	TMC Educación
04	Chimaltenango				X	X					
0401	Chimaltenango									X	
0402	San José Poaquil										
0403	San Martín Jilotepeque										
0404	Comalapa										
0405	Santa Apolonia										
0406	Tecpán Guatemala										
0407	Patzún	X									
0408	Pochuta	X									
0409	Patzicía										
0410	Santa Cruz Balanyá									X	
0411	Acatenango									X	
0412	Yepocapa										
0413	San Andrés Itzapa									X	
0414	Parramos										
0415	Zaragoza										
0416	El Tejar										
05	Escuintla				X	X					
0501	Escuintla										
0502	Sanata Lucia Cotzumalguapa	X									
0503	La Democracia										
0504	Siquinalá										
0505	Masagua										
0506	Tiquisate	X									
0507	La Gomera										
0508	Guanagazapa	X									
0509	San José	X									
0510	Iztapa										
0511	Palín	X									
0512	San Vicente Pacaya										
0513	Nueva Concepción	X									
0514	Sipacate	X									
06	Santa Rosa				X	X					
0601	Cuilapa	X								X	
0602	Barberena									X	
0603	Santa Rosa de Lima									X	
0604	Casillas	X									
0605	San Rafael Las Flores										
0606	Oratorio										
0607	San Juan Tecuaco										
0608	Chiquimulilla	X									
0609	Taxisco	X									
0610	Santa María Ixhuatán									X	
0611	Guazacapán										
0612	Santa Cruz Naranjo										
0613	Pueblo Nuevo Viñas	X								X	
0614	Nueva Santa Rosa										

DEPARTAMENTO - MUNICIPIO		Comedores	TMC Alimentos	Jóvenes Protagonistas	Beca Educación Media	Beca Educación Superior	Beca de Empleo	Beca Artesano	TMC Salud	TMC a Niñas Judicializadas	TMC Educación
07	<b>Sololá</b>				X	X					
0701	Sololá								X		X
0702	San José Chacayá								X		X
0703	Santa María Visitación								X		X
0704	Santa Lucía Utatlán								X		X
0705	Nahualá								X		X
0706	Santa Catarina Ixtahuacán								X		X
0707	Santa Clara La Laguna								X		X
0708	Concepción							X	X		X
0709	San Andrés Semetabaj								X		X
0710	Panajachel								X		X
0711	Santa Catarina Palopó							X	X		X
0712	San Antonio Palopó								X		X
0713	San Lucas Tolimán							X	X		X
0714	Santa Cruz La Laguna							X	X		X
0715	San Pablo La Laguna								X		X
0716	San Marcos La Laguna								X		X
0717	San Juan La Laguna								X		X
0718	San Pedro La Laguna								X		X
0719	Santiago Atitlán							X	X		X
08	<b>Totonicapán</b>				X	X					
0801	Totonicapán								X		X
0802	San Cristóbal Totonicapán								X		X
0803	San Francisco El Alto	X							X		X
0804	San Andrés Xecul								X		X
0805	Momostenango							X	X		X
0806	Santa María Chiquimula								X		X
0807	Santa Lucía La Reforma							X	X		X
0808	San Bartolo Aguas Calientes								X		X
09	<b>Quetzaltenango</b>				X	X					
0901	Quetzaltenango										
0902	Salcá										
0903	Olintepeque										
0904	San Carlos Sija										
0905	Sibilia										
0906	Cabricán										
0907	Cajolá							X			
0908	San Miguel Sigüilá	X						X			
0909	San Juan Ostuncalco										
0910	San Mateo										
0911	Concepción Chiquirichapa										
0912	San Martín Sacatepéquez									X	
0913	Almolonga										
0914	Cantel										
0915	Huitán										
0916	Zunil										
0917	Colomba										
0918	San Francisco La Unión										
0919	El Palmar										
0920	Coatepeque									X	
0921	Génova									X	
0922	Flores Costa Cuca										
0923	La Esperanza										
0924	Palestina de los Altos									X	



DEPARTAMENTO - MUNICIPIO		Comedores	TMC Alimentos	Jóvenes Protagonistas	Beca Educación Media	Beca Educación Superior	Beca de Empleo	Beca Artesano	TMC Salud	TMC a Niñas Judicializadas	TMC Educación
10	Suchitepéquez				X	X					
1001	Mazatenango										
1002	Cuyotenango										
1003	San Francisco Zapotitlán										
1004	San Bernardino										
1005	San José El Idolo										
1006	Santo Domingo Suchitepéquez										
1007	San Lorenzo							X			
1008	Samayac										
1009	San Pablo Jocopilas										
1010	San Antonio Suchitepéquez										
1011	San Miguel Panán										
1012	San Gabriel									X	
1013	Chicacao							X			
1014	Patulul										
1015	Santa Bárbara									X	
1016	San Juan Bautista										
1017	Santo Tomás La Unión										
1018	Zunilito										
1019	Pueblo Nuevo							X			
1020	Río Bravo	X						X			
1021	San José La Máquina										
11	Retalhuleu				X	X					
1101	Retalhuleu										
1102	San Sebastian										
1103	Santa Cruz Muluá										
1104	San Martín Zapotitlán										
1105	San Felipe										
1106	San Andrés Villa Seca										
1107	Champerico										
1108	Nuevo San Carlos										
1109	El Asintal										
12	San Marcos				X	X					
1201	San Marcos								X		X
1202	San Pedro Sacatepéquez								X		X
1203	San Antonio Sacatepéquez								X		X
1204	Comitancillo							X	X		X
1205	San Miguel Istahuacán								X		X
1206	Concepción Tutuapa	X							X		X
1207	Tacaná							X	X		X
1208	Sibinal								X		X
1209	Tajumulco								X		X
1210	Tejutiá							X	X		X
1211	San Rafael Pie de la Cuesta								X		X
1212	Nuevo Progreso								X		X
1213	El Tumbador								X		X
1214	El Rodeo								X		X
1218	Ocós								X		X
1219	San Pablo								X		X
1220	El Quetzal								X		X
1221	La Reforma							X	X		X
1222	Pajapita								X		X
1223	Ixchiguán								X		X
1224	San José Ojetenam							X	X		X
1225	San Cristobal Cucho								X		X
1226	Sipacapa							X	X		X
1227	Esquipulas Palo Gordo	X							X		X
1228	Río Blanco								X		X
1229	San Lorenzo							X	X		X
1230	La Blanca	X							X		X

DEPARTAMENTO - MUNICIPIO		Comedores	TMC Alimentos	Jóvenes Protagonistas	Beca Educación Media	Beca Educación Superior	Beca de Empleo	Beca Artesano	TMC Salud	TMC a Niñas Judicializadas	TMC Educación
13	<b>Huehuetenango</b>				X	X					
1301	Huehuetenango	X							X		X
1302	Chiantla								X		X
1303	Malacatancito	X							X		X
1304	Cuilco								X		X
1305	Nentón								X		X
1306	San Pedro Necta								X		X
1307	Jacaltenango								X		X
1308	Soloma								X		X
1309	San Ildefonso Ixtahuacán							X	X		X
1310	Santa Bárbara								X		X
1311	La Libertad								X		X
1312	La Democracia								X		X
1313	San Miguel Acatán								X		X
1314	San Rafael La Independencia								X		X
1315	Todos Santos Cuchumatán								X		X
1316	San Juan Atitán								X		X
1317	Santa Eulalia								X		X
1318	San Mateo Ixtatán								X		X
1319	Colotenango							X	X		X
1320	San Sebastián Huehuetenango								X		X
1321	Tectitán								X		X
1322	Concepción Huita								X		X
1323	San Juan Ixcay								X		X
1324	San Antonio Huista								X		X
1325	San Sebastián Coatán								X		X
1326	Barillas								X		X
1327	Aguacatán								X		X
1328	San Rafael Petzaj								X		X
1329	San Gaspar Ixchil							X	X		X
1330	Santiago Chimaltenango							X	X		X
1331	Santa Ana Huista								X		X
1332	Unión Cantón								X		X
1333	Petatán								X		X
14	<b>Quiché</b>				X	X					
1401	Santa Cruz del Quiché								X		X
1402	Chiché								X		X
1403	Chinique								X		X
1404	Zacualpa								X	X	X
1405	Chajul								X		X
1406	Chichicastenango								X		X
1407	Patzitá								X		X
1408	San Antonio Ilotenango								X		X
1409	San Pedro Jocopilas								X		X
1410	Cunén								X		X
1411	San Juan Cotzal							X	X	X	X
1412	Joyabaj								X	X	X
1413	Néabaj								X		X
1414	San Andrés Sajcabajá								X		X
1415	Uspantán								X	X	X
1416	Sacapulas								X		X
1417	San Bartolomé Jocotenango							X	X	X	X
1418	Canillá								X	X	X
1419	Chicamán								X		X
1420	Ixcán								X		X
1421	Pachalum							X	X		X



DEPARTAMENTO - MUNICIPIO		Comedores	TMC Alimentos	Jóvenes Protagonistas	Beca Educación Media	Beca Educación Superior	Beca de Empleo	Beca Artesano	TMC Salud	TMC a Niñas Judicializadas	TMC Educación
15	<b>Baja Verapaz</b>				X	X					
1501	Salamá								X		X
1502	San Miguel Chicaj								X		X
1503	Rabinal								X		X
1504	Cubulco								X	X	X
1505	Granados								X		X
1506	El Chol								X		X
1507	San Jerónimo								X		X
1508	Purulhá							X	X		X
16	<b>Alta Verapaz</b>				X	X					
1601	Cobán								X	X	X
1602	Santa Cruz Verapaz								X		X
1603	San Cristóbal Verapaz							X	X		X
1604	Tactic								X		X
1605	Tamahú								X	X	X
1606	Tucurú							X	X		X
1607	Panzós							X	X		X
1608	Senhú	X							X	X	X
1609	San Pedro Carchá							X	X	X	X
1610	San Juan Chamelco	X							X		X
1611	Lanquín								X		X
1612	Cahabón								X	X	X
1613	Chisec							X	X	X	X
1614	Chahal								X		X
1615	Fray Bartolomé de las Casas								X		X
17	<b>Petén</b>				X	X					
1701	Flores										
1702	San José										
1703	San Benito										
1704	San Andrés										
1705	La Libertad										
1706	San Francisco										
1707	Santa Ana										
1708	Dolores										
1709	San Luis							X			
1710	Sayaxché										
1711	Melchor de Mencos										
1712	Poptún										
1713	Las Cruces										
1714	El Chal										
18	<b>Izabal</b>				X	X					
1801	Puerto Barrios	X								X	
1802	Livingston							X			
1803	El Estor	X									
1804	Morales	X									
1805	Los Amates	X									
19	<b>Zacapa</b>				X	X					
1901	Zacapa	X								X	
1902	Estanzuela										
1903	Río Hondo	X									
1904	Gualán	X								X	
1905	Teculután	X									
1906	Usumatlán	X									
1907	Cabañas	X									
1908	San Diego	X									
1909	La Unión	X						X		X	
1910	Huité	X									
1911	San Jorge	X									

DEPARTAMENTO - MUNICIPIO		Comedores	TMC Alimentos	Jóvenes Protagonistas	Beca Educación Media	Beca Educación Superior	Beca de Empleo	Beca Artesano	TMC Salud	TMC a Niñas Judicializadas	TMC Educación
20	<b>Chiquimula</b>				X	X					
2001	Chiquimula							X	X		X
2002	San José la Arada								X		X
2003	San Juan Ermita								X		X
2004	Jocotán							X	X		X
2005	Camotán								X		X
2006	Olopa							X	X		X
2007	Esquipulas								X	X	X
2008	Concepción Las Minas								X		X
2009	Quetzaltepeque								X		X
2010	San Jacinto								X		X
2011	Ipala								X		X
21	<b>Jalapa</b>				X	X					
2101	Jalapa							X	X		X
2102	San Pedro Pinula							X	X		X
2103	San Luis Jilotepeque								X		X
2104	San Manuel Chaparrón								X		X
2105	San Carlos Alzatate	X						X	X		X
2106	Monjas	X							X		X
2107	Mataquescuintla								X		X
22	<b>Jutiapa</b>				X	X					
2201	Jutiapa								X		X
2202	El Progreso								X		X
2203	Santa Catarina Mita								X	X	X
2204	Agua Blanca								X		X
2205	Asunción Mita								X		X
2206	Yupiltepeque								X		X
2207	Atescatempa	X							X		X
2208	Jerez								X		X
2209	El Adelanto								X		X
2210	Zapotitlán								X		X
2211	Comapa	X							X		X
2212	Jalpatagua								X		X
2213	Conguaco	X						X	X		X
2214	Moyuta							X	X		X
2215	Pasaco							X	X		X
2216	San José Acatempa								X		X
2217	Quezada								X		X

NOTA: Señalar con una "X" los municipios en los que los programas tendrán presencia en año 2022



# MODELOS ADOPTADOS



# MODELO CONCEPTUAL MED INCLUSIÓN SOCIAL

## ÁRBOL DE PROBLEMAS MED DE INCLUSIÓN SOCIAL

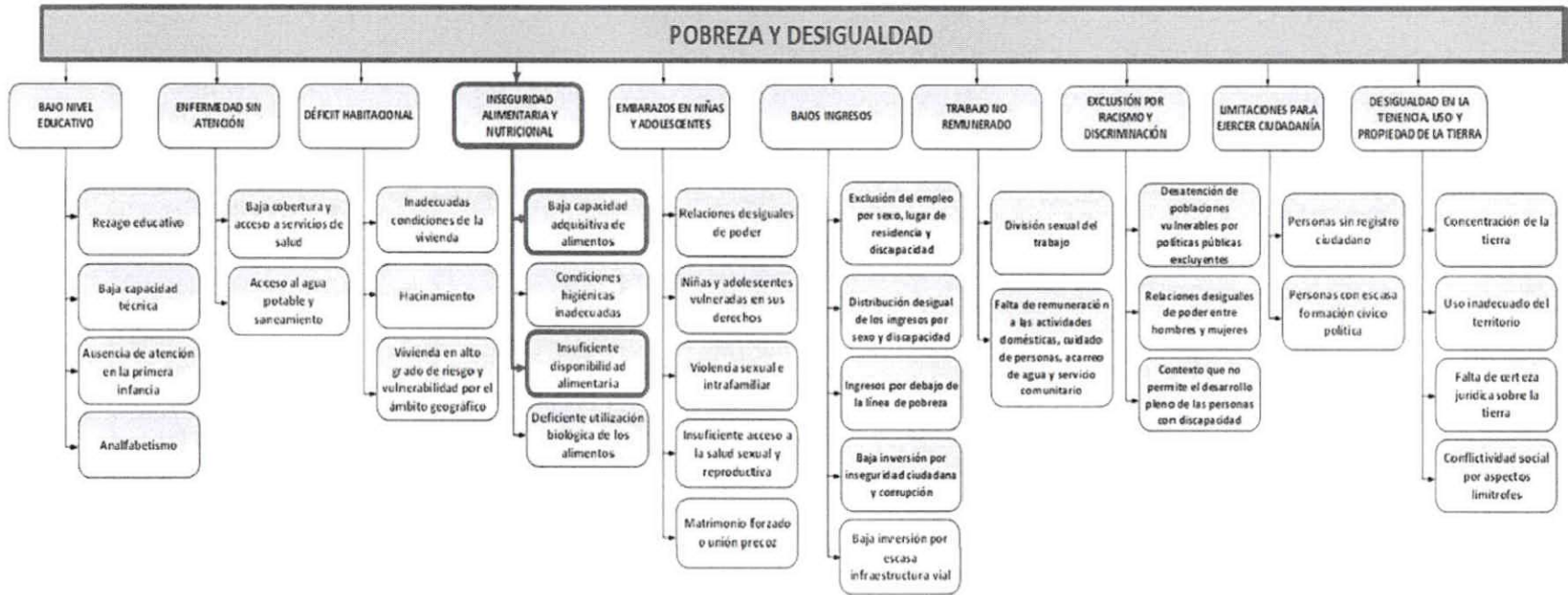

## MODELO EXPLICATIVO MED DE INCLUSIÓN SOCIAL

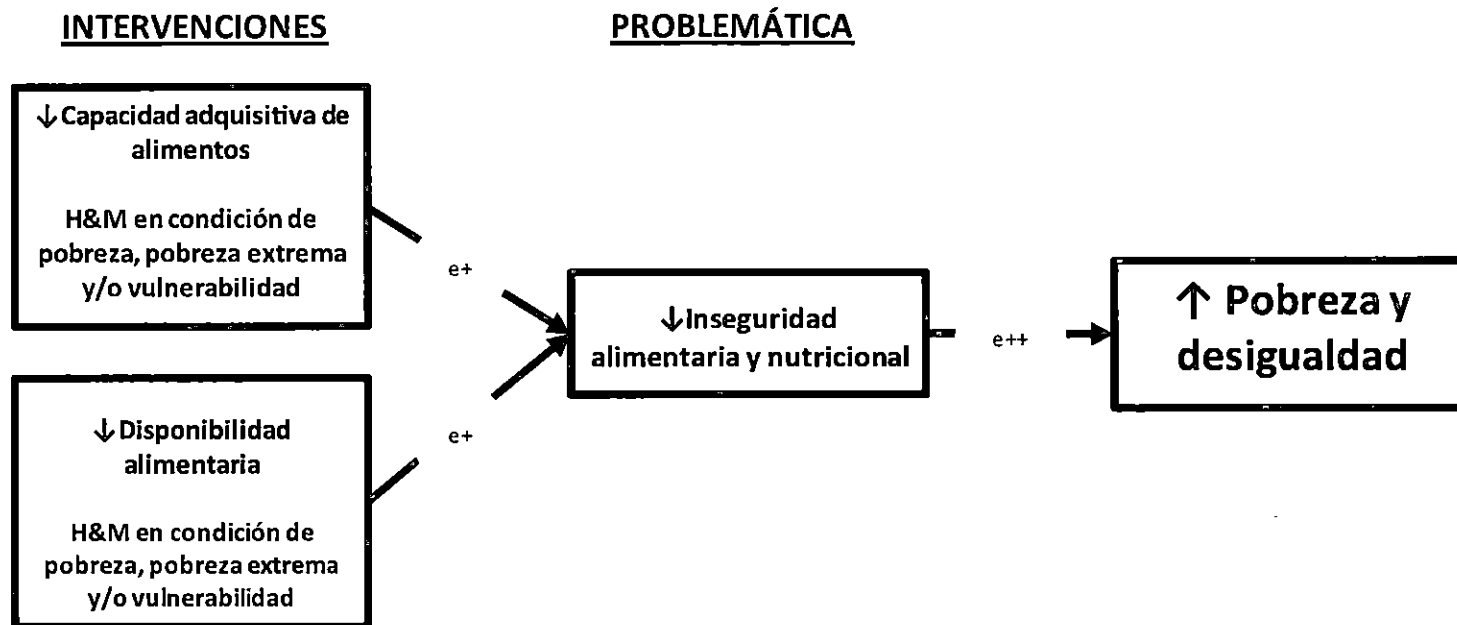

## MODELO PRESCRIPTIVO Y LÓGICO MED INCLUSIÓN SOCIAL

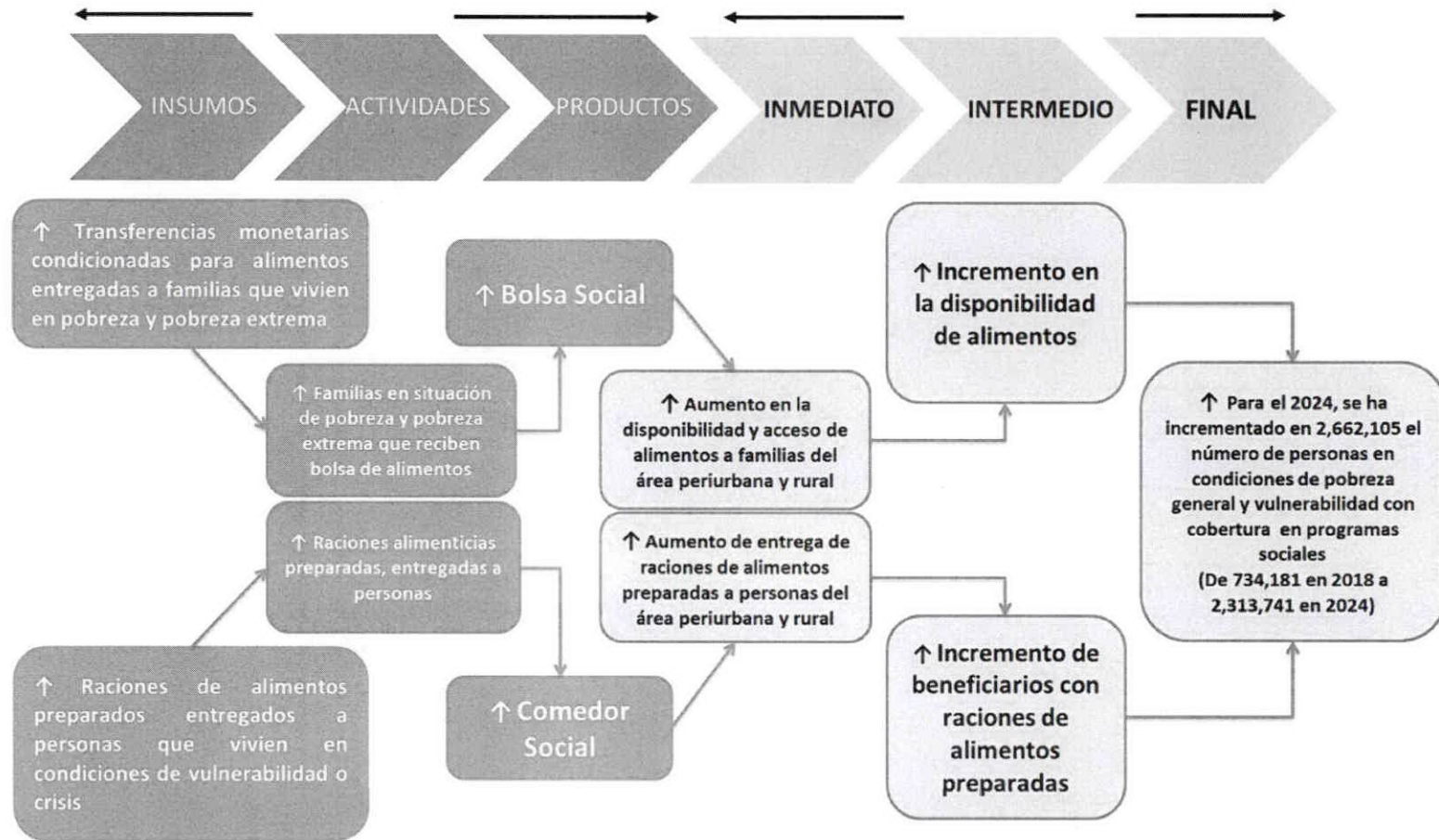

# MODELO CONCEPTUAL HECHOS DELICTIVOS CONTRA EL PATRIMONIO

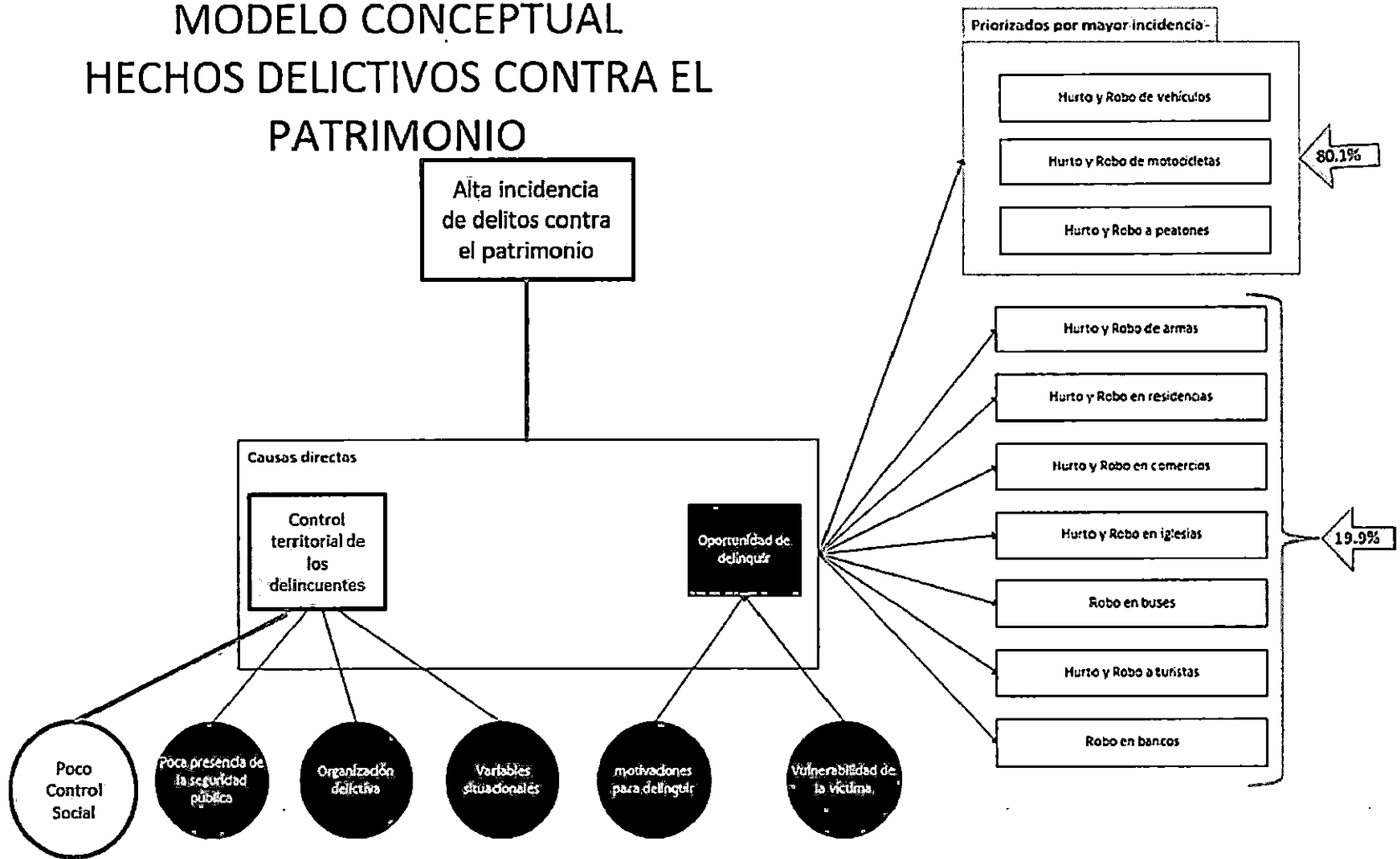

# MODELO EXPLICATIVO HECHOS DELICTIVOS CONTRA EL PATRIMONIO

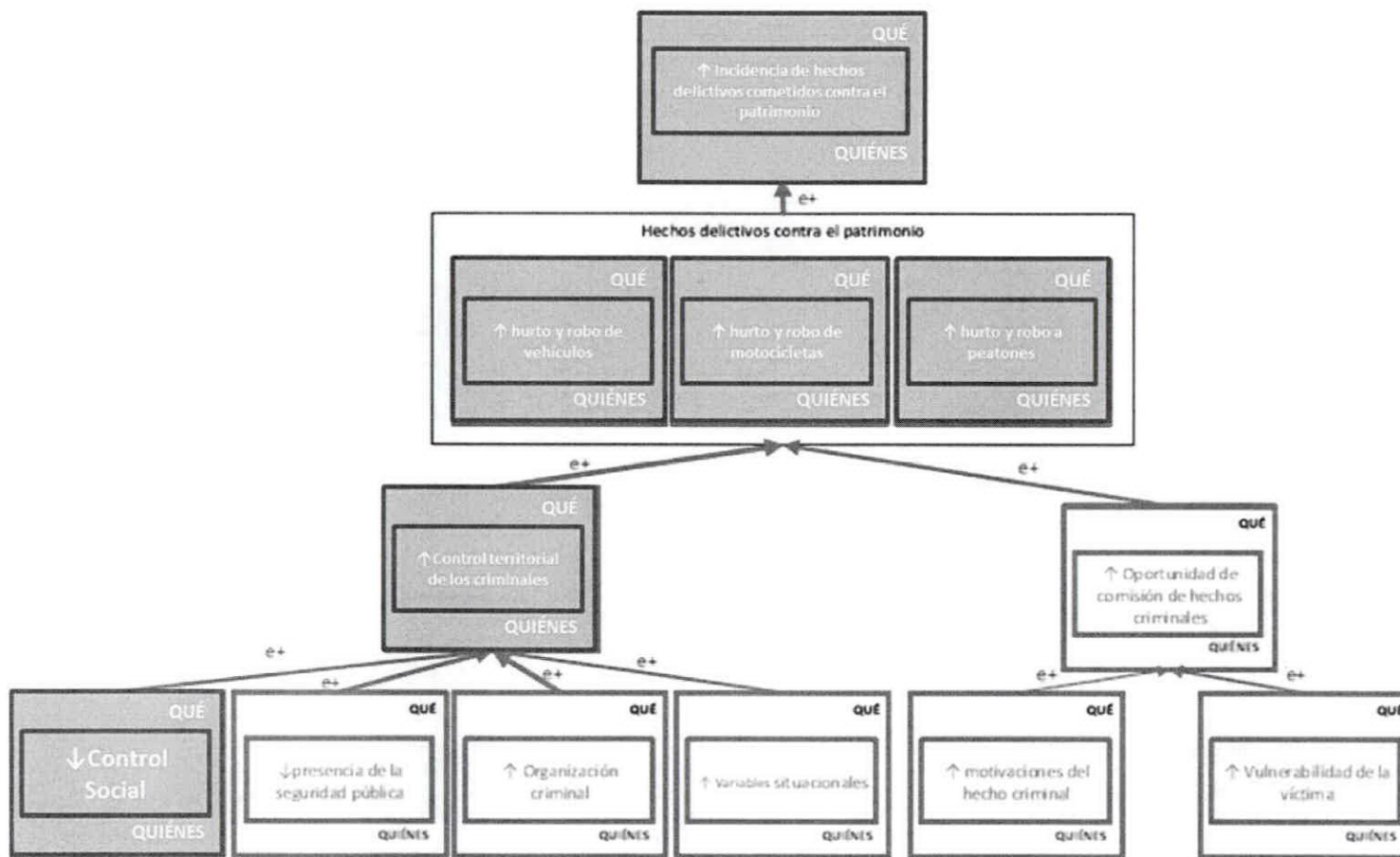

0095

## MODELO PRESCRIPTIVO Y LÓGICO DE PREVENCIÓN DE HECHOS DELICTIVOS CONTRA EL PATRIMONIO

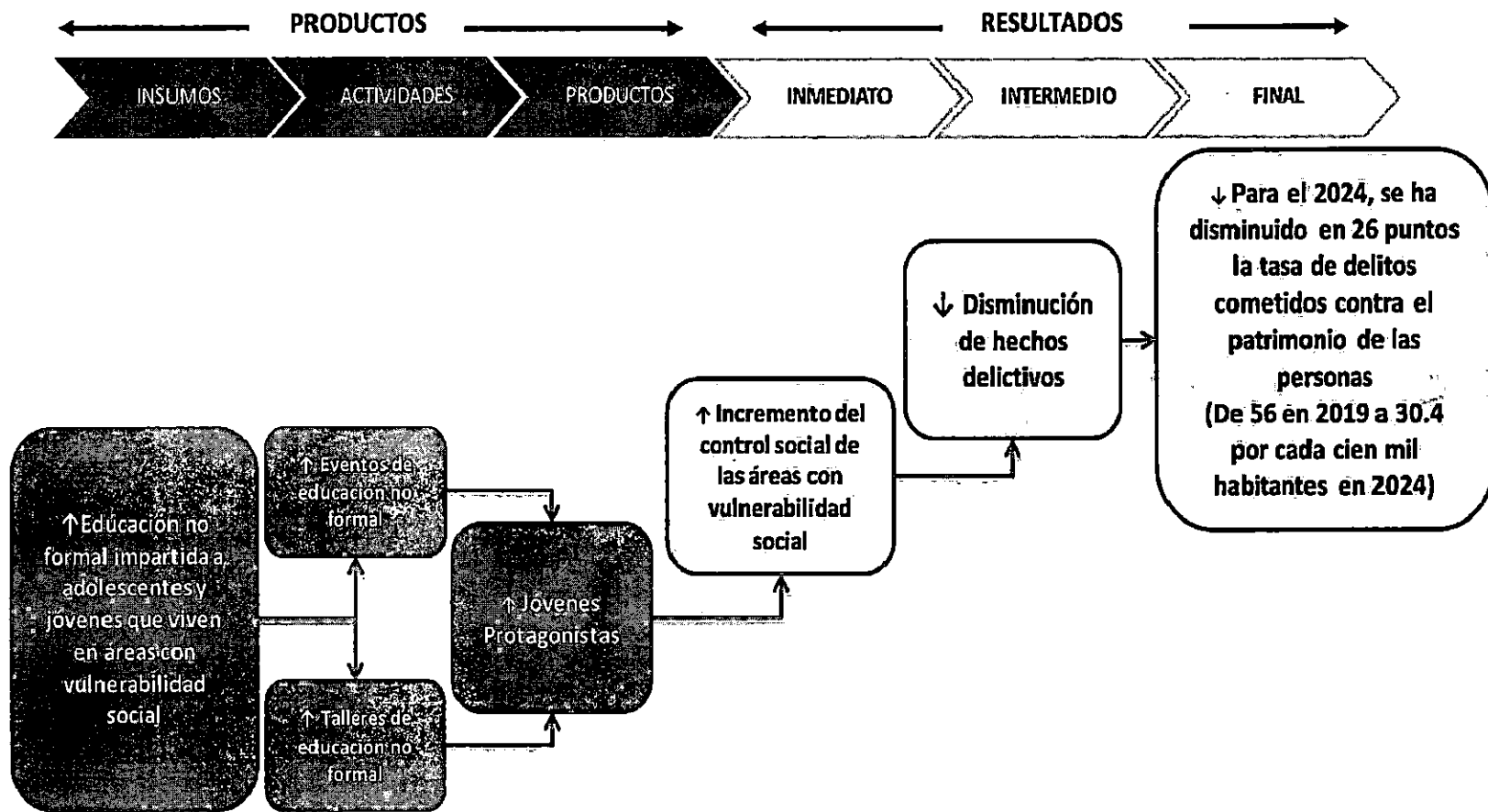

00/00/00

# MODELO CONCEPTUAL REDUCCIÓN DE LA PRECARIEDAD LABORAL

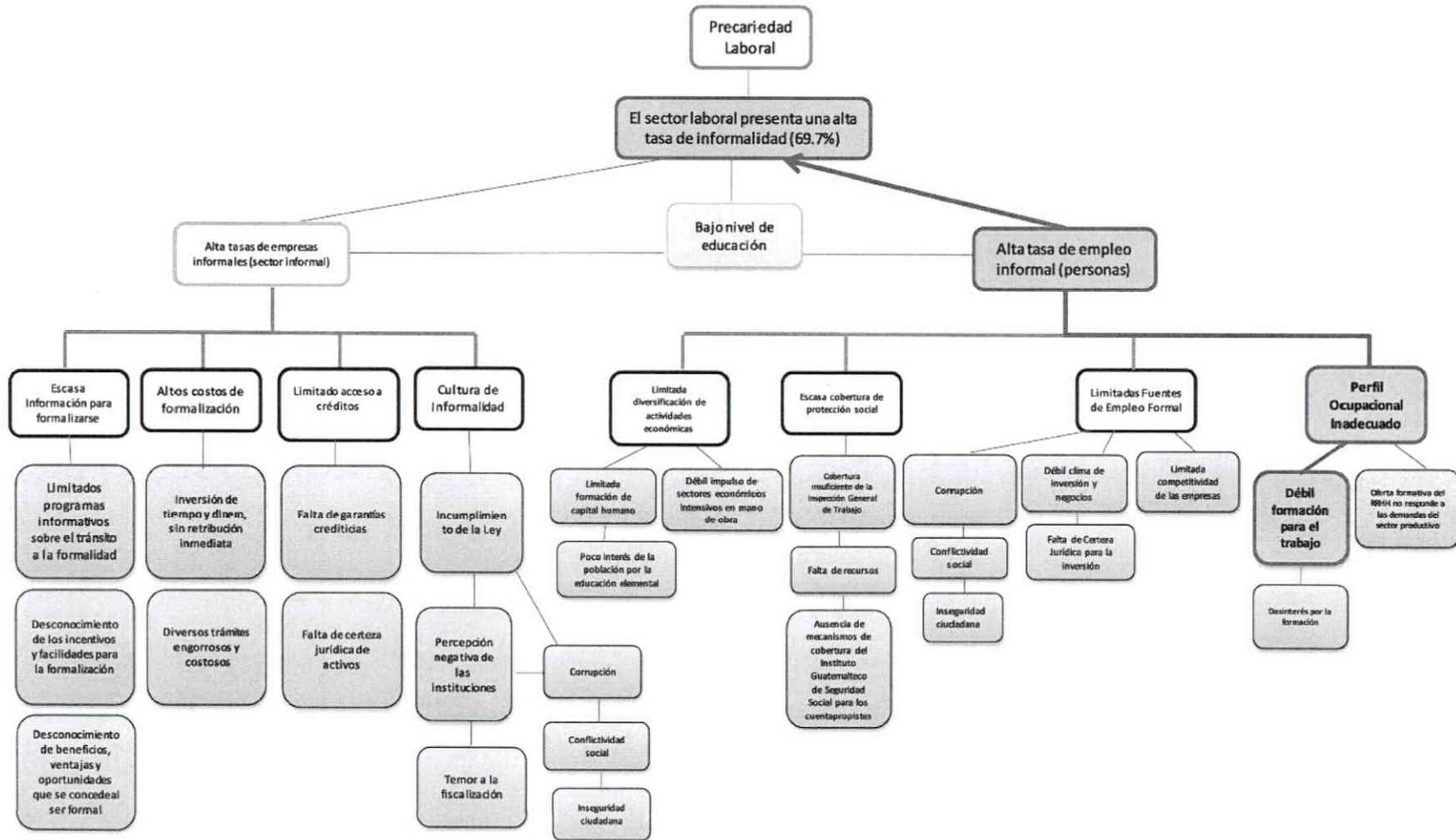

0094

## Modelo Explicativo Reducción de la Precariedad Laboral

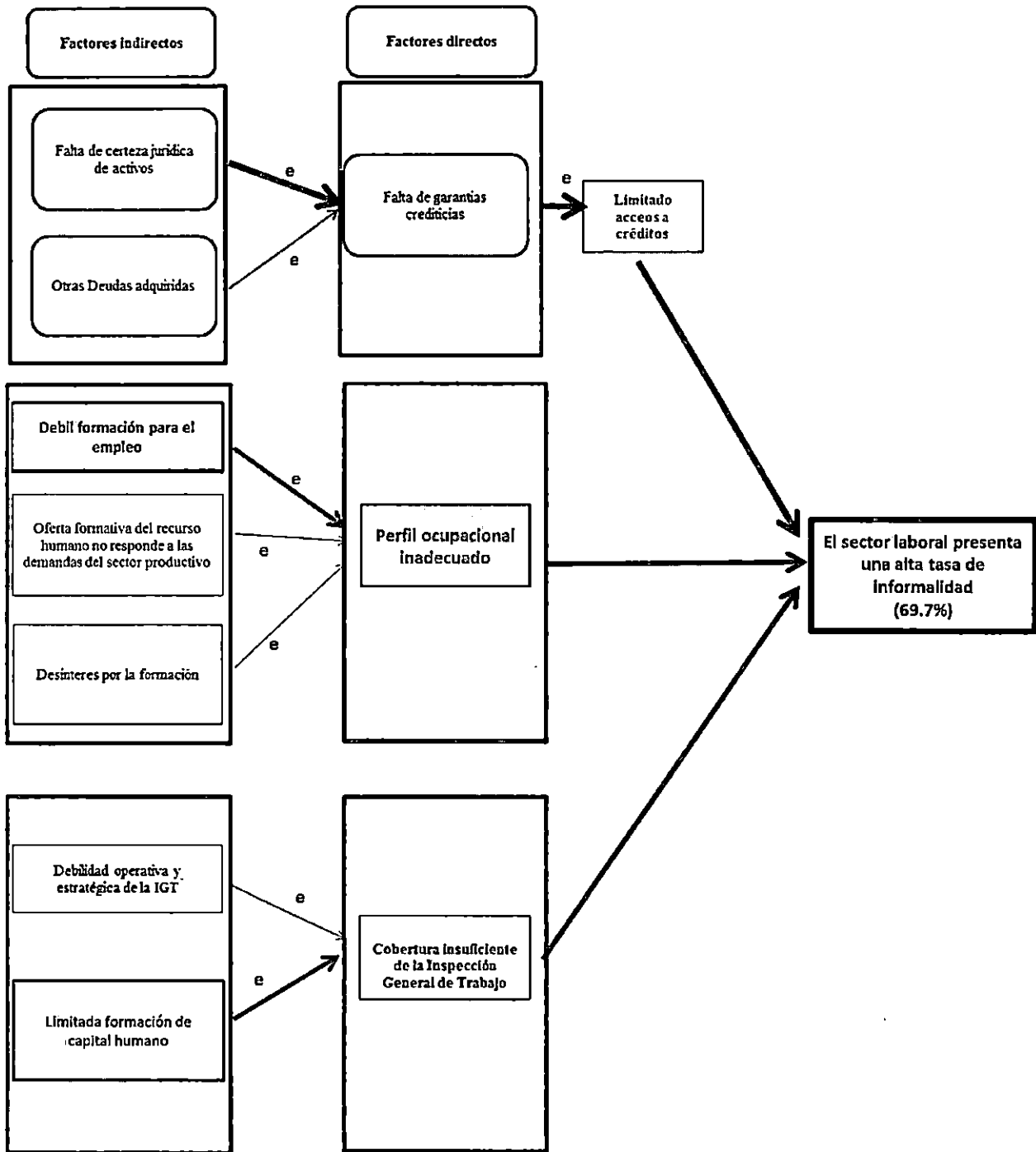



# Modelo Prescriptivo y Lógico

## Reducción de la Precariedad Laboral

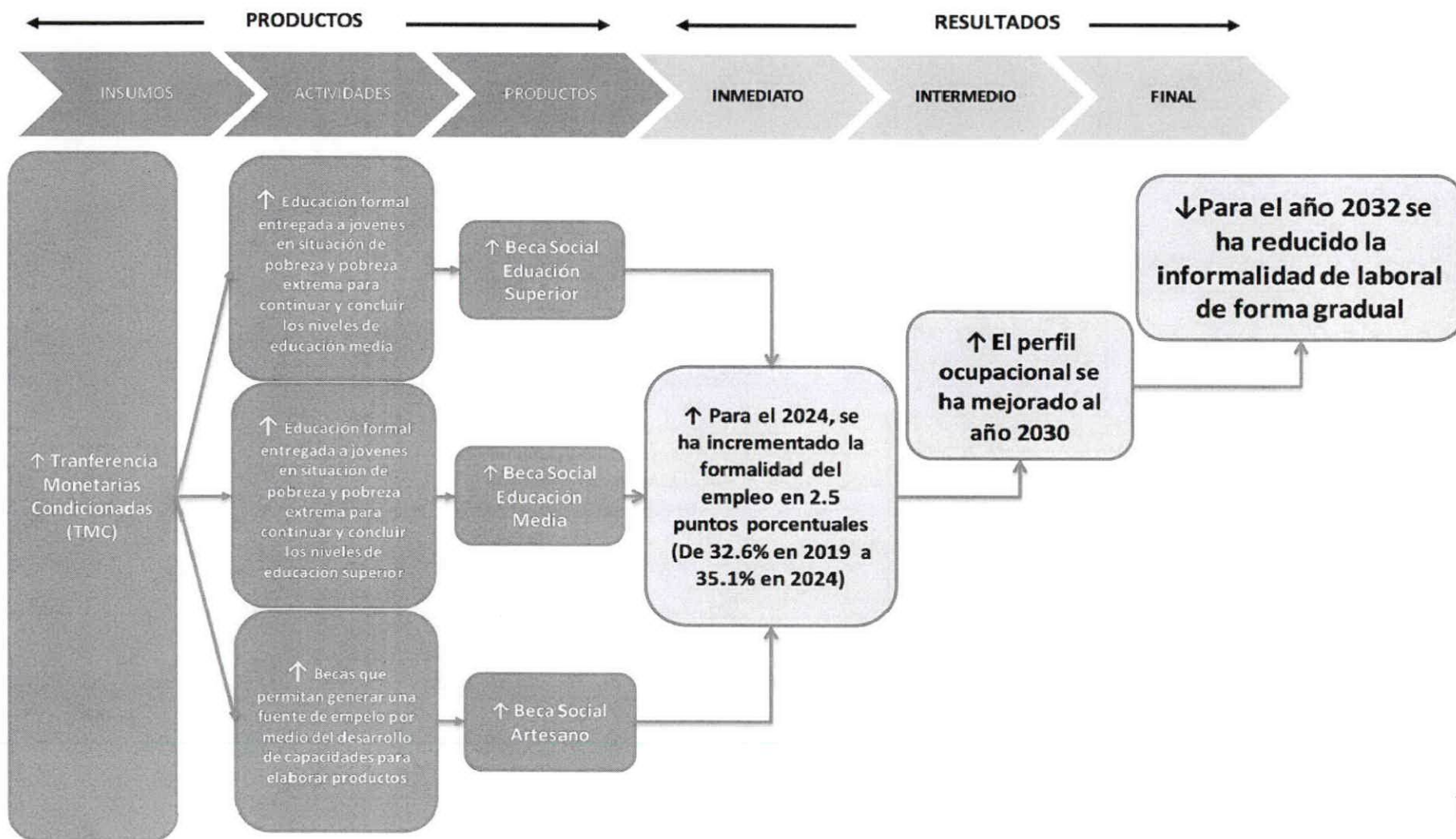

# MODELO CONCEPTUAL PREVENCIÓN DE LA DESNUTRICIÓN CRÓNICA

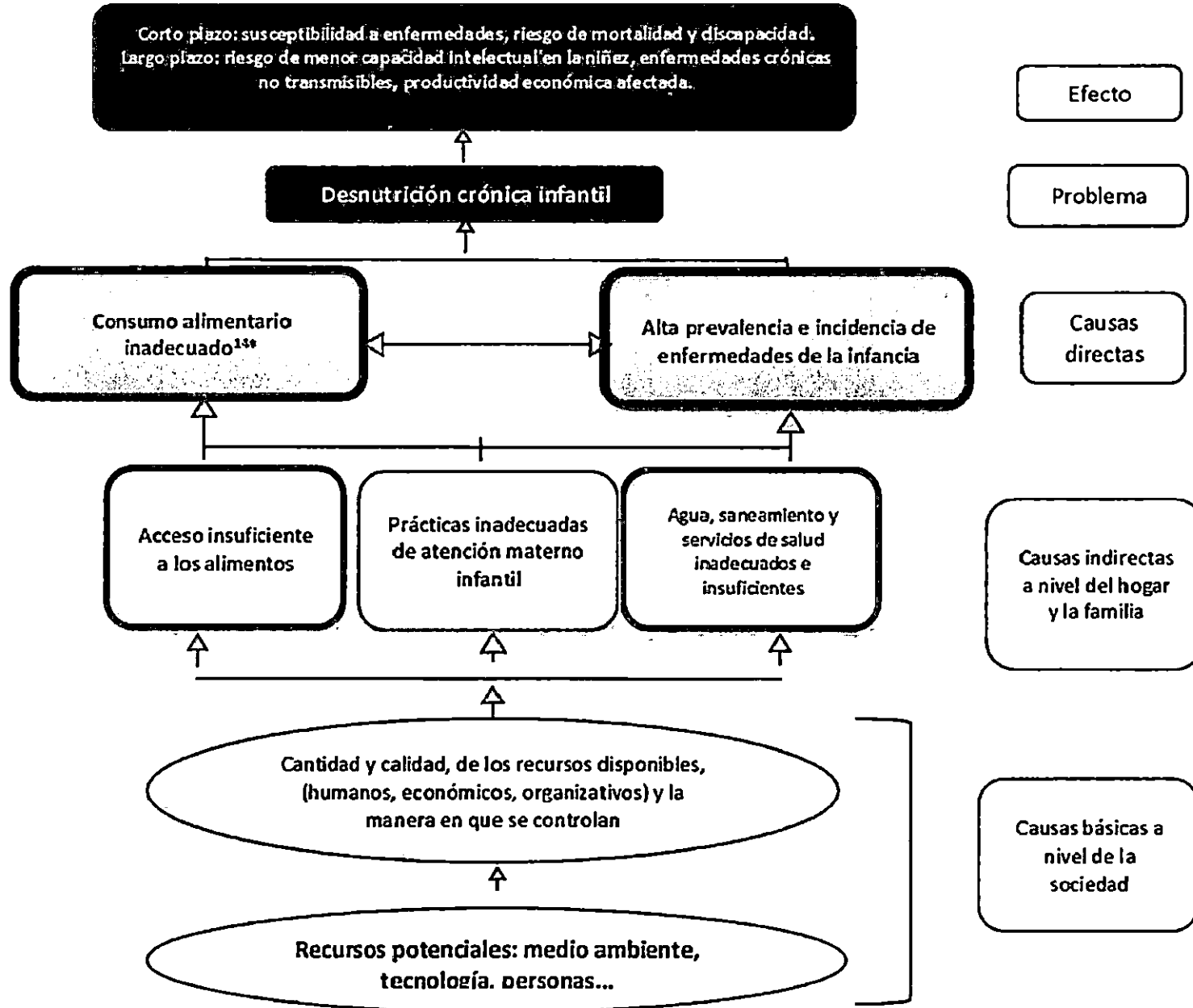

## Modelo Explicativo Prevención de la Desnutrición Crónica

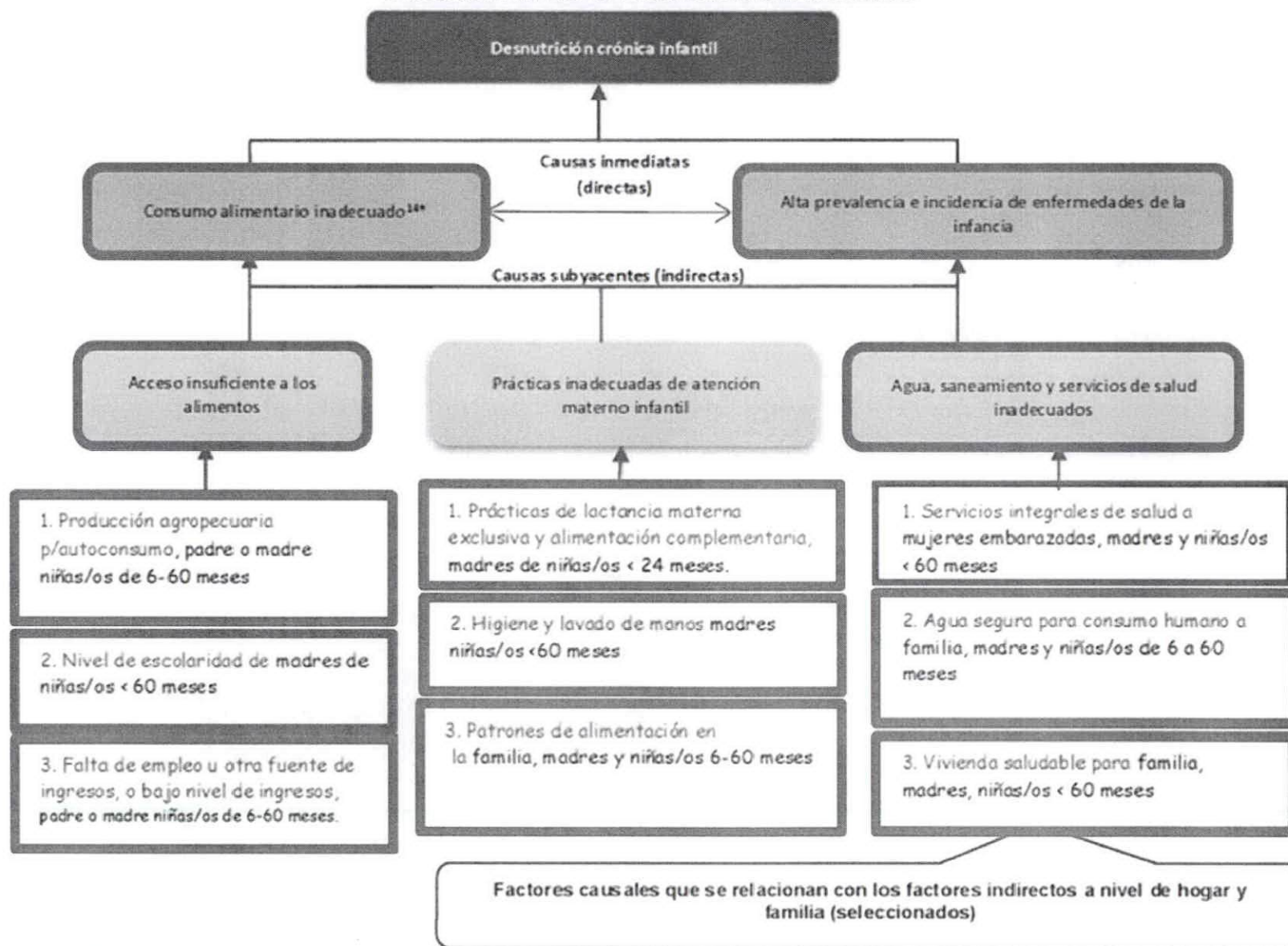

## Modelo Prescriptivo y Lógico De Prevención de la Desnutrición Crónica

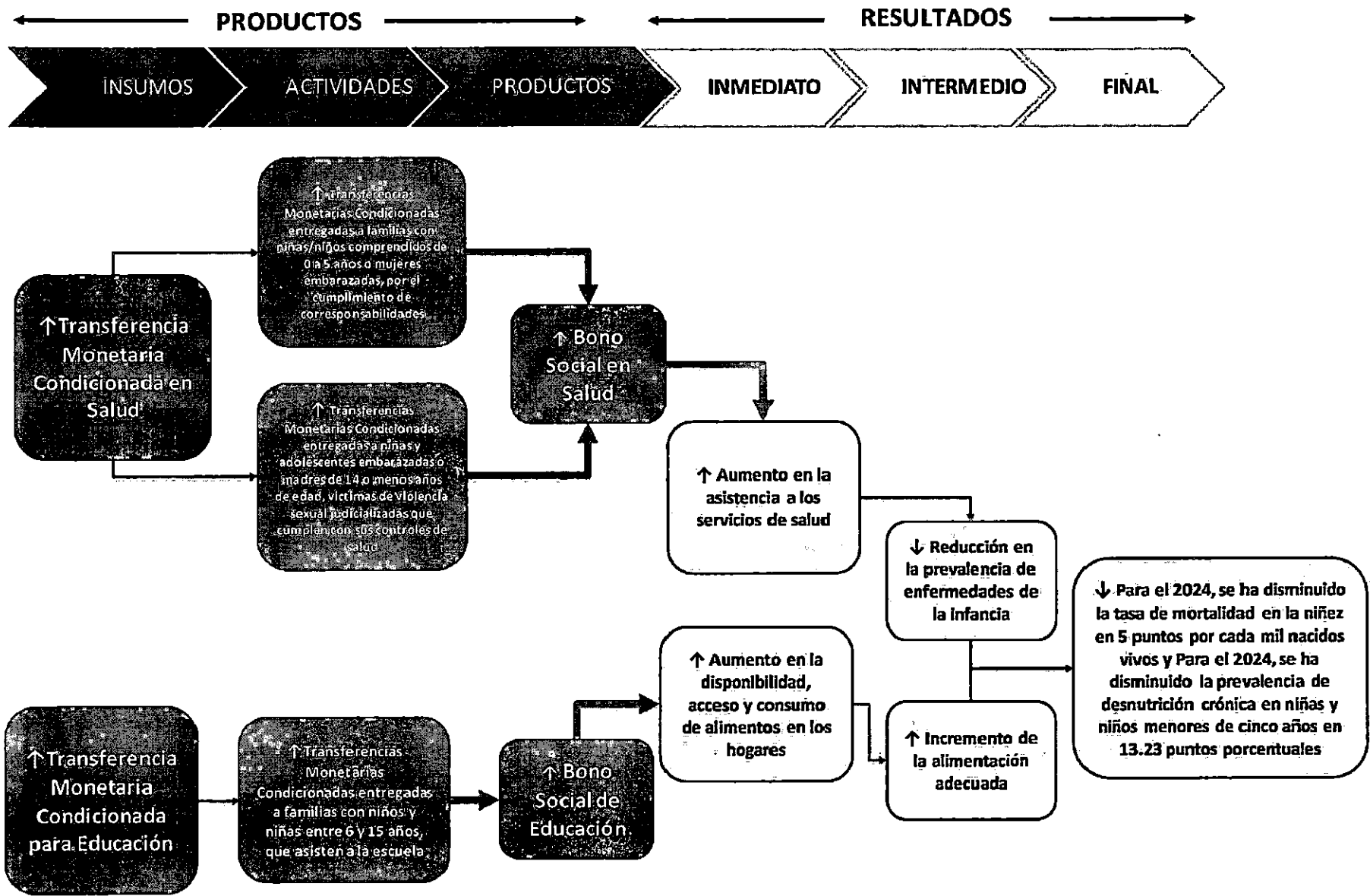

# Árbol de Problemas MED de Protección Social

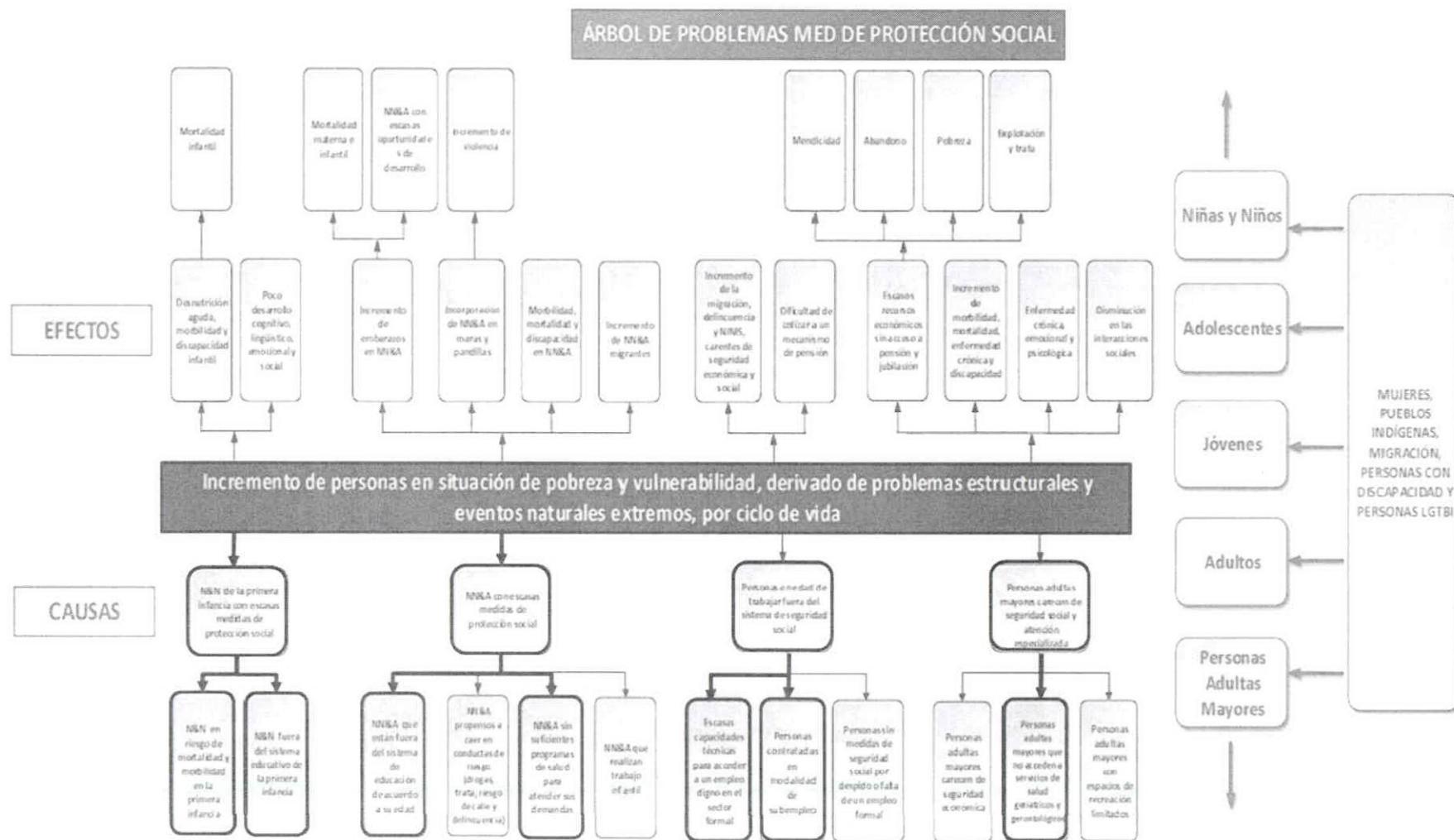

# MODELO EXPLICATIVO PROTECCIÓN SOCIAL EN NIÑOS, NIÑAS Y ADOLESCENTES

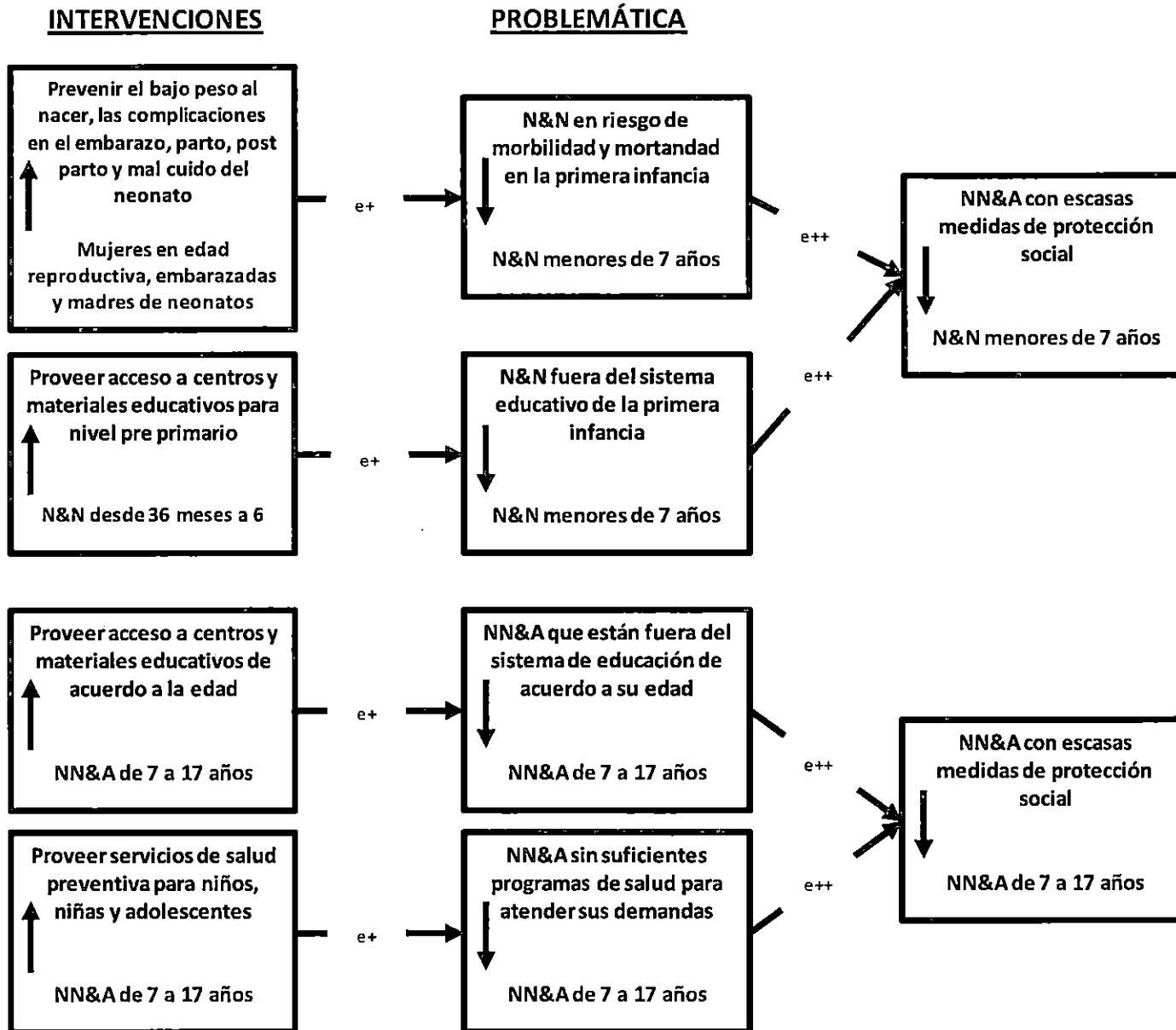

## Modelo Explicativo Protección Social en personas de 18 o mas años de edad

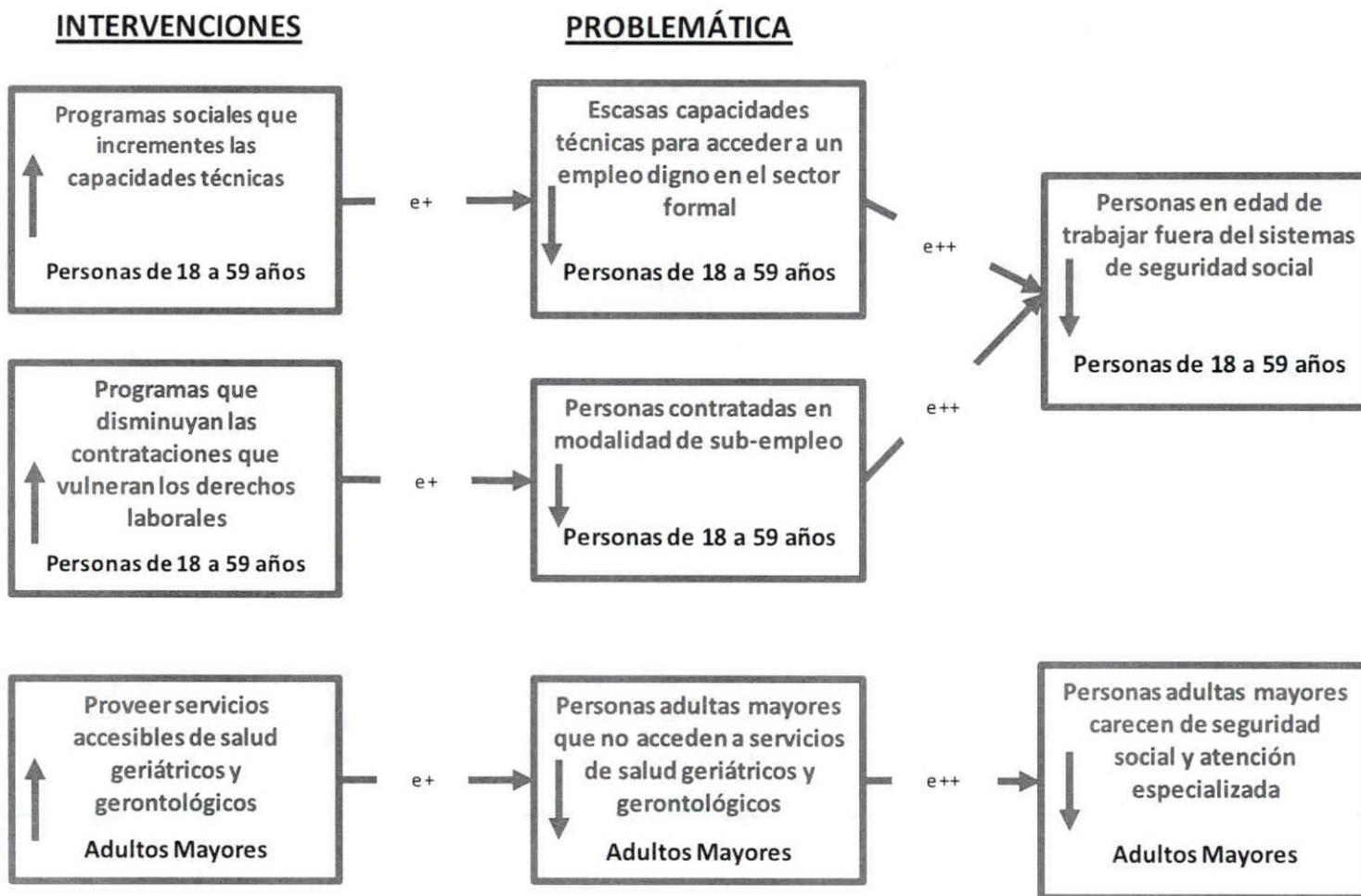

# MODELO PRESCRIPTIVO Y LÓGICO MED DE PROTECCIÓN SOCIAL

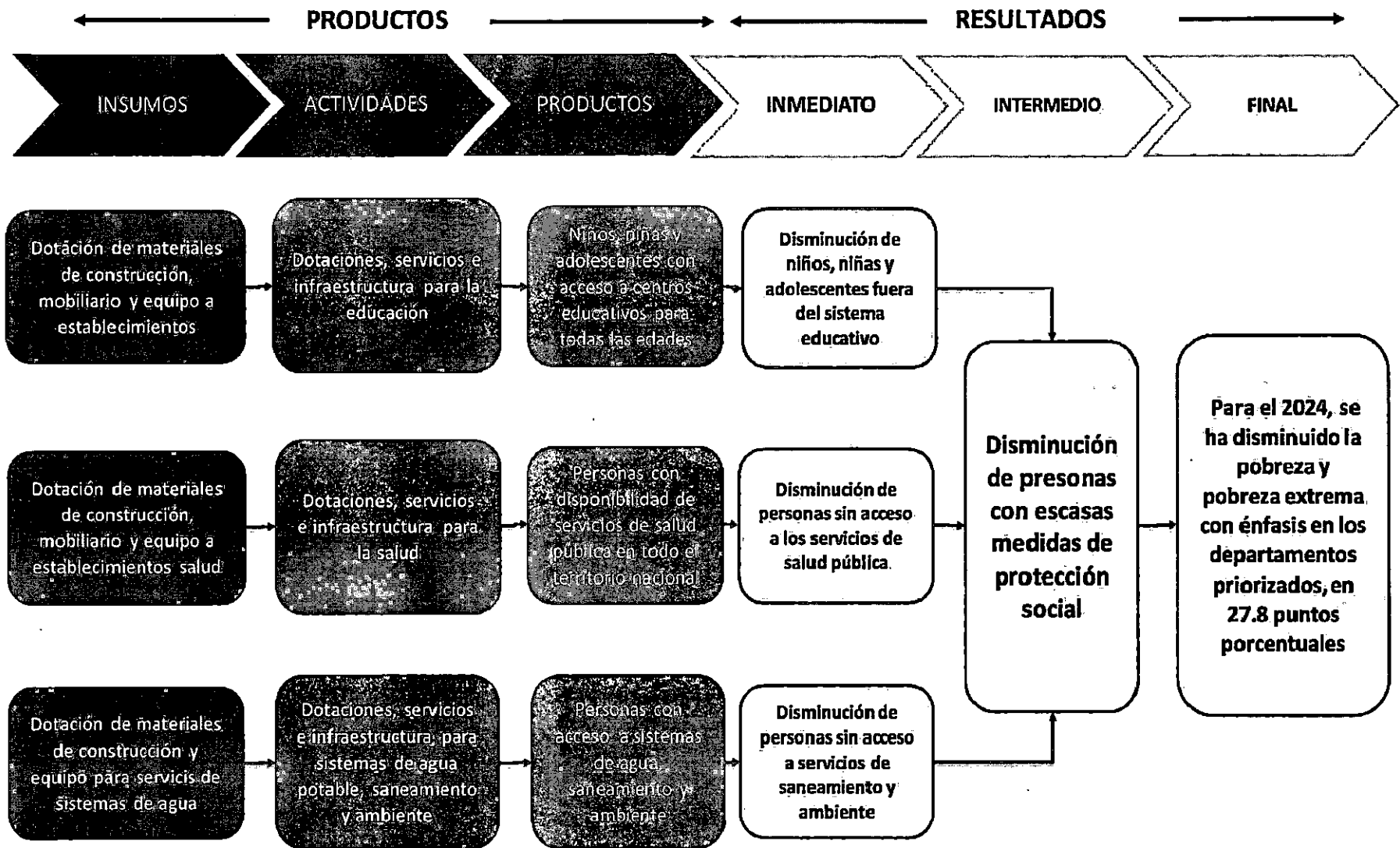

UBA



# MODELO PRESCRIPTIVO Y LÓGICO MED DE PROTECCIÓN SOCIAL

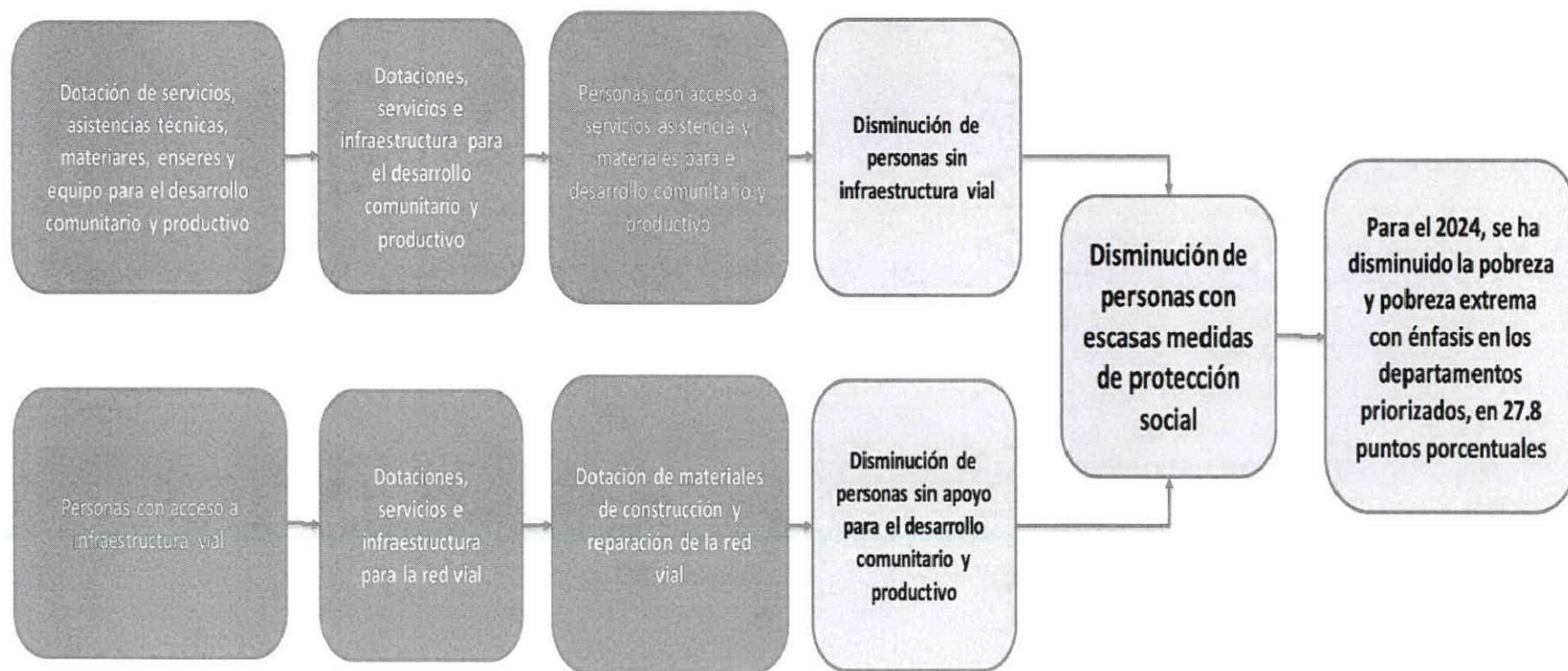
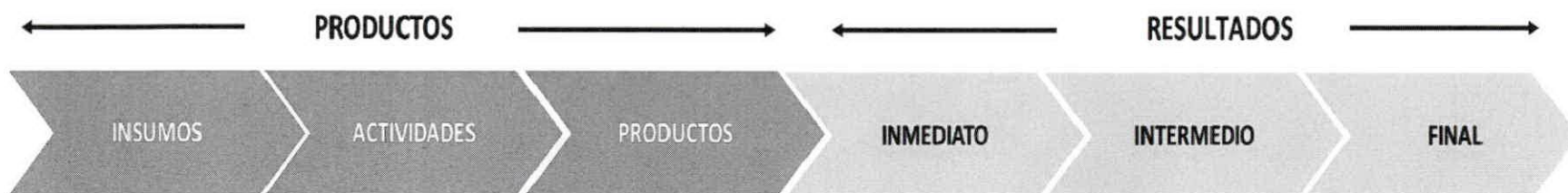

# **PROGRAMACIÓN MENSUAL DE ACCIONES**

PROGRAMACIÓN MENSUAL PRODUCTO-SUBPRODUCTO-ACCIONES															SPP-15													
PROGRAMA	SUBPROGRAMA	PROYECTO	ACTIVIDAD	CBRA	CODIGO SNIP	PRODUCTO /SUBPRODUCTO /ACCIONES	UNIDAD DE MEDIDA	Cuantificación de metas 2022												META FISICA Y FINANCIERA								
								Ene	Feb	Mar	Abr	May	Jun	Jul	Ago	Sep	Oct	Nov	Dic									
14	00	000	002	000	00	Raciones de alimentos preparados entregados a personas que viven en condiciones de vulnerabilidad o crisis	Ración	Meta física		1,083,300	521,000	227,837	227,836	227,836	227,836	227,836	227,836	227,836	227,836	227,836	227,836	3,654,837						
							Meta financiera	Q 10,610,043.07	Q 14,903,688.26	Q 16,110,171.14	Q 6,080,883.15	Q 5,970,883.15	Q 5,970,883.15	Q 5,970,883.15	Q 5,970,883.15	Q 5,970,883.15	Q 5,970,883.15	Q 5,970,883.15	Q 5,970,883.15	Q 5,970,883.15	Q 5,970,883.15	Q 5,970,883.15	Q 5,970,883.15	Q 5,970,883.15	Q 95,481,791.00			
						Desayunos preparados entregados a personas que viven en condiciones de vulnerabilidad o crisis	Ración	Meta física		449,650	216,500	94,326	94,325	94,325	94,325	94,325	94,325	94,325	94,325	94,325	94,325	94,325	94,325	94,325	94,325	94,325	1,515,076	
							Meta financiera	Q 4,256,790.23	Q 5,913,472.31	Q 6,448,068.50	Q 2,436,265.04	Q 2,392,265.04	Q 2,392,265.04	Q 2,392,265.04	Q 2,392,265.04	Q 2,392,265.04	Q 2,392,265.04	Q 2,392,265.04	Q 2,392,265.04	Q 2,392,265.04	Q 2,392,265.04	Q 2,392,265.04	Q 2,392,265.04	Q 2,392,265.04	Q 2,392,265.04	Q 2,392,265.04	Q 38,192,716.46	
						Acción 1: Entrega de Raciones al Usuario	Raciones	Meta física	0	449,650	216,500	94,326	94,325	94,325	94,325	94,325	94,325	94,325	94,325	94,325	94,325	94,325	94,325	94,325	94,325	94,325	94,325	1,515,076
							Meta financiera	Q 4,256,790.23	Q 5,913,472.31	Q 6,448,068.50	Q 2,436,265.04	Q 2,392,265.04	Q 2,392,265.04	Q 2,392,265.04	Q 2,392,265.04	Q 2,392,265.04	Q 2,392,265.04	Q 2,392,265.04	Q 2,392,265.04	Q 2,392,265.04	Q 2,392,265.04	Q 2,392,265.04	Q 2,392,265.04	Q 2,392,265.04	Q 2,392,265.04	Q 2,392,265.04	Q 2,392,265.04	Q 33,642,241.60
						Acción 2: Limpieza de los Comedores Sociales	Documento	Meta física	58	58	58	58	58	58	58	58	58	58	58	58	58	58	58	58	58	58	58	696
							Meta financiera			Q 6,685.00	Q 4,681.67	Q 4,681.67	Q 4,681.67	Q 4,681.67	Q 4,681.67	Q 4,681.67	Q 4,681.67	Q 4,681.67	Q 4,681.67	Q 4,681.67	Q 4,681.67	Q 4,681.67	Q 4,681.67	Q 4,681.67	Q 4,681.67	Q 4,681.67	Q 4,681.67	Q 48,820.00
						Acción 3: Registro mensual de Usuarios de los Comedores Sociales	Documento	Meta física	58	58	58	58	58	58	58	58	58	58	58	58	58	58	58	58	58	58	58	696
							Meta financiera			Q 1,870.00	Q 13,816.80	Q 13,816.80	Q 13,816.80	Q 13,816.80	Q 13,816.80	Q 13,816.80	Q 13,816.80	Q 13,816.80	Q 13,816.80	Q 13,816.80	Q 13,816.80	Q 13,816.80	Q 13,816.80	Q 13,816.80	Q 13,816.80	Q 13,816.80	Q 13,816.80	Q 126,221.20
						Acción 4: Mantenimiento y Reparaciones en los Comedores Sociales	Documento	Meta física	58	58	58	58	58	58	58	58	58	58	58	58	58	58	58	58	58	58	58	696
							Meta financiera	Q 1,345.80	Q 12,288.20	Q 11,006.46	Q 33,299.77	Q 33,299.77	Q 33,299.77	Q 33,299.77	Q 33,299.77	Q 33,299.77	Q 33,299.77	Q 33,299.77	Q 33,299.77	Q 33,299.77	Q 33,299.77	Q 33,299.77	Q 33,299.77	Q 33,299.77	Q 33,299.77	Q 33,299.77	Q 33,299.77	Q 334,344.74
						Acción 5: Supervisión, Servicios Técnicos y Administrativos de los Comedores Sociales	Documento	Meta física	58	58	58	58	58	58	58	58	58	58	58	58	58	58	58	58	58	58	58	696
							Meta financiera	Q 4,069.43	Q 338,472.81	Q 231,019.04	Q 381,501.96	Q 381,501.96	Q 381,501.96	Q 381,501.96	Q 381,501.96	Q 381,501.96	Q 381,501.96	Q 381,501.96	Q 381,501.96	Q 381,501.96	Q 381,501.96	Q 381,501.96	Q 381,501.96	Q 381,501.96	Q 381,501.96	Q 381,501.96	Q 381,501.96	Q 4,007,088.92
						Acción 6: Publicación en el Diario Oficial, para los Eventos de Licitación de los Comedores Sociales	Documento	Meta física				1																1
							Meta financiera				Q 28,000.00																	Q 28,000.00
						Acción 7: Eventos Protocolarios a realizarse en Actividades de los Comedores Sociales	Documento	Meta física				1																1
							Meta financiera				Q 16,000.00																	Q 16,000.00
						Almuerzos preparados entregados a personas que viven en condiciones de vulnerabilidad o crisis	Ración	Meta física		633,650	304,500	133,511	133,511	133,511	133,511	133,511	133,511	133,511	133,511	133,511	133,511	133,511	133,511	133,511	133,511	133,511	133,511	2,139,759
							Meta financiera	Q 8,353,772.84	Q 8,990,135.95	Q 9,672,102.74	Q 3,444,618.11	Q 3,578,618.11	Q 3,578,618.11	Q 3,578,618.11	Q 3,578,618.11	Q 3,578,618.11	Q 3,578,618.11	Q 3,578,618.11	Q 3,578,618.11	Q 3,578,618.11	Q 3,578,618.11	Q 3,578,618.11	Q 3,578,618.11	Q 3,578,618.11	Q 3,578,618.11	Q 3,578,618.11	Q 3,578,618.11	Q 57,289,076.54
Acción 1: Entrega de Raciones al Usuario	Raciones	Meta física	0	633,650	304,500	133,511	133,511	133,511	133,511	133,511	133,511	133,511	133,511	133,511	133,511	133,511	133,511	133,511	133,511	133,511	133,511	2,139,759						
	Meta financiera	Q 6,345,150.00	Q 8,464,000.00	Q 9,296,202.00	Q 2,928,667.82	Q 2,928,667.82	Q 2,928,667.82	Q 2,928,667.82	Q 2,928,667.82	Q 2,928,667.82	Q 2,928,667.82	Q 2,928,667.82	Q 2,928,667.82	Q 2,928,667.82	Q 2,928,667.82	Q 2,928,667.82	Q 2,928,667.82	Q 2,928,667.82	Q 2,928,667.82	Q 2,928,667.82	Q 2,928,667.82	Q 50,493,362.40						
Acción 2: Limpieza de los Comedores Sociales	Documento	Meta física	58	58	58	58	58	58	58	58	58	58	58	58	58	58	58	58	58	58	58	696						
	Meta financiera			Q 10,027.50	Q 7,022.50	Q 7,022.50	Q 7,022.50	Q 7,022.50	Q 7,022.50	Q 7,022.50	Q 7,022.50	Q 7,022.50	Q 7,022.50	Q 7,022.50	Q 7,022.50	Q 7,022.50	Q 7,022.50	Q 7,022.50	Q 7,022.50	Q 7,022.50	Q 7,022.50	Q 73,250.00						
Acción 3: Registro mensual de Usuarios de los Comedores Sociales	Documento	Meta física	58	58	58	58	58	58	58	58	58	58	58	58	58	58	58	58	58	58	58	696						
	Meta financiera			Q 2,805.00	Q 20,725.20	Q 20,725.20	Q 20,725.20	Q 20,725.20	Q 20,725.20	Q 20,725.20	Q 20,725.20	Q 20,725.20	Q 20,725.20	Q 20,725.20	Q 20,725.20	Q 20,725.20	Q 20,725.20	Q 20,725.20	Q 20,725.20	Q 20,725.20	Q 20,725.20	Q 189,338.80						
Acción 4: Mantenimiento y Reparaciones en los Comedores Sociales	Documento	Meta física	58	58	58	58	58	58	58	58	58	58	58	58	58	58	58	58	58	58	58	696						
	Meta financiera	Q 2,018.70	Q 18,426.74	Q 16,524.68	Q 49,949.66	Q 49,949.66	Q 49,949.66	Q 49,949.66	Q 49,949.66	Q 49,949.66	Q 49,949.66	Q 49,949.66	Q 49,949.66	Q 49,949.66	Q 49,949.66	Q 49,949.66	Q 49,949.66	Q 49,949.66	Q 49,949.66	Q 49,949.66	Q 49,949.66	Q 486,517.06						
Acción 5: Supervisión, Servicios Técnicos y Administrativos de los Comedores Sociales	Documento	Meta física	58	58	58	58	58	58	58	58	58	58	58	58	58	58	58	58	58	58	58	696						
	Meta financiera	Q 6,104.14	Q 507,709.21	Q 346,543.56	Q 572,252.93	Q 572,252.93	Q 572,252.93	Q 572,252.93	Q 572,252.93	Q 572,252.93	Q 572,252.93	Q 572,252.93	Q 572,252.93	Q 572,252.93	Q 572,252.93	Q 572,252.93	Q 572,252.93	Q 572,252.93	Q 572,252.93	Q 572,252.93	Q 572,252.93	Q 6,010,633.28						
Acción 6: Publicación en el Diario Oficial, para los Eventos de Licitación de los Comedores Sociales	Documento	Meta física				1																1						
	Meta financiera				Q 42,000.00																	Q 42,000.00						
Acción 7: Eventos Protocolarios a realizarse en Actividades de los Comedores Sociales	Documento	Meta física				1																1						
	Meta financiera				Q 24,000.00																	Q 24,000.00						



0008

PROGRAMA DE MEDICIÓN DE PRODUCTOS Y SERVICIOS										Cuantificación de metas 2022												SPP-15
PROGRAMA	SUBPROGRAMA	PROYECTO	ACTIVIDAD	UNIDAD DE MEDIDA	PRODUCTO/SUBPRODUCTO/Acción	UNIDAD DE MEDIDA	Ene	Feb	Mar	Abr	May	Jun	Jul	Agosto	Sep	Oct	Nov	DIC	META FISICA Y FINANCIERA			
14					Transferencias monetarias condicionadas para alimentos entregados a familias que viven en pobreza y pobreza extrema	Aporte		18,399	19,218	19,000	20,553	21,000	21,000	21,000	21,000	21,000	21,000	21,000	182,000			
					Transferencias monetarias condicionadas para alimentos entregados a familias que viven en pobreza y pobreza extrema	Aporte	39,884.31	5,204,984.83	5,351,046.31	5,506,948.40	6,138,250.00	6,800,000.00	6,875,000.00	6,875,000.00	5,950,000.00	6,350,000.00	6,250,000.00	5,985,000.00	1,374,804.15	58,469,970.00		
					Transferencias monetarias condicionadas para alimentos entregados a familias que viven en pobreza y pobreza extrema	Aporte		18,399	19,218	19,000	20,553	21,000	21,000	21,000	21,000	21,000	21,000	21,000	182,000			
					Transferencias monetarias condicionadas para alimentos entregados a familias que viven en pobreza y pobreza extrema	Aporte	39,884.31	5,204,984.83	5,351,046.31	5,506,948.40	6,138,250.00	6,800,000.00	6,875,000.00	6,875,000.00	5,950,000.00	6,350,000.00	6,250,000.00	5,985,000.00	1,374,804.15	58,469,970.00		
					Acción 1: Entrega de Transferencias	Aporte		18,399	19,218	19,000	20,553	21,000	21,000	21,000	21,000	21,000	21,000	21,000	182,000			
					Acción 1: Entrega de Transferencias	Aporte		18,399	19,218	19,000	20,553	21,000	21,000	21,000	21,000	21,000	21,000	21,000	182,000			
					Acción 2: Medición de Padrón Familiar	Documento													12			
					Acción 2: Medición de Padrón Familiar	Documento	39,884.31	1,082,116.33	581,053.21	592,000.00	700,000.00	700,000.00	1,100,000.00	700,000.00	700,000.00	700,000.00	700,000.00	700,000.00	1,374,804.15	9,215,880.00		
					Acción 3: Medición de Corresponsabilidades	Documento													9			
					Acción 3: Medición de Corresponsabilidades	Documento													9			
15					Adolescentes y jóvenes protagonistas que participan en actividades para el desarrollo de sus capacidades	Persona			1,000					500					4,500			
					Adolescentes y jóvenes protagonistas que participan en actividades para el desarrollo de sus capacidades	Persona	17,416.44	374,972.45	535,799.00	1,193,428.00	2,730,378.00	2,573,000.11	1,973,750.00	3,075,074.00	1,592,250.00	1,006,250.00	1,006,250.00	1,006,250.00	855,250.00	16,879,328.00		
					Adolescentes y jóvenes protagonistas que participan en talleres y capacitaciones para el desarrollo de sus capacidades	Persona					1,000			500					3,500			
					Adolescentes y jóvenes protagonistas que participan en talleres y capacitaciones para el desarrollo de sus capacidades	Persona	17,416.44	374,972.45	535,799.00	1,193,428.00	2,730,378.00	2,573,000.11	1,973,750.00	3,075,074.00	1,592,250.00	1,006,250.00	1,006,250.00	1,006,250.00	855,250.00	15,934,048.00		
					Acción 1: Contratación del personal de nominado "talleristas" para el desarrollo de talleres.	Persona					65		65	35		65		65	74	530		
					Acción 1: Contratación del personal de nominado "talleristas" para el desarrollo de talleres.	Persona					65		65	35		65		65	74	530		
					Acción 2: Contratación personal operativo para supervisar las actividades del Programa Social Jóvenes Protagonistas.	Persona					17		17			17		17	17	135		
					Acción 2: Contratación personal operativo para supervisar las actividades del Programa Social Jóvenes Protagonistas.	Persona					17		17			17		17	17	135		
					Acción 3: Desarrollo de talleres y/o capacitaciones	Persona					5,200		4,000		500		1,000			11,100		
					Acción 3: Desarrollo de talleres y/o capacitaciones	Persona	17,416.44	374,972.45	535,799.00	1,193,428.00	2,730,378.00	2,573,000.11	1,973,750.00	3,075,074.00	1,592,250.00	1,006,250.00	1,006,250.00	1,006,250.00	855,250.00	16,879,328.00		
					Acción 4: Alimentos para personas usuarias que participan en el desarrollo de talleres y/o capacitaciones.	Persona					1,000		1,000		500		500			3,500		
					Acción 4: Alimentos para personas usuarias que participan en el desarrollo de talleres y/o capacitaciones.	Persona					1,000		1,000		500		500			3,500		
					Acción 5: Viáticos para supervisar el desarrollo de talleres.	Persona					25		25		25		25			140		
					Acción 5: Viáticos para supervisar el desarrollo de talleres.	Persona					25		25		25		25			140		
					Acción 6: Mantenimiento vehículo para supervisar el desarrollo de talleres.	Persona					1		1				1			7		
					Acción 6: Mantenimiento vehículo para supervisar el desarrollo de talleres.	Persona					1		1				1			7		
					Acción 7: Sentencias laborales y/o indemnizaciones.	Persona					6								6	12		
					Acción 7: Sentencias laborales y/o indemnizaciones.	Persona					6								6	12		
					Adolescentes y jóvenes protagonistas que participan en eventos para el desarrollo de sus capacidades	Persona			1,000										1,000			
					Adolescentes y jóvenes protagonistas que participan en eventos para el desarrollo de sus capacidades	Persona			1,000										1,000			
					Acción 1: Desarrollo y montaje de eventos	Personas				182,824.00										1,000		
					Acción 1: Desarrollo y montaje de eventos	Personas				182,824.00										1,000		
					Acción 2: Servidores Civicos	Personas																
					Acción 2: Servidores Civicos	Personas																
15					Beca de educación superior entregada a adolescentes y jóvenes	Beca													731	1,256		
					Beca de educación superior entregada a adolescentes y jóvenes	Beca													731	1,256		
					Beca de educación superior entregada a adolescentes y jóvenes	Beca	57,091.50	57,610.00	56,606.30	48,895.30	399,235.30	1,303,095.30	61,814.14	54,403.55	48,695.30	1,333,695.30	48,695.30	66,030.71	4,136,318.00			
					Beca de educación superior entregada a adolescentes y jóvenes	Beca	57,091.50	57,610.00	56,606.30	48,895.30	399,235.30	1,303,095.30	61,814.14	54,403.55	48,695.30	1,333,695.30	48,695.30	66,030.71	4,136,318.00			
					Acción 1: Entrega de becas	Beca													731	1,256		
					Acción 1: Entrega de becas	Beca													731	1,256		
					Acción 2: Medición de corresponsabilidades	Documento														1		
					Acción 2: Medición de corresponsabilidades	Documento														1		
					Acción 3: Convocatoria, selección de usuarios y confirmación de expedientes	Documento														48		
					Acción 3: Convocatoria, selección de usuarios y confirmación de expedientes	Documento	57,091.50	57,610.00	56,606.30	48,895.30	399,235.30	1,303,095.30	61,814.14	54,403.55	48,695.30	1,333,695.30	48,695.30	66,030.71	4,136,318.00			



PROGRAMA										PROGRAMACIÓN MENSUAL PRODUCTOS/SUBPRODUCTOS/ACCIONES													SPP-15																								
31	01	000	001	002	003	004	005	006	007	PRODUCTO / SUBPRODUCTO / ACCIONES	UNIDAD DE MEDIDA	Meta Física	Cuantificación de metas 2022												META FISICA Y FINANCIERA																						
													Ene	Feb	Mar	Abr	May	Jun	Jul	Ago	Sep	Oct	Nov	Dic		Total																					
31	01	000	001	002	003	004	005	006	007	Servicios de Asistencia Social	Documento	Meta Física	-	-	-	3	-	1	-	-	-	-	-	-	-	-	-	-	-	13																	
												Meta financiera	Q	108,344.00	Q	77,646.00	Q	184,990.16	Q	735,180.87	Q	736,180.87	Q	736,180.87	Q	736,180.87	Q	736,180.87	Q	736,180.87	Q	736,180.87	Q	736,180.87	Q	6,991,608.00											
												Meta Física	-	-	-	3	-	1	-	-	-	-	-	-	-	-	-	-	-	-	-	-	-	-	-	13											
												Meta financiera	Q	108,344.00	Q	77,646.00	Q	184,990.16	Q	735,180.87	Q	736,180.87	Q	736,180.87	Q	736,180.87	Q	736,180.87	Q	736,180.87	Q	736,180.87	Q	736,180.87	Q	736,180.87	Q	6,991,608.00									
												Meta Física	-	-	-	3	-	1	-	-	-	-	-	-	-	-	-	-	-	-	-	-	-	-	-	-	13										
												Meta financiera	Q	108,344.00	Q	77,646.00	Q	184,990.16	Q	735,180.87	Q	736,180.87	Q	736,180.87	Q	736,180.87	Q	736,180.87	Q	736,180.87	Q	736,180.87	Q	736,180.87	Q	736,180.87	Q	6,991,608.00									
31	01	000	001	002	003	004	005	006	007	Transferencias monetarias condicionadas entregadas a familias con niños y niñas entre 0 y 5 años y mujeres embarazadas o en periodo de lactancia que cumplen con sus controles de salud	Aporte	Meta Física	-	-	-	21,400	-	107,500	-	80,500	-	50,000	-	66,135	-	77,479	-	43,686	-	-	-	448,500															
												Meta financiera	Q	19,361.64	Q	664,487.72	Q	10,459,062.11	Q	43,453,839.17	Q	33,453,839.17	Q	20,453,839.17	Q	26,907,839.17	Q	30,020,339.17	Q	17,223,539.17	Q	453,839.17	Q	453,839.17	Q	453,839.17	Q	184,517,264.00									
											Aporte	Meta Física	-	-	-	2,377	-	20,000	-	20,000	-	-	-	20,000	-	20,000	-	43,686	-	-	-	-	-	-	-	-	116,063										
												Meta financiera	Q	-	Q	-	Q	1,155,500.00	Q	8,000,000.00	Q	8,000,000.00	Q	-	Q	8,000,000.00	Q	8,000,000.00	Q	17,269,700.00	Q	-	Q	-	Q	-	Q	50,435,300.00									
											Acción 1: Transferencias monetarias condicionadas entregadas a familias con niños y niñas entre 0 y 2 años y mujeres embarazadas, Crecer Sano	Aporte	Meta Física	-	-	-	2,377	-	20,000	-	20,000	-	-	-	20,000	-	20,000	-	43,686	-	-	-	-	-	-	-	-	116,063									
													Meta financiera	Q	-	Q	-	Q	1,155,500.00	Q	8,000,000.00	Q	8,000,000.00	Q	-	Q	8,000,000.00	Q	8,000,000.00	Q	17,269,700.00	Q	-	Q	-	Q	-	Q	50,435,300.00								
										Transferencias monetarias condicionadas entregadas a familias con niños y niñas entre 3 y 5 años y mujeres embarazadas o en periodo de lactancia que cumplen con sus controles de salud	Aporte	Meta Física	-	-	-	19,013	-	87,500	-	62,500	-	50,000	-	46,135	-	57,479	-	-	-	-	-	-	-	-	-	-	321,437										
												Meta financiera	Q	19,361.64	Q	664,487.72	Q	9,301,062.11	Q	35,453,839.17	Q	25,453,839.17	Q	20,453,839.17	Q	18,007,839.17	Q	22,010,339.17	Q	453,839.17	Q	453,839.17	Q	453,839.17	Q	453,839.17	Q	194,091,664.00									
										Acción 1: Transferencias monetarias condicionadas entregadas a familias con niños y niñas entre 3 y 5 años y mujeres embarazadas	Aporte	Meta Física	-	-	-	19,013	-	87,500	-	62,500	-	50,000	-	46,135	-	57,479	-	-	-	-	-	-	-	-	-	-	321,437										
												Meta financiera	Q	-	Q	-	Q	8,954,500.00	Q	35,000,000.00	Q	25,000,000.00	Q	20,000,000.00	Q	18,454,000.00	Q	21,566,300.00	Q	-	Q	-	Q	-	Q	-	Q	118,974,800.00									
										Acción 2: Pago de personal operativo y estratégico para el programa Bono Social, TMC Salud	Aporte	Meta Física	-	-	-	19,013	-	87,500	-	62,500	-	50,000	-	46,135	-	57,479	-	-	-	-	-	-	-	-	-	-	321,437										
												Meta financiera	Q	19,361.64	Q	664,487.72	Q	34,946,211	Q	453,839.17	Q	453,839.17	Q	453,839.17	Q	453,839.17	Q	453,839.17	Q	453,839.17	Q	453,839.17	Q	453,839.17	Q	453,839.17	Q	5,117,864.00									
										31	01	000	001	002	003	004	005	006	007	Transferencias monetarias condicionadas entregadas a niñas y adolescentes embarazadas o madres de 14 o menos años de edad, víctimas de violencia sexual judicializadas que cumplen con sus controles de salud	Aporte	Meta Física	-	-	-	-	-	115	-	115	-	115	-	115	-	115	-	115	-	45	-	850					
																						Meta financiera	Q	-	Q	-	Q	172,500.00	Q	172,500.00	Q	172,500.00	Q	172,500.00	Q	172,500.00	Q	172,500.00	Q	172,500.00	Q	172,500.00	Q	67,500.00	Q	-	Q
																					Niños y adolescentes embarazadas o madres de 14 o menos años de edad, víctimas de violencia sexual que reciben transferencias monetarias condicionadas	Aporte	Meta Física	-	-	-	-	-	115	-	115	-	115	-	115	-	115	-	115	-	115	-	115	-	45	-	850
																							Meta financiera	Q	-	Q	-	Q	172,500.00	Q	172,500.00	Q	172,500.00	Q	172,500.00	Q	172,500.00	Q	172,500.00	Q	172,500.00	Q	172,500.00	Q	67,500.00	Q	-
																					Acción 1: Transferencias monetarias condicionadas entregadas a niñas y adolescentes embarazadas o madres de 14 o menos años de edad, víctimas de violencia sexual judicializadas que cumplen con sus controles de salud	Aporte	Meta Física	-	-	-	-	-	115	-	115	-	115	-	115	-	115	-	115	-	115	-	115	-	45	-	850
																							Meta financiera	Q	-	Q	-	Q	172,500.00	Q	172,500.00	Q	172,500.00	Q	172,500.00	Q	172,500.00	Q	172,500.00	Q	172,500.00	Q	172,500.00	Q	67,500.00	Q	-

PROGRAMACIÓN MENSUAL PRODUCTO-SUBPRODUCTO ACCIONES

SPP-15

PROGRAMA	SUBPROGRAMA	PROYECTO	ACTIVIDAD	OBRA	CODIGO SNIP	PRODUCTO /SUBPRODUCTO ACCIONES	UNIDAD DE MEDIDA	Cuantificación de metas 2022												META FISICAY FINANCIERA							
								Ene	Feb	Mar	Abr	May	Jun	Jul	Ago	Sep	Oct	Nov	Dic								
21	01	000	003	000	000	Dotación de alimento complementario fortificado a niños y niñas de 6 a 59 meses de edad, con vulnerabilidad nutricional	Aporte	Meta física				1,185,385					14,135				1,199,520						
								Meta financiera				Q 29,646,479.00	Q		Q		Q 353,521.00	Q		Q		Q		Q 30,000,000.00			
							Aporte	Meta física				1,185,385						14,135								1,199,520	
								Meta financiera				Q 29,646,479.00	Q		Q		Q 353,521.00	Q		Q		Q		Q		Q 30,000,000.00	
							Aporte	Meta física	0	0	0	1,185,385	0	0	0	0	14,135	0	0	0	0	0	0	0	0	1,199,520	
								Meta financiera	Q	Q	Q	Q 29,646,479.00	Q	Q	Q	Q	Q 353,521.00	Q	Q	Q	Q	Q	Q	Q	Q	Q 30,000,000.00	
						21	02	000	001	000	000	Transferencias monetarias condicionadas entregadas a familias con niños y niñas entre 6 y 15 años, que asisten a la escuela	Aporte	Meta física				90,000	70,000	60,000	60,000	39,525	39,775	189,725			548,525
														Meta financiera	Q 24,812.50	Q 606,266.75	Q 317,877.48	Q 36,571,831.70	Q 28,571,831.70	Q 24,571,831.70	Q 24,571,831.70	Q 16,381,831.70	Q 16,281,831.70	Q 76,461,911.70	Q 571,831.70	Q 571,831.67	Q
												Aporte	Meta física				90,000	70,000	60,000	60,000	39,525	39,775	189,725				
Meta financiera	Q 24,812.50	Q 606,266.75	Q 317,877.48	Q 36,571,831.70	Q 28,571,831.70	Q 24,571,831.70	Q 24,571,831.70	Q 16,381,831.70	Q 16,281,831.70	Q 76,461,911.70	Q 571,831.70		Q 571,831.67	Q	Q 225,505,532.00												
Aporte	Meta física				90,000	70,000	60,000	60,000	39,525	39,775	189,725								548,525								
	Meta financiera				Q 36,000,000.00	Q 38,000,000.00	Q 24,000,000.00	Q 24,000,000.00	Q 15,810,000.00	Q 15,710,000.00	Q 75,890,090.00	Q	Q	Q	Q	Q	Q	Q	219,410,090.00								
Aporte	Meta física																										
	Meta financiera	Q 24,812.50	Q 606,266.75	Q 317,877.48	Q 571,831.70	Q 571,831.70	Q 571,831.70	Q 571,831.70	Q 571,831.70	Q 571,831.70	Q 571,831.70	Q 571,831.70	Q 571,831.70	Q 571,831.70	Q 571,831.70	Q 571,831.67	Q	Q 6,095,443.00									
TOTAL																		Q 643,234,395.00									



0086





PROGRAMACION MENSUAL PRODUCTO-SUBPRODUCTO ACCIONES

SPP-15

PROGRAMA	SUBPROGRAMA	PROYECTO	ACTIVIDAD	UNIDAD	CANTIDAD	PRODUCTO / SUBPRODUCTO / ACCIONES	UNIDAD DE MEDIDA	Cuantificación de metas 2022												META FISICA Y FINANCIERA											
								Ene	Feb	Mar	Abr	May	Jun	Jul	Ago	Sep	Oct	Nov	Dic												
19	02	000	001	000	000	Escuelas de preprimaria con dotación de materiales, mobiliario, equipo y módulos educativos	Entidad	Meta física				10	20	20	20	20	20	20	20	20	20	20	170								
							Meta financiera	Q		Q		Q	500,000.00	Q	600,000.00	Q	600,000.00	Q	700,000.00	Q	700,000.00	Q	1,000,000.00	Q	1,000,000.00	Q	1,200,000.00	Q	1,200,000.00	Q	7,303,599.00
							Entidad	Meta física				10	20	20	20	20	20	20	20	20	20	20	20	20	20	20	20	170			
							Meta financiera	Q		Q		Q	500,000.00	Q	600,000.00	Q	600,000.00	Q	700,000.00	Q	700,000.00	Q	1,000,000.00	Q	1,000,000.00	Q	1,200,000.00	Q	1,200,000.00	Q	7,303,599.00
							Entidad	Meta física				10	20	20	20	20	20	20	20	20	20	20	20	20	20	20	20	170			
							Meta financiera	Q		Q		Q	500,000.00	Q	600,000.00	Q	600,000.00	Q	700,000.00	Q	700,000.00	Q	1,000,000.00	Q	1,000,000.00	Q	1,200,000.00	Q	1,200,000.00	Q	7,303,599.00
19	02	000	002	000	000	Escuelas de primaria con dotación de materiales, mobiliario, equipo y módulos educativos	Entidad	Meta física				20	20	20	20	20	20	20	20	20	20	20	180								
							Meta financiera	Q		Q		Q	1,000,000.00	Q	1,000,000.00	Q	1,000,000.00	Q	1,000,000.00	Q	1,000,000.00	Q	1,000,000.00	Q	1,200,000.00	Q	1,200,000.00	Q	9,790,900.00		
							Entidad	Meta física				20	20	20	20	20	20	20	20	20	20	20	20	20	20	20	20	180			
							Meta financiera	Q		Q		Q	1,000,000.00	Q	1,000,000.00	Q	1,000,000.00	Q	1,000,000.00	Q	1,000,000.00	Q	1,000,000.00	Q	1,200,000.00	Q	1,200,000.00	Q	9,790,900.00		
							Entidad	Meta física				20	20	20	20	20	20	20	20	20	20	20	20	20	20	20	20	180			
							Meta financiera	Q		Q		Q	1,000,000.00	Q	1,000,000.00	Q	1,000,000.00	Q	1,000,000.00	Q	1,000,000.00	Q	1,000,000.00	Q	1,200,000.00	Q	1,200,000.00	Q	9,790,900.00		
19	02	000	003	000	000	Establecimientos de educación media con dotación de materiales, mobiliario y equipo educativo	Entidad	Meta física				4	4	4	5	5	6	6	6	6	6	6	47								
							Meta financiera	Q		Q		Q	750,000.00	Q	1,000,000.00	Q	1,000,000.00	Q	1,000,000.00	Q	1,300,000.00	Q	1,300,000.00	Q	1,500,000.00	Q	1,500,000.00	Q	14,435,079.00		
							Entidad	Meta física				2	2	2	3	3	3	3	3	3	3	3	3	3	3	3	24				
							Meta financiera	Q		Q		Q	500,000.00	Q	500,000.00	Q	500,000.00	Q	500,000.00	Q	500,000.00	Q	1,441,084.00	Q	1,441,084.00	Q	1,500,000.00	Q	1,500,000.00	Q	8,446,427.00
							Entidad	Meta física				2	2	2	3	3	3	3	3	3	3	3	3	3	3	3	3	24			
							Meta financiera	Q		Q		Q	500,000.00	Q	500,000.00	Q	500,000.00	Q	500,000.00	Q	500,000.00	Q	1,441,084.00	Q	1,441,084.00	Q	1,500,000.00	Q	1,500,000.00	Q	8,446,427.00
19	02	000	004	000	000	Escuelas de preprimaria con mantenimiento y reparación de instalaciones	Entidad	Meta física				1	1	1	1	1	2	2	2	2	2	2	15								
							Meta financiera	Q		Q		Q	300,000.00	Q	315,000.00	Q	315,000.00	Q	315,000.00	Q	315,000.00	Q	500,000.00	Q	500,000.00	Q	500,000.00	Q	821,828.00		
							Entidad	Meta física				1	1	1	1	1	1	1	1	1	1	1	1	1	1	1	1	15			
							Meta financiera	Q		Q		Q	300,000.00	Q	315,000.00	Q	315,000.00	Q	315,000.00	Q	315,000.00	Q	500,000.00	Q	500,000.00	Q	500,000.00	Q	821,828.00		
							Personas	Meta física				1	1	1	1	2	2	2	2	2	2	2	2	2	2	2	2	15			
							Meta financiera	Q		Q		Q	300,000.00	Q	325,000.00	Q	325,000.00	Q	325,000.00	Q	325,000.00	Q	500,000.00	Q	500,000.00	Q	500,000.00	Q	821,828.00		
19	02	000	005	000	000	Escuelas de primaria con mantenimiento y reparación de instalaciones	Entidad	Meta física				2	2	3	3	3	3	3	3	3	3	3	25								
							Meta financiera	Q		Q		Q	300,000.00	Q	315,000.00	Q	325,000.00	Q	325,000.00	Q	325,000.00	Q	500,000.00	Q	500,000.00	Q	500,000.00	Q	821,828.00		
							Entidad	Meta física				2	2	3	3	3	3	3	3	3	3	3	3	3	3	3	3	25			
							Meta financiera	Q		Q		Q	300,000.00	Q	325,000.00	Q	325,000.00	Q	325,000.00	Q	325,000.00	Q	500,000.00	Q	500,000.00	Q	500,000.00	Q	821,828.00		
							Personas	Meta física				2	2	3	3	3	3	3	3	3	3	3	3	3	3	3	3	25			
							Meta financiera	Q		Q		Q	300,000.00	Q	325,000.00	Q	325,000.00	Q	325,000.00	Q	325,000.00	Q	500,000.00	Q	500,000.00	Q	500,000.00	Q	821,828.00		



50085

PROGRAMA										PROGRAMACIÓN MENSUAL PRODUCTO SUBPRODUCTO ACCIONES													SPP-15												
PROGRAMA	SUBPROGRAMA	PROYECTO	ACTIVIDAD	CICLO DE OBRA	CODIGO IMP	PRODUCTO / SUBPRODUCTO / ACCIONES	UNIDAD DE MEDIDA	Cuantificación de metas 2022												META FISICA Y FINANCIERA															
								Ene	Feb	Mar	Abr	May	Jun	Jul	Ago	Sep	Oct	Nov	Dic																
19	04	000	001	000	000	Personas beneficiadas con la dotación de materiales de construcción y equipo para sistemas de agua potable	Persona	Meta física	-	-	-	3,000	3,000	3,000	3,000	3,000	3,000	3,000	3,000	3,000	3,874	19,874													
							Meta financiera	Q	Q	Q	Q	1,000,000.00	1,000,000.00	1,000,000.00	1,000,000.00	1,000,000.00	1,000,000.00	1,000,000.00	1,000,000.00	1,000,000.00	1,000,000.00	1,000,000.00	1,000,000.00	1,000,000.00	1,000,000.00	1,000,000.00	14,957,489.00								
							Persona	Meta física	-	-	-	3,000	3,000	3,000	3,000	3,000	3,000	3,000	3,000	3,000	3,000	3,000	3,000	3,000	3,874	19,874									
							Meta financiera	Q	Q	Q	Q	1,000,000.00	1,000,000.00	1,000,000.00	1,000,000.00	1,000,000.00	1,000,000.00	1,000,000.00	1,000,000.00	1,000,000.00	1,000,000.00	1,000,000.00	1,000,000.00	1,000,000.00	1,000,000.00	1,000,000.00	1,000,000.00	14,957,489.00							
							Personas	Meta física	-	-	-	2,000	2,000	2,000	2,000	2,000	2,000	2,000	2,000	2,000	2,000	2,000	2,000	2,000	3,874	19,874									
							Meta financiera	Q	Q	Q	Q	1,000,000.00	1,000,000.00	1,000,000.00	1,000,000.00	1,000,000.00	1,000,000.00	1,000,000.00	1,000,000.00	1,000,000.00	1,000,000.00	1,000,000.00	1,000,000.00	1,000,000.00	1,000,000.00	1,000,000.00	1,000,000.00	1,000,000.00	14,957,489.00						
19	04	000	002	000	000	Personas beneficiadas con materiales de construcción, suministros y equipo para mejorar servicios de saneamiento y ambiente	Persona	Meta física	-	-	-	1,000	1,000	1,000	1,000	1,000	1,000	1,000	1,000	1,000	1,000	4,631	15,631												
							Meta financiera	Q	Q	Q	Q	500,000.00	500,000.00	500,000.00	500,000.00	500,000.00	500,000.00	500,000.00	500,000.00	500,000.00	500,000.00	500,000.00	500,000.00	500,000.00	500,000.00	500,000.00	500,000.00	9,510,473.00							
							Persona	Meta física	-	-	-	1,000	1,000	1,000	1,000	1,000	1,000	1,000	1,000	1,000	1,000	1,000	1,000	1,000	4,631	15,631									
							Meta financiera	Q	Q	Q	Q	500,000.00	500,000.00	500,000.00	500,000.00	500,000.00	500,000.00	500,000.00	500,000.00	500,000.00	500,000.00	500,000.00	500,000.00	500,000.00	500,000.00	500,000.00	500,000.00	500,000.00	9,510,473.00						
							Personas	Meta física	-	-	-	1,000	1,000	1,000	1,000	1,000	1,000	1,000	1,000	1,000	1,000	1,000	1,000	1,000	4,631	15,631									
							Meta financiera	Q	Q	Q	Q	500,000.00	500,000.00	500,000.00	500,000.00	500,000.00	500,000.00	500,000.00	500,000.00	500,000.00	500,000.00	500,000.00	500,000.00	500,000.00	500,000.00	500,000.00	500,000.00	500,000.00	9,510,473.00						
19	05	000	001	000	000	Personas en situación de riesgo y vulnerabilidad social beneficiadas con materiales de construcción, enseres y equipo	Persona	Meta física	-	-	-	250	250	250	250	250	250	250	250	250	250	341	3,341												
							Meta financiera	Q	Q	Q	Q	500,000.00	500,000.00	500,000.00	500,000.00	500,000.00	500,000.00	500,000.00	500,000.00	500,000.00	500,000.00	500,000.00	500,000.00	500,000.00	500,000.00	500,000.00	500,000.00	6,610,771.00							
							Persona	Meta física	-	-	-	250	250	250	250	250	250	250	250	250	250	250	250	250	341	3,341									
							Meta financiera	Q	Q	Q	Q	500,000.00	500,000.00	500,000.00	500,000.00	500,000.00	500,000.00	500,000.00	500,000.00	500,000.00	500,000.00	500,000.00	500,000.00	500,000.00	500,000.00	500,000.00	500,000.00	500,000.00	6,610,771.00						
							Personas	Meta física	-	-	-	250	250	250	250	250	250	250	250	250	250	250	250	250	341	3,341									
							Meta financiera	Q	Q	Q	Q	500,000.00	500,000.00	500,000.00	500,000.00	500,000.00	500,000.00	500,000.00	500,000.00	500,000.00	500,000.00	500,000.00	500,000.00	500,000.00	500,000.00	500,000.00	500,000.00	500,000.00	6,610,771.00						
19	05	000	002	000	000	Personas beneficiadas con dotación de materiales de construcción para mejorar su vivienda	Persona	Meta física	-	-	-	3,000	3,000	3,000	3,000	3,000	3,000	3,000	3,500	3,500	3,500	3,500	10,000												
							Meta financiera	Q	Q	Q	Q	3,000,000.00	3,000,000.00	3,000,000.00	3,000,000.00	3,000,000.00	3,000,000.00	3,000,000.00	3,500,000.00	3,500,000.00	3,500,000.00	3,500,000.00	3,500,000.00	3,500,000.00	3,500,000.00	3,500,000.00	3,500,000.00	3,500,000.00	3,500,000.00	10,438,086.00					
							Persona	Meta física	-	-	-	3,000	3,000	3,000	3,000	3,000	3,000	3,000	3,000	3,000	3,000	3,000	3,000	3,000	3,500	10,000									
							Meta financiera	Q	Q	Q	Q	3,000,000.00	3,000,000.00	3,000,000.00	3,000,000.00	3,000,000.00	3,000,000.00	3,000,000.00	3,000,000.00	3,000,000.00	3,000,000.00	3,000,000.00	3,000,000.00	3,000,000.00	3,000,000.00	3,000,000.00	3,000,000.00	3,000,000.00	3,000,000.00	3,000,000.00	10,438,086.00				
							Personas	Meta física	-	-	-	3,000	3,000	3,000	3,000	3,000	3,000	3,000	3,000	3,000	3,000	3,000	3,000	3,000	3,500	10,000									
							Meta financiera	Q	Q	Q	Q	3,000,000.00	3,000,000.00	3,000,000.00	3,000,000.00	3,000,000.00	3,000,000.00	3,000,000.00	3,000,000.00	3,000,000.00	3,000,000.00	3,000,000.00	3,000,000.00	3,000,000.00	3,000,000.00	3,000,000.00	3,000,000.00	3,000,000.00	3,000,000.00	3,000,000.00	10,438,086.00				
19	05	000	003	000	000	Personas con capacitación, asistencia técnica y con dotación de materiales, herramientas y equipo para el fomento de la producción agropecuaria y artesanal	Persona	Meta física	-	-	-	3,250	3,500	3,500	3,500	3,500	3,500	3,500	3,500	3,500	3,500	6,000	7,047												
							Meta financiera	Q	Q	Q	Q	1,200,000.00	1,700,000.00	1,700,000.00	1,700,000.00	1,700,000.00	1,700,000.00	1,700,000.00	1,700,000.00	1,700,000.00	1,700,000.00	1,700,000.00	1,700,000.00	1,700,000.00	1,700,000.00	1,700,000.00	1,700,000.00	1,700,000.00	1,700,000.00	1,700,000.00	1,700,000.00	16,943,387.00			
							Persona	Meta física	-	-	-	2,000	3,000	3,000	3,000	3,000	3,000	3,000	3,000	3,000	3,000	3,000	3,000	3,000	4,000	5,047									
							Meta financiera	Q	Q	Q	Q	1,000,000.00	1,500,000.00	1,500,000.00	1,500,000.00	1,500,000.00	1,500,000.00	1,500,000.00	1,500,000.00	1,500,000.00	1,500,000.00	1,500,000.00	1,500,000.00	1,500,000.00	1,500,000.00	1,500,000.00	1,500,000.00	1,500,000.00	1,500,000.00	1,500,000.00	1,500,000.00	1,500,000.00	14,943,387.00		
							Personas	Meta física	-	-	-	3,000	3,000	3,000	3,000	3,000	3,000	3,000	3,000	3,000	3,000	3,000	3,000	3,000	4,000	5,047									
							Meta financiera	Q	Q	Q	Q	1,000,000.00	1,500,000.00	1,500,000.00	1,500,000.00	1,500,000.00	1,500,000.00	1,500,000.00	1,500,000.00	1,500,000.00	1,500,000.00	1,500,000.00	1,500,000.00	1,500,000.00	1,500,000.00	1,500,000.00	1,500,000.00	1,500,000.00	1,500,000.00	1,500,000.00	1,500,000.00	1,500,000.00	14,943,387.00		
19	05	000	003	000	000	Personas capacitadas y con asistencia técnica en temas de producción agropecuaria y artesanal	Persona	Meta física	-	-	-	350	500	500	500	500	500	500	500	500	500	1,000	1,000												
							Meta financiera	Q	Q	Q	Q	300,000.00	200,000.00	200,000.00	200,000.00	200,000.00	200,000.00	200,000.00	200,000.00	200,000.00	200,000.00	200,000.00	200,000.00	200,000.00	200,000.00	200,000.00	200,000.00	200,000.00	200,000.00	200,000.00	200,000.00	200,000.00	200,000.00	3,000,000.00	
							Personas	Meta física	-	-	-	350	500	500	500	500	500	500	500	500	500	500	500	500	500	1,000	1,000								
							Meta financiera	Q	Q	Q	Q	300,000.00	200,000.00	200,000.00	200,000.00	200,000.00	200,000.00	200,000.00	200,000.00	200,000.00	200,000.00	200,000.00	200,000.00	200,000.00	200,000.00	200,000.00	200,000.00	200,000.00	200,000.00	200,000.00	200,000.00	200,000.00	200,000.00	200,000.00	3,000,000.00
							Personas	Meta física	-	-	-	350	500	500	500	500	500	500	500	500	500	500	500	500	500	1,000	1,000								
							Meta financiera	Q	Q	Q	Q	300,000.00	200,000.00	200,000.00	200,000.00	200,000.00	200,000.00	200,000.00	200,000.00	200,000.00	200,000.00	200,000.00	200,000.00	200,000.00	200,000.00	200,000.00	200,000.00	200,000.00	200,000.00	200,000.00	200,000.00	200,000.00	200,000.00	200,000.00	3,000,000.00
19	05	000	003	000	000	Asistencia Técnica y Capacitaciones para la producción agropecuaria y artesanal	Personas	Meta física	-	-	-	350	500	500	500	500	500	500	500	500	1,000	1,000													
							Meta financiera	Q	Q	Q	Q	300,000.00	200,000.00	200,000.00	200,000.00	200,000.00	200,000.00	200,000.00	200,000.00	200,000.00	200,000.00	200,000.00	200,000.00	200,000.00	200,000.00	200,000.00	200,000.00	200,000.00	200,000.00	200,000.00	200,000.00	200,000.00	200,000.00	3,000,000.00	

PROGRAMACION MENSUAL PRODUCTO/SUBPRODUCTO/ACCIONES											SPP-15																			
PROGRAMA	SUBPROGRAMA	MA	PROYECTO	ACTIVIDAD	OBRA	CODIGO SNIP	PRODUCTO / SUBPRODUCTO (ACCIONES)	UNIDAD DE MEDIDA	Cuantificación de metas 2022												META FISICA Y FINANCIERA									
									Ene	Feb	Mar	Abr	May	Jun	Jul	Ago	Sep	Oct	Nov	Dic										
19	05	000	006	004	000	000	Servicios a víctimas de violación a sus derechos humanos durante el enfrentamiento armado interno	Persona	Meta física				140	155	160	160	190	210	210	215	230	Q	1,670.00							
								Meta financiera	Q		Q	Q	Q	754,000.00	Q	1,090,500.00	Q	1,090,500.00	Q	1,190,500.00	Q	1,540,500.00	Q	1,926,000.00	Q	1,926,000.00	Q	2,118,613.00	Q	13,512,613.00
							Servicios de dignificación a víctimas del enfrentamiento armado interno	Persona	Meta física				25	30	30	30	30	40	40	40	40	40	40	40	45	Q	310.00			
								Meta financiera	Q	Q	Q	Q	300,000.00	Q	400,000.00	Q	400,000.00	Q	500,000.00	Q	500,000.00	Q	750,000.00	Q	750,000.00	Q	750,000.00	Q	750,000.00	Q
							Apoyo a víctimas del enfrentamiento armado interno	Personas	Meta física				25	30	30	30	30	40	40	40	40	40	40	40	45	Q	310.00			
								Meta financiera	Q		Q	Q	200,000.00	Q	400,000.00	Q	400,000.00	Q	500,000.00	Q	500,000.00	Q	750,000.00	Q	750,000.00	Q	750,000.00	Q	750,000.00	Q
							Servicios de resarcimiento económico a víctimas del enfrentamiento armado interno	Persona	Meta física				20	25	25	25	25	30	30	30	30	35	35	35	35	Q	290.00			
								Meta financiera	Q	Q	Q	Q	200,000.00	Q	400,000.00	Q	400,000.00	Q	500,000.00	Q	500,000.00	Q	750,000.00	Q	750,000.00	Q	750,000.00	Q	750,000.00	Q
							Apoyo a víctimas del enfrentamiento armado interno	Personas	Meta física				20	25	25	25	25	30	30	30	30	35	35	35	35	Q	290.00			
								Meta financiera	Q		Q	Q	200,000.00	Q	400,000.00	Q	400,000.00	Q	500,000.00	Q	500,000.00	Q	750,000.00	Q	750,000.00	Q	750,000.00	Q	750,000.00	Q
							Servicios de resarcimiento cultural a víctimas del enfrentamiento armado interno	Persona	Meta física				45	50	55	55	55	60	60	60	60	60	60	60	60	Q	500.00			
								Meta financiera	Q	Q	Q	Q	4,000.00	Q	5,500.00	Q	5,500.00	Q	5,500.00	Q	5,500.00	Q	6,000.00	Q	6,000.00	Q	6,000.00	Q	6,000.00	Q
							Apoyo a víctimas del enfrentamiento armado interno	Personas	Meta física				45	50	55	55	55	60	60	60	60	60	60	60	60	Q	500.00			
								Meta financiera	Q		Q	Q	4,000.00	Q	5,500.00	Q	5,500.00	Q	5,500.00	Q	5,500.00	Q	6,000.00	Q	6,000.00	Q	6,000.00	Q	6,000.00	Q
							Servicios de restitución material y productivo a víctimas del enfrentamiento armado interno	Persona	Meta física				25	25	25	25	25	40	40	40	40	40	40	40	45	Q	305.00			
								Meta financiera	Q	Q	Q	Q	150,000.00	Q	160,000.00	Q	160,000.00	Q	210,000.00	Q	220,000.00	Q	220,000.00	Q	270,000.00	Q	412,623.00	Q	412,623.00	Q
							Apoyo a víctimas del enfrentamiento armado interno	Personas	Meta física				25	25	25	25	25	40	40	40	40	40	40	40	45	Q	305.00			
								Meta financiera	Q		Q	Q	150,000.00	Q	160,000.00	Q	160,000.00	Q	210,000.00	Q	220,000.00	Q	220,000.00	Q	270,000.00	Q	412,623.00	Q	412,623.00	Q
Servicios de apoyo Psicosocial y emocional a víctimas del enfrentamiento armado interno	Persona	Meta física				25	25	25	25	25	40	40	40	40	40	40	40	45	Q	305.00										
	Meta financiera	Q	Q	Q	Q	200,000.00	Q	125,000.00	Q	125,000.00	Q	125,000.00	Q	125,000.00	Q	200,000.00	Q	200,000.00	Q	200,000.00	Q	200,000.00	Q	1,500,000.00						
Apoyo a víctimas del enfrentamiento armado interno	Personas	Meta física				25	25	25	25	25	40	40	40	40	40	40	40	45	Q	305.00										
	Meta financiera	Q		Q	Q	200,000.00	Q	125,000.00	Q	125,000.00	Q	125,000.00	Q	125,000.00	Q	200,000.00	Q	200,000.00	Q	200,000.00	Q	200,000.00	Q	1,500,000.00						
Familias beneficiadas con dotación de materiales de construcción y reparación de la red vial	Familia	Meta física				1,500	2,500	3,000	3,000	3,000	3,000	3,000	3,000	3,000	3,000	3,000	3,000	3,000	Q	25,000.00										
	Meta financiera	Q	Q	Q	Q	500,000.00	Q	1,000,000.00	Q	1,500,000.00	Q	1,500,000.00	Q	1,500,000.00	Q	1,750,000.00	Q	1,750,000.00	Q	1,750,000.00	Q	2,210,484.00	Q	13,460,484.00						
Familias beneficiadas con dotación de materiales de construcción y reparación de la red vial	Familia	Meta física				1,500	2,500	3,000	3,000	3,000	3,000	3,000	3,000	3,000	3,000	3,000	3,000	3,000	Q	25,000.00										
	Meta financiera	Q	Q	Q	Q	500,000.00	Q	1,000,000.00	Q	1,500,000.00	Q	1,500,000.00	Q	1,500,000.00	Q	1,750,000.00	Q	1,750,000.00	Q	1,750,000.00	Q	2,210,484.00	Q	13,460,484.00						
Dotación de Materiales de Construcción y Reparación de la Red Vial	Entidad	Meta física				1,500	2,500	3,000	3,000	3,000	3,000	3,000	3,000	3,000	3,000	3,000	3,000	3,000	Q	25,000.00										
	Meta financiera	Q		Q	Q	500,000.00	Q	1,000,000.00	Q	1,500,000.00	Q	1,500,000.00	Q	1,500,000.00	Q	1,750,000.00	Q	1,750,000.00	Q	1,750,000.00	Q	2,210,484.00	Q	13,460,484.00						
<b>TOTAL</b>																					<b>Q</b>	<b>210,467,362.00</b>								



0084  
48

# FIDEICOMISO FONDO DE PROTECCIÓN SOCIAL

## PROGRAMACIÓN MENSUAL DE ACCIONES

PROGRAMACIÓN MENSUAL PRODUCTO/SUBPRODUCTO/ACCIONES											Cuantificación de metas 2022					SPP-15															
PROGRAMA	SUBPROGRAMA	PROYECTO	ACTIVIDAD	OBRA	CODIGO SNIP	PRODUCTO /SUBPRODUCTO /ACCIONES	UNIDAD DE MEDIDA																								
								Ene	Feb	Mar	Abr	May	Jun	Jul	Ago	Sep	Oct	Nov	Dic	META FISICA Y FINANCIERA											
21	01	000	001	000	000	Transferencias monetarias condicionadas entregadas a familias con niños y niñas entre 0 y 5 años y mujeres embarazadas o en periodo de lactancia que cumplen con sus controles de salud	Meta física			31,400	107,500	82,500	50,000	66,135	77,279	43,686	-	-	-	448,500											
							Meta financiera	Q	-	Q	10,110,000.00	Q	43,000,000.00	Q	33,000,000.00	Q	20,000,000.00	Q	26,454,000.00	Q	29,566,300.00	Q	17,269,700.00	Q	-	Q	-	Q	179,400,000.00		
							Meta física			2,377	20,000	20,000	-	20,000	20,000	43,686	-	-	-	-	-	-	-	126,063							
							Meta financiera	Q	-	Q	1,155,500.00	Q	8,000,000.00	Q	8,000,000.00	Q	-	Q	8,000,000.00	Q	8,000,000.00	Q	17,269,700.00	Q	-	Q	-	Q	-	Q	50,415,300.00
							Meta física			2,377	20,000	20,000	-	20,000	20,000	43,686	-	-	-	-	-	-	-	126,063							
							Meta financiera	Q	-	Q	1,155,500.00	Q	8,000,000.00	Q	8,000,000.00	Q	-	Q	8,000,000.00	Q	8,000,000.00	Q	17,269,700.00	Q	-	Q	-	Q	-	Q	50,415,300.00
						Acción t: Transferencias monetarias condicionadas entregadas a familias con niños y niñas entre 0 y 2 años y mujeres embarazadas, Crecer Sano	Meta física			19,023	87,500	62,500	50,000	46,135	57,279	-	-	-	-	-	-	-	-	324,437							
							Meta financiera	Q	-	Q	8,954,500.00	Q	35,000,000.00	Q	25,000,000.00	Q	20,000,000.00	Q	18,454,000.00	Q	21,566,300.00	Q	-	Q	-	Q	-	Q	-	Q	118,974,800.00
							Meta física			19,023	87,500	62,500	50,000	46,135	57,279	-	-	-	-	-	-	-	-	324,437							
							Meta financiera	Q	-	Q	8,954,500.00	Q	35,000,000.00	Q	25,000,000.00	Q	20,000,000.00	Q	18,454,000.00	Q	21,566,300.00	Q	-	Q	-	Q	-	Q	-	Q	118,974,800.00
							Meta física			115	115	115	115	115	115	115	115	115	115	115	115	45	-	850							
							Meta financiera	Q	-	Q	172,500.00	Q	172,500.00	Q	172,500.00	Q	172,500.00	Q	172,500.00	Q	172,500.00	Q	172,500.00	Q	67,500.00	Q	-	Q	-	Q	1,275,000.00
21	01	000	002	000	000	Transferencias monetarias condicionadas entregadas a niñas y adolescentes embarazadas o madres de 14 o menos años de edad, víctimas de violencia sexual judicializadas que cumplen con sus controles de salud	Meta física												850												
							Meta financiera	Q	-	Q	172,500.00	Q	172,500.00	Q	172,500.00	Q	172,500.00	Q	172,500.00	Q	172,500.00	Q	67,500.00	Q	-	Q	1,275,000.00				
						Niñas y adolescentes embarazadas o madres de 14 o menos años de edad, víctimas de violencia sexual que reciben transferencias monetarias condicionadas	Meta física																	850							
							Meta financiera	Q	-	Q	172,500.00	Q	172,500.00	Q	172,500.00	Q	172,500.00	Q	172,500.00	Q	172,500.00	Q	172,500.00	Q	67,500.00	Q	-	Q	1,275,000.00		
						Acción t: Transferencias monetarias condicionadas entregadas a niñas y adolescentes embarazadas o madres de 14 o menos años de edad, víctimas de violencia sexual judicializadas que cumplen con sus controles de salud	Meta física																	850							
							Meta financiera	Q	-	Q	172,500.00	Q	172,500.00	Q	172,500.00	Q	172,500.00	Q	172,500.00	Q	172,500.00	Q	172,500.00	Q	67,500.00	Q	-	Q	1,275,000.00		

PROGRAMACIÓN MENSUAL PRODUCTO SUBPRODUCTO ACCIONES														SPP-15								
PROGRAMA	SUBPROGRAMA	PROYECTO	ACTIVIDAD	OBRA	CODIGO SNIP	PRODUCTO / SUBPRODUCTO / ACCIONES	UNIDAD DE MEDIDA	Cuantificación de metas 2022												META FISICA Y FINANCIERA		
								Ene	Feb	Mar	Abr	May	Jun	Jul	Ago	Sep	Oct	Nov	Dic			
11	02	000	001	000	000	Transferencias monetarias condicionadas entregadas a familias con niños y niñas entre 6 y 15 años, que asisten a la escuela	Aporte	Meta física				90,000	70,000	60,000	60,000	39,525	39,275	189,725			548,525	
								Meta financiera	Q		Q	117,48	36,137,320.00	28,235,320.00	24,136,380.00	24,133,320.00	15,947,540.00	15,844,320.00	76,033,452.52	142,320.00	Q	220,610,090.00
						Transferencias monetarias condicionadas entregadas a familias con niños y niñas entre 6 y 15 años, que asisten a la escuela	Aporte	Meta física				90,000	70,000	60,000	60,000	39,525	39,275	189,725			548,525	
								Meta financiera	Q		Q	117,48	36,137,320.00	28,235,320.00	24,136,380.00	24,133,320.00	15,947,540.00	15,844,320.00	76,033,452.52	142,320.00	Q	220,610,090.00
						Acción 1: Transferencias monetarias condicionadas entregadas a familias con niños y niñas entre 6 y 15 años, que asisten a la escuela	Aporte	Meta física				90,000	70,000	60,000	60,000	39,525	39,275	189,725			548,525	
								Meta financiera	Q		Q	36,000,000.00	28,000,000.00	24,000,000.00	24,000,000.00	15,810,000.00	15,710,000.00	75,890,090.00	Q		Q	219,410,090.00
						Acción 2: Medición de corresponsabilidades	Aporte	Meta física														
								Meta financiera			Q	117,48	137,320.00	235,320.00	136,380.00	133,320.00	137,540.00	134,320.00	143,362.52	142,320.00	Q	1,200,000.00
TOTAL														Q	401,285,090.00							



0083

# **PROGRAMACIÓN CUATRIMESTRAL DE PRODUCTOS Y SUBPRODUCTOS**

PLAN OPERATIVO ANUAL				SPPD-14
PRODUCTO / SUBPRODUCTO	2022			
	Cuatrimestre 1	Cuatrimestre 2	Cuatrimestre 3	Total anual
	Meta financiera	Meta financiera	Meta financiera	Meta financiera
Dirección superior	Q 3,844,555.33	Q 4,254,420.67	Q 4,664,286.00	Q 12,763,262.00
Dirección superior	Q 3,844,555.33	Q 4,254,420.67	Q 4,664,286.00	Q 12,763,262.00
Servicios administrativos y financieros	Q 25,107,606.19	Q 22,515,897.33	Q 19,924,188.48	Q 67,547,692.00
Servicios administrativos y financieros	Q 25,107,606.19	Q 22,515,897.33	Q 19,924,188.48	Q 67,547,692.00
Servicios de política, planificación y evaluación	Q 5,694,601.75	Q 4,175,651.67	Q 2,656,701.58	Q 12,526,955.00
Servicios de política, planificación y evaluación	Q 5,694,601.75	Q 4,175,651.67	Q 2,656,701.58	Q 12,526,955.00
Servicios para la Liquidación del FONAPAZ	Q 150,179.59	Q 349,820.41	Q 400,000.00	Q 900,000.00
Servicios para la Liquidación del FONAPAZ	Q 150,179.59	Q 349,820.41	Q 400,000.00	Q 900,000.00
Servicios de Dirección de Protección Social	Q 2,067,078.17	Q 14,608,512.00	Q 15,149,969.83	Q 31,825,560.00
Servicios de Dirección de Protección Social	Q 2,067,078.17	Q 14,608,512.00	Q 15,149,969.83	Q 31,825,560.00
Servicios de Coordinación y Organización de los Programas Sociales	Q 24,457,514.36	Q 33,115,241.82	Q 33,115,241.82	Q 90,687,998.00
Servicios de Coordinación y Organización de los Programas Sociales	Q 24,457,514.36	Q 33,115,241.82	Q 33,115,241.82	Q 90,687,998.00
Cuotas a organismos	Q 192,750.50	Q 1,000,000.00	Q 7,249.50	Q 1,200,000.00
Cuotas a organismos	Q 192,750.50		Q 7,249.50	Q 200,000.00
Cuotas a organismos		Q 1,000,000.00		Q 1,000,000.00
<b>TOTAL</b>	Q 61,514,285.89	Q 80,019,543.90	Q 75,917,637.21	Q 217,451,467.00



0082

VINCULACIÓN INSTITUCIONAL							RESULTADO				2022											
Prioridad Nacional de Desarrollo	Meta Estratégica de Desarrollo	Metas Política General de Gobierno PGG 2020-2024					Descripción del Resultado	Indicador	Unidad de Medida	PRODUCTO / SUBPRODUCTO	Cuatrimestre 1		Cuatrimestre 2		Cuatrimestre 3		Total anual					
		Pilar	Objetivo Sectorial	Acción Estratégica	Meta	RED					Meta física	Meta financiera	Meta física	Meta financiera	Meta física	Meta financiera	Meta física	Meta financiera				
Reducción de la pobreza y protección social	MED 2- Implementar sistemas y medidas de protección social para todos nacionalmente apropiadas, incluidos pisos, y para el año 2030 lograr una cobertura sustancial de los pobres y los vulnerables	Desarrollo Social	Propiciar el rompimiento del ciclo de pobreza por medio del desarrollo del capital humano y del impulso de programas de asistencia social, condicionados a la matriculación y asistencia de los niños a las escuelas, a las consultas médicas a centros de salud públicos, programas de vacunación infantil y a la capacitación de los adultos	Impulso del programa temporal alimentario para las familias que viven en condición de pobreza y pobreza extrema, para que mejoren su alimentación y nutrición, consistente en una bolsa de alimentos con un contenido mínimo condicionado a que los niños asistan a la escuela y aprueben el año y acudan a los servicios de salud; y, que los adultos asistan a programas de capacitación productiva y asistencia técnica. Para su control se creará el sistema de información y base de datos de los programas sociales.	M32- Para el año 2023, se ha incrementado a 4.0 millones el número de raciones (desayuno y almuerzo) servidos en comedores sociales	RED 4. Para el 2024, se ha incrementado en 2,662,105 el número de personas con cobertura de programas sociales para personas en situación de pobreza y vulnerabilidad (De 734,181 en el 2018 a 2,662,105 a 2024)				Raciones de alimentos preparados entregados a personas que viven en condiciones de vulnerabilidad o crisis	Ración	1,832,137	Q 47,714,725.72	911,344	Q 23,883,532.59	911,346	Q 23,883,532.70	3,654,827	Q 95,481,791.00			
									Desayunos preparados entregados a personas que viven en condiciones de vulnerabilidad o crisis	Ración	760,476	Q 19,054,596.08	377,300	Q 9,569,060.15	377,300	Q 9,569,060.24	1,515,076	Q 38,192,716.46				
									Almuerzos preparados entregados a personas que viven en condiciones de vulnerabilidad o crisis	Ración	1,071,661	Q 28,660,129.64	534,044	Q 14,314,472.44	534,046	Q 14,314,472.46	2,139,751	Q 57,289,074.54				
									M31-Para el año 2023 se ha incrementado a 150,000 el número de familias atendidas por el programa de transferencias monetarias				Transferencias monetarias condicionadas para alimentos entregadas a familias que viven en pobreza y pobreza extrema	Aporte	56,447	Q 16,666,865.85	83,553	Q 24,843,250.00	42,000	Q 14,959,804.15	182,000	Q 56,469,920.00
													Transferencias monetarias condicionadas para alimentos entregadas a familias que viven en pobreza y pobreza extrema	Aporte	56,447	Q 16,666,865.85	83,553	Q 24,843,250.00	42,000	Q 14,959,804.15	182,000	Q 56,469,920.00
Fortalecimiento institucional, seguridad y justicia	MED 12- Crear instituciones eficaces, responsables y transparentes a todos los niveles	Gobernabilidad y Seguridad en Desarrollo	Fortalecer la institucionalidad de seguridad ciudadana y comunitaria.	Promoción de la organización comunitaria para la prevención del delito en observancia de los marcos legales	M35-Para el año 2023 se ha reducido el índice de criminalidad en 20 puntos porcentuales	RED 13- Para el 2024, se ha disminuido en 26 puntos la tasa de delitos cometidos contra el patrimonio de las personas				Adolescentes y jóvenes protagonistas que participan en actividades para el desarrollo de sus capacidades	Persona	1,000	Q 2,066,525.89	3,000	Q 9,352,202.11	500	Q 5,460,500.00	4,500	Q 16,879,228.00			
									Adolescentes y jóvenes protagonistas que participan en talleres y/o capacitaciones para el desarrollo de sus capacidades	Persona	-	Q 1,783,701.89	3,000	Q 9,338,202.11	500	Q 5,010,500.00	3,500	Q 15,932,404.00				
									Adolescentes y jóvenes protagonistas que participan en eventos para el desarrollo de sus capacidades	Persona	1,000	Q 282,824.00	-	Q 214,000.00	-	Q 450,000.00	1,000	Q 946,824.00				



VINCULACIÓN INSTITUCIONAL							RESULTADO INSTITUCIONAL			PRODUCTO / SUBPRODUCTO	Unidad de medida	2022								
Prioridad Nacional de Desarrollo	Meta Estratégica de Desarrollo	Metas Política General de Gobierno PGG 2020-2024					Descripción de Resultado	Nivel				Cuatrimestre 1		Cuatrimestre 2		Cuatrimestre 3		Total anual		
		Pilar	Objetivo Sectorial	Acción Estratégica	Meta	RED		Final	Intermedio			Inmediato	Meta física	Meta financiera	Meta física	Meta financiera	Meta física	Meta financiera	Meta física	Meta financiera
Empleo e inversión	MED 7 - Se ha reducido la precariedad laboral mediante la generación de empleos decentes y de calidad. a) Disminución gradual de la tasa de subempleo a partir del último dato disponible: 16.9% b) Disminución gradual de la informalidad a partir del último dato disponible: 69.2%. c) disminución gradual de la tasa de desempleo a partir del último dato disponible: 3.2%. d) Eliminación del porcentaje de trabajadoras que viven en pobreza extrema.	Economía, Competitividad y Prosperidad	Generar las condiciones adecuadas y buen clima de negocios para propiciar el aumento de la inversión y la mejora en los niveles de competitividad	Fomentar la creación de empleo formal y digno, como principal mecanismo de protección social que contribuya con la reducción de pobreza y pobreza extrema, con énfasis en los grupos vulnerables, jóvenes y las mujeres.	M4-Para el año 2023 se redujo la tasa de informalidad del empleo en 6 puntos porcentuales (De 30.5% en 2018 a 36.30% en 2024)	RED 11 - Para el 2024, se ha incrementado la formalidad del empleo en 2.5 puntos porcentuales (De 30.5% en 2018 a 36.30% en 2024)				Beca de educación superior entregada a adolescentes y jóvenes	Beca	-	Q 220,003.10	535	Q 1,819,198.29	721	Q 2,097,116.61	1,256	Q 4,136,318.00	
										Beca de educación superior entregada a adolescentes y jóvenes	Beca	-	Q 220,003.10	535	Q 1,819,198.29	721	Q 2,097,116.61	1,256	Q 4,136,318.00	
										Beca de empleo entregada a adolescentes y jóvenes	Beca	-	Q 234,217.48	-	Q 337,344.00	1	Q 319,288.52	1	Q 890,850.00	
										Beca de empleo entregada a adolescentes y jóvenes	Beca	-	Q 234,217.48	-	Q 337,344.00	1	Q 319,288.52	1	Q 890,850.00	
										Beca artesano entregada a adolescentes y jóvenes	Beca	-	Q 580,208.40	1,532	Q 2,377,474.00	3,065	Q 4,090,111.60	4,597	Q 7,047,794.00	
										Beca artesano entregada a adolescentes y jóvenes	Beca	-	Q 580,208.40	1,532	Q 2,377,474.00	3,065	Q 4,090,111.60	4,597	Q 7,047,794.00	
										Beca de educación media entregada a adolescentes y jóvenes en situación de riesgo y vulnerabilidad social	Beca	2,073	Q 5,427,296.73	2,073	Q 5,720,945.00	1,234	Q 2,890,248.27	5,380	Q 14,038,490.00	
										Beca de educación media entregada a adolescentes y jóvenes en situación de riesgo y vulnerabilidad social	Beca	2,073	Q 5,427,296.73	2,073	Q 5,720,945.00	1,234	Q 2,890,248.27	5,380	Q 14,038,490.00	



VINCULACIÓN INSTITUCIONAL							RESULTADO INSTITUCIONAL				2022									
Prioridad Nacional de Desarrollo	Meta Estratégica de Desarrollo	Metas Política General de Gobierno PGG 2020-2024					Indicador de Resultado	Eje	Iniciativa	Proyecto	PRODUCTO / SUBPRODUCTO	Unidad de medida	Cuatrimestre 1		Cuatrimestre 2		Cuatrimestre 3		Total anual	
		Pilar	Objetivo Sectorial	Acción Estratégica	Meta	RED							Meta física	Meta financiera	Meta física	Meta financiera	Meta física	Meta financiera	Meta física	Meta financiera
Seguridad alimentaria y nutricional	MED 9 - Para el año 2022, reducir en no menos de 25 puntos porcentuales la desnutrición crónica en niños menores de cinco años, con énfasis en los niños y niñas de los pueblos maya, xinka y garífuna, del área rural	Desarrollo Social	Propiciar el rompimiento del ciclo de pobreza por medio del desarrollo del capital humano y del impulso de programas de asistencia social, condicionados a la matriculación y asistencia de los niños a las escuelas, a las consultas médicas a centros de salud públicos, programas de vacunación infantil y a la capacitación de los adultos	Impulso del programa temporal de transferencias monetarias condicionadas, a familias que viven en condición de pobreza y pobreza extrema condicionado a que los niños asistan a las escuelas y centros de salud, y los adultos a los programas de capacitación productiva y asistencia técnica. Se orientará a la atención de necesidades básicas como vestuario, transporte, complemento alimentario, vivienda, medicinas y otros. Estará adscrito al sistema de información de programas sociales.	M26-Para el año 2023 se redujo la tasa de desnutrición crónica en 7 puntos porcentuales	RED 6. Para el 2024, se ha disminuido la prevalencia de desnutrición crónica en niños y niñas menores de 5 años en 13.23 puntos porcentuales					Servicios de Asistencia Social	Documento	4	Q 1,102,161.03	4	Q 2,944,723.48	4	Q 2,944,723.49	12	Q 6,991,608.00
											Servicios de Asistencia Social	Documento	4	Q 1,102,161.03	4	Q 2,944,723.48	4	Q 2,944,723.49	12	Q 6,991,608.00
											Transferencias monetarias condicionadas entregadas a familias con niños y niñas entre 0 y 5 años y mujeres embarazadas o en período de lactancia que cumplen con sus controles de salud	Aporte	128,900	Q 54,597,150.64	275,914	Q 110,835,656.68	43,686	Q 19,085,056.68	448,500	Q 184,517,864.00
											Transferencias monetarias condicionadas entregadas a familias con niños y niñas entre 0 y 2 años y mujeres embarazadas o en período de lactancia que cumplen con sus controles de salud	Aporte	22,377	Q 9,455,500.00	60,000	Q 24,000,000.00	43,686	Q 17,269,700.00	126,063	Q 50,425,200.00
											Transferencias monetarias condicionadas entregadas a familias con niños y niñas entre 3 y 5 años y mujeres embarazadas o en período de lactancia que cumplen con sus controles de salud	Aporte	106,523	Q 45,441,650.64	215,914	Q 86,835,656.68		Q 1,815,356.68	322,437	Q 134,092,664.00
											Transferencias monetarias condicionadas entregadas a niñas y adolescentes embarazadas o madres de 14 o menos años de edad, víctimas de violencia sexual judicializadas que cumplen con sus controles de salud	Aportes	115	Q 172,500.00	460	Q 690,000.00	275	Q 412,500.00	850	Q 1,275,000.00
											Niñas y adolescentes embarazadas o madres de 14 o menos años de edad, víctimas de violencia sexual que reciben transferencias monetarias condicionadas	Aporte	115	Q 172,500.00	460	Q 690,000.00	275	Q 412,500.00	850	Q 1,275,000.00
											Dotación de alimento complementario fortificado a niños y niñas de 6 a 59 meses de edad, con vulnerabilidad nutricional	Ración	1,185,385	Q 29,646,479.00	14,135	Q 353,521.00		Q -	1,199,520	Q 30,000,000.00
											Dotación de alimento complementario fortificado a niños y niñas de 6 a 59 meses de edad, con vulnerabilidad nutricional	Ración	1,185,385	Q 29,646,479.00	14,135	Q 353,521.00		Q -	1,199,520	Q 30,000,000.00
											Transferencias monetarias condicionadas entregadas a familias con niños y niñas entre 6 y 15 años, que asisten a la escuela	Aporte	90,000	Q 37,520,788.43	229,525	Q 94,097,326.80	229,000	Q 93,887,416.77	548,525	Q 225,505,532.00
				Transferencias monetarias condicionadas entregadas a familias con niños y niñas entre 6 y 15 años, que asisten a la escuela	Aporte	90,000	Q 37,520,788.43	229,525	Q 94,097,326.80	229,000	Q 93,887,416.77	548,525	Q 225,505,532.00							
<b>TOTAL</b>												23	Q 222,222.22	23	Q 222,222.22	23	Q 222,222.22	69	Q 666,666.66	

PLAN OPERATIVO ANUAL

SPPD-14

VINCULACIÓN INSTITUCIONAL							RESULTADO INSTITUCIONAL				PRODUCTO / SUBPRODUCTO	Unidad de medida	2022								
Prioridad Nacional de Desarrollo	Meta Estratégica de Desarrollo	Metas Política General de Gobierno PGG 2020-2024					Descripción de Resultado	Nivel					Meta física	Cuatrimestre 1		Cuatrimestre 2		Cuatrimestre 3		Total anual	
		Pilar	Objetivo Sectorial	Acción Estratégica	Meta	RED		Final	Intermedio	Inmediato				Meta financiera	Meta física	Meta financiera	Meta física	Meta financiera	Meta física	Meta financiera	Meta física
Reducción de la pobreza y protección social	MED 1 - Para 2030, potenciar y promover la inclusión social, económica y política de todos, independientemente de su edad, sexo, discapacidad, raza, etnia, origen, religión o situación económica u otra condición.	Desarrollo Social	Propiciar el rompimiento del ciclo de pobreza por medio del desarrollo del capital humano y del impulso de programas de asistencia social, condicionados a la matriculación y asistencia de los niños a las escuelas, a las consultas médicas a centros de salud públicos, programas de vacunación infantil y a la capacitación de los adultos	Impulso del programa temporal de transferencias monetarias condicionadas, a familias que viven en condición de pobreza y pobreza extrema condicionado a que los niños asistan a las escuelas y centros de salud, y los adultos a los programas de capacitación productiva y asistencia técnica. Se orientará a la atención de necesidades básicas como vestuario, transporte, complemento alimentario, vivienda, medicinas y otros. Estará adscrito al sistema de información de programas sociales.	M30-Para el año 2023 se redujo la pobreza extrema en 5 puntos porcentuales (Departamento prioritizados, en 27.8 puntos porcentuales (Departamento prioritizados: Alta Verapaz, Sololá, Totonicapán, Huehuetenango, Quiché, Chiquimula) (MIDES-MINECO)						Dirección y coordinación	Documento	4	Q 15,563,924.76	4	Q 13,000,000.00	4	Q 17,791,033.24	12	Q 46,354,958.00	
											Dirección y coordinación	Documento	4	Q 15,563,924.76	4	Q 13,000,000.00	4	Q 17,791,033.24	12	Q 46,354,958.00	
											Hospitales, centros y puestos de salud con dotación de materiales, mobiliario y equipo médico	Entidad	1	Q 850,423.00	5	Q 6,400,000.00	7	Q 12,092,236.00	13	Q 19,342,659.00	
											Hospitales con dotación de materiales de construcción, mobiliario y equipo médico	Entidad	-	Q 200,423.00	2	Q 2,000,000.00	3	Q 4,000,000.00	5	Q 6,200,423.00	
											Centros de salud con dotación de materiales de construcción, mobiliario y equipo médico	Entidad	1	Q 250,000.00	1	Q 2,000,000.00	2	Q 4,908,183.00	4	Q 7,158,183.00	
											Puestos de salud con dotación de materiales de construcción, mobiliario y equipo médico	Entidad	-	Q 400,000.00	2	Q 2,400,000.00	2	Q 3,184,053.00	4	Q 5,984,053.00	
											Hospitales, centros y puestos de salud con mantenimiento y reparación de instalaciones	Entidad	3	Q 450,000.00	14	Q 3,000,000.00	18	Q 6,512,830.00	35	Q 9,962,830.00	
											Hospitales con mantenimiento y reparación de instalaciones	Entidad	1	Q 150,000.00	2	Q 1,000,000.00	2	Q 2,316,734.00	5	Q 3,466,734.00	
											Centros de Salud con mantenimiento y reparación de instalaciones	Entidad	1	Q 150,000.00	6	Q 1,000,000.00	8	Q 2,100,000.00	15	Q 3,250,000.00	
											Puestos de Salud con mantenimiento y reparación de instalaciones	Entidad	1	Q 150,000.00	6	Q 1,000,000.00	8	Q 2,096,096.00	15	Q 3,246,096.00	
											Escuelas de preprimaria con dotación de materiales, mobiliario, equipo y módulos educativos	Entidad	10	Q 500,000.00	80	Q 2,600,000.00	80	Q 4,203,599.00	170	Q 7,303,599.00	
											Escuelas de preprimaria con dotación de materiales, mobiliario, equipo y módulos educativos	Entidad	10	Q 500,000.00	80	Q 2,600,000.00	80	Q 4,203,599.00	170	Q 7,303,599.00	
											Escuelas de primaria con dotación de materiales, mobiliario, equipo y módulos educativos	Entidad	20	Q 1,000,000.00	80	Q 4,000,000.00	80	Q 4,790,900.00	180	Q 9,790,900.00	
											Escuelas de primaria con dotación de materiales, mobiliario, equipo y módulos educativos	Entidad	20	Q 1,000,000.00	80	Q 4,000,000.00	80	Q 4,790,900.00	180	Q 9,790,900.00	



VINCULACIÓN INSTITUCIONAL							RESULTADO INSTITUCIONAL			2022									
Prioridad Nacional de Desarrollo	Meta Estratégica de Desarrollo	Metas Políticas General de Gobierno PGG 2020-2024					Descripción del Resultado	Indicador	Unidad de medida	PRODUCTO (SUBPRODUCTO)	Unidad de medida	Cuatrimestre 1		Cuatrimestre 2		Cuatrimestre 3		Total anual	
		Pilar	Objetivo Sectorial	Acción Estratégica	Meta	RED						Meta física	Meta financiera	Meta física	Meta financiera	Meta física	Meta financiera	Meta física	Meta financiera
Reducción de la pobreza y protección social	MED 1 - Para 2030, potenciar y promover la inclusión social, económica y política de todos, independientemente de su edad, sexo, discapacidad, raza, etnia, origen, religión o situación económica u otra condición.	Desarrollo Social	Propiciar el rompimiento del ciclo de pobreza por medio del desarrollo del capital humano y del impulso de programas de asistencia social, condicionados a la matriculación y asistencia de los niños a las escuelas, a las consultas médicas a centros de salud públicos, programas de vacunación infantil y a la capacitación de los adultos	Impulso del programa temporal de transferencias monetarias condicionadas, a familias que viven en condición de pobreza y pobreza extrema condicionado a que los niños asistan a las escuelas y centros de salud, y los adultos a los programas de capacitación productiva y asistencia técnica. Se orientará a la atención de necesidades básicas como vestuario, transporte, complemento alimentario, vivienda, medicinas y otros. Estará adscrito al sistema de información de programas sociales.	M30-Para el año 2023 se redujo la pobreza extrema en 5 puntos porcentuales	RED 1, Para el 2024, se ha disminuido la pobreza y pobreza extrema con énfasis en los departamentos prioritizados, en 27.8 puntos porcentuales (Departamento prioritizados: Alta Verapaz, Sololá, Totonicapán, Huehuetenango, Quiché, Chiquimula) (MIDES-MINECO)				Establecimientos de educación media con dotación de materiales, mobiliario y equipo educativo	Entidad	4	Q 750,000.00	19	Q 4,000,000.00	24	Q 9,685,079.00	47	Q 14,435,079.00
										Establecimientos educativos de nivel básico con dotación de materiales, mobiliario y equipo educativo	Entidad	2	Q 500,000.00	10	Q 2,000,000.00	12	Q 5,946,427.00	24	Q 8,446,427.00
										Establecimientos educativos de nivel diversificado con dotación de materiales, mobiliario y equipo educativo	Entidad	2	Q 250,000.00	9	Q 2,000,000.00	12	Q 3,738,652.00	23	Q 5,988,652.00
										Escuelas de preprimaria con mantenimiento y reparación de instalaciones	Entidad	1	Q 300,000.00	6	Q 1,300,000.00	8	Q 2,321,828.00	15	Q 3,921,828.00
										Escuelas de preprimaria con mantenimiento y reparación de instalaciones	Entidad	1	Q 300,000.00	6	Q 1,300,000.00	8	Q 2,321,828.00	15	Q 3,921,828.00
										Escuelas de primaria con mantenimiento y reparación de instalaciones	Entidad	2	Q 300,000.00	11	Q 1,300,000.00	12	Q 2,323,197.00	25	Q 3,923,197.00
										Escuelas de primaria con mantenimiento y reparación de instalaciones	Entidad	2	Q 300,000.00	11	Q 1,300,000.00	12	Q 2,323,197.00	25	Q 3,923,197.00
										Personas beneficiadas con la dotación de materiales de construcción y equipo para sistemas de agua potable	Persona	2,000	Q 1,000,000.00	8,000	Q 5,000,000.00	9,874	Q 8,957,489.00	19,874	Q 14,957,489.00
										Personas beneficiadas con la dotación de materiales de construcción y equipo para sistemas de agua potable	Persona	2,000	Q 1,000,000.00	8,000	Q 5,000,000.00	9,874	Q 8,957,489.00	19,874	Q 14,957,489.00
										Personas beneficiadas con materiales de construcción, suministros y equipo para mejorar servicios de saneamiento y ambiente	Persona	1,000	Q 500,000.00	4,000	Q 3,000,000.00	10,621	Q 6,010,472.00	15,621	Q 9,510,472.00
										Familias beneficiadas con materiales de construcción, suministros y equipo para mejorar servicios de saneamiento y ambiente	Persona	1,000	Q 500,000.00	4,000	Q 3,000,000.00	10,621	Q 6,010,472.00	15,621	Q 9,510,472.00
										Personas en situación de riesgo y vulnerabilidad social beneficiadas con materiales de construcción, enseres y equipo	Persona	250	Q 500,000.00	1,000	Q 2,000,000.00	1,091	Q 4,110,771.00	2,341	Q 6,610,771.00
										Personas en situación de riesgo y vulnerabilidad social beneficiadas con materiales de construcción, enseres y equipo	Persona	250	Q 500,000.00	1,000	Q 2,000,000.00	1,091	Q 4,110,771.00	2,341	Q 6,610,771.00

VINCULACIÓN INSTITUCIONAL						RESULTADO INSTITUCIONAL			PRODUCTO / SUBPRODUCTO	Unidad de medida	2022								
Prioridad Nacional de Desarrollo	Meta Estratégica de Desarrollo	Metas Política General de Gobierno PGG 2020-2024				Descripción de Resultado	Nivel				Cuatrimestre 1		Cuatrimestre 2		Cuatrimestre 3		Total anual		
		Pilar	Objetivo Sectorial	Acción Estratégica	Meta		RED	Final			Intermedia	Inmediata	Meta física	Meta financiera	Meta física	Meta financiera	Meta física	Meta financiera	Meta física
Reducción de la pobreza y protección social	MED 1 - Para 2030, potenciar y promover la inclusión social, económica y política de todos, independientemente de su edad, sexo, discapacidad, raza, etnia, origen, religión o situación económica u otra condición.	Desarrollo Social	Propiciar el rompimiento del ciclo de pobreza por medio del desarrollo del capital humano y del impulso de programas de asistencia social, condicionados a la matriculación y asistencia de los niños a las escuelas, a las consultas médicas a centros de salud públicos, programas de vacunación infantil y a la capacitación de los adultos	Impulso del programa temporal de transferencias monetarias condicionadas, a familias que viven en condición de pobreza y pobreza extrema condicionado a que los niños asistan a las escuelas y centros de salud, y los adultos a los programas de capacitación productiva y asistencia técnica. Se orientará a la atención de necesidades básicas como vestuario, transporte, complemento alimentario, vivienda, medicinas y otros. Estará adscrito al sistema de información de programas sociales.	M30-Para el año 2023 se redujo la pobreza extrema en 5 puntos porcentuales	RED 1. Para el 2024, se ha disminuido la pobreza y pobreza extrema con énfasis en los departamentos prioritizados, en 27.8 puntos porcentuales (Departamentos prioritizados: Alta Verapaz, Sololá, Totonicapán, Huehuetenango, Quiché, Chiquimula) (MIDES-MINECO)				Personas beneficiadas con dotación de materiales de construcción para mejorar su vivienda	Persona	2,000	Q 2,000,000.00	8,000	Q 8,000,000.00	10,000	Q 10,438,086.00	20,000	Q 20,438,086.00
										Familias beneficiadas con dotación de materiales de construcción para mejorar su vivienda	Persona	2,000	Q 2,000,000.00	8,000	Q 8,000,000.00	10,000	Q 10,438,086.00	20,000	Q 20,438,086.00
										Personas con capacitación, asistencia técnica y con dotación de materiales, herramientas y equipo para el fomento de la producción agropecuaria y artesanal	Persona	2,250	Q 1,200,000.00	14,000	Q 6,800,000.00	24,797	Q 8,942,387.00	41,047	Q 16,942,387.00
										Personas beneficiadas con dotación de materiales, herramientas y equipo para el fomento de la producción agropecuaria y artesanal	Persona	2,000	Q 1,000,000.00	12,000	Q 6,000,000.00	17,047	Q 7,942,387.00	31,047	Q 14,942,387.00
										Personas capacitadas y con asistencia técnica en temas de producción agropecuaria y artesanal	Persona	250	Q 200,000.00	2,000	Q 800,000.00	7,750	Q 1,000,000.00	10,000	Q 2,000,000.00
										Servicios a víctimas de violación a sus derechos humanos durante el enfrentamiento armado interno	Persona	140	Q 754,000.00	665	Q 4,812,000.00	865	Q 7,946,623.00	1,670	Q 13,512,623.00
										Servicios de dignificación a víctimas del enfrentamiento armado interno	Persona	25	Q 200,000.00	120	Q 1,800,000.00	165	Q 3,000,000.00	310	Q 5,000,000.00
										Servicios de resarcimiento económico a víctimas del enfrentamiento armado interno	Persona	20	Q 200,000.00	100	Q 1,800,000.00	130	Q 3,000,000.00	250	Q 5,000,000.00
										Servicios de resarcimiento cultural a víctimas del enfrentamiento armado interno	Persona	45	Q 4,000.00	215	Q 22,000.00	240	Q 24,000.00	500	Q 50,000.00
										Servicios de restitución material y productivo a víctimas del enfrentamiento armado interno	Persona	25	Q 150,000.00	115	Q 690,000.00	165	Q 1,122,623.00	305	Q 1,962,623.00
										Servicios de apoyo Psicosocial y emocional a víctimas del enfrentamiento armado interno	Persona	25	Q 200,000.00	115	Q 500,000.00	165	Q 800,000.00	305	Q 1,500,000.00
										Familias beneficiadas con dotación de materiales de construcción y reparación de la red vial	Familia	1,500	Q 500,000.00	11,500	Q 5,500,000.00	12,000	Q 7,460,484.00	25,000	Q 13,460,484.00
										Familias beneficiadas con dotación de materiales de construcción y reparación de la red vial	Familia	1,500	Q 500,000.00	11,500	Q 5,500,000.00	12,000	Q 7,460,484.00	25,000	Q 13,460,484.00
TOTAL																			



# FIDEICOMISO FONDO DE PROTECCIÓN SOCIAL

## PROGRAMACIÓN CUATRIMESTRAL DE ACCIONES

PLAN OPERATIVO ANUAL FONDO DE PROTECCIÓN SOCIAL													SPPD-14							
VINCULACIÓN INSTITUCIONAL							RESULTADO			PRODUCTO / SUBPRODUCTO	Unidad de medida	2022								
Prioridad Nacional de Desarrollo	Meta Estratégica de Desarrollo	Metas Política General de Gobierno PGG 2020-2024					Descripción de Resultado	Nivel				Unidad de medida	Cuatrimestre 1		Cuatrimestre 2		Cuatrimestre 3		Total anual	
		Pilar	Objetivo Sectorial	Acción Estratégica	Meta	RED		Ejecución	Impacto				Meta física	Meta financiera	Meta física	Meta financiera	Meta física	Meta financiera	Meta física	Meta financiera
Seguridad alimentaria y nutricional	MED 9- Para el año 2022, reducir en no menos de 25 puntos porcentuales la desnutrición crónica en niños menores de cinco años, con énfasis en los niños y niñas de los pueblos maya, xinka y garífuna, del área rural	Desarrollo Social	Propiciar el rompimiento del ciclo de pobreza por medio del desarrollo del capital humano y del impulso de programas de asistencia social, condicionados a la matriculación y asistencia de los niños a las escuelas, a las consultas médicas a centros de salud públicos, programas de vacunación infantil y a la capacitación de los adultos	Impulso del programa temporal de transferencias monetarias condicionadas, a familias que viven en condición de pobreza y pobreza extrema condicionado a que los niños asistan a las escuelas y centros de salud, y los adultos a los programas de capacitación productiva y asistencia técnica. Se orientará a la atención de necesidades básicas como vestuario, transporte, complemento alimentario, vivienda, medicinas y otros. Estará adscrito al sistema de información de programas sociales.	M26-Para el año 2023 se redujo la tasa de desnutrición crónica en 7 puntos porcentuales	RED 6. Para el 2024, se ha disminuido la prevalencia de desnutrición crónica en niñas y niños menores de 5 años en 13.23 puntos porcentuales	1	1	1	Aporte	128,900	Q 53,110,000.00	275,914	Q 109,020,300.00	43,686	Q 17,265,700.00	448,500	Q 179,490,000.00		
										Aporte	22,377	Q 9,155,500.00	60,000	Q 24,000,000.00	43,686	Q 17,265,700.00	126,063	Q 50,425,200.00		
										Aporte	106,513	Q 43,954,500.00	215,914	Q 85,020,300.00	-	Q	322,437	Q 128,974,800.00		
										Aportes	115	Q 172,500.00	460	Q 690,000.00	275	Q 412,500.00	850	Q 1,275,000.00		
										Aporte	115	Q 172,500.00	460	Q 690,000.00	275	Q 412,500.00	850	Q 1,275,000.00		
										Aporte	90,000	Q 36,137,437.48	229,525	Q 92,452,560.00	229,000	Q 92,020,092.52	548,525	Q 220,610,090.00		
										Aporte	90,000	Q 36,137,437.48	229,525	Q 92,452,560.00	229,000	Q 92,020,092.52	548,525	Q 220,610,090.00		
<b>TOTAL</b>											1,067,400	Q 427,440,000.00	1,067,400	Q 427,440,000.00	1,067,400	Q 427,440,000.00	3,134,800	Q 1,275,000.00		

NOMBRE DE LA INSTITUCIÓN: MINISTERIO DE DESARROLLO SOCIAL

## SEGUIMIENTO A NIVEL ANUAL DEL PRODUCTO

PRODUCTO	UNIDAD DE MEDIDA	INDICADOR DE PRODUCTO Y FORMULA	INDICADORES DE PRODUCTO														
			AÑO	LINEA DE BASE		Cuatrimestre 1 2022			Cuatrimestre 2 2022			Cuatrimestre 3 2022			TOTAL 2022		
				META		META		Ejecución Estimada	META		META		Ejecución Estimada	META		META	
				Datos Absolutos	Datos Relativos	Datos Absolutos	Datos Relativos		Datos Absolutos	Datos Relativos	Datos Absolutos	Datos Relativos		Datos Absolutos	Datos Relativos	Ejecución Estimada	
Raciones de alimentos preparados entregados a personas que viven en condiciones de vulnerabilidad o crisis	Ración	Número de raciones servidas	2,012	3,072,178	100%	1,832,137	50.13%	1,832,137	911,344	0.00%		911,346	0.00%		3,654,827	50.13%	1,832,137
Transferencias monetarias condicionadas para alimentos entregadas a familias que viven en pobreza y pobreza extrema	Aporte	Número transferencias monetarias condicionadas para alimentos entregadas.	2,016	34,816	100%	56,447	31.01%	56,447	83,553	0.00%		42,000	0.00%		182,000	31.01%	56,447
Adolescentes y jóvenes protagonistas que participan en actividades para el desarrollo de sus capacidades	Persona	Número de usuarios que asisten a los talleres y eventos de carácter recreativo, formativo o de capacitación	2,012	36,000	100%	1,000	22.22%	1,000	3,000	0.00%		500	0.00%		4,500	22.22%	1,000
Beca de educación superior entregada a adolescentes y jóvenes	Beca	Número de Becas Educación Superior	2,012	560	100%	-	0.00%	-	535	0.00%		721	0.00%		1,256	0.00%	-
Beca de empleo entregada a adolescentes y jóvenes	Beca	Número de Becas Sociales Primer Empleo	2,012	163	100%	-	0.00%	-	-	0.00%		1	0.00%		1	0.00%	-
Beca artesano entregada a adolescentes y jóvenes	Beca	Número de becas para artesanos	2,012	4,858	100%	-	0.00%	-	1,532	0.00%		3,065	0.00%		4,597	0.00%	-
Beca de educación media entregada a adolescentes y jóvenes en situación de riesgo y vulnerabilidad social	Beca	Número de Becas de Educación Media	2,012	5,500	100%	2,073	38.53%	2,073	2,073	0.00%		1,234	0.00%		5,380	38.53%	2,073
Transferencias monetarias condicionadas entregadas a familias con niños y niñas entre 0 y 5 años y mujeres embarazadas o en periodo de lactancia que cumplen con sus controles de salud	Aporte	Número de transferencias monetarias condicionadas en salud y educación entregadas por cumplimiento de responsabilidades.	2,012	756,999	100%	219,015	21.95%	219,015	505,899	0.00%		272,961	0.00%		997,875	21.95%	219,015
Transferencias monetarias condicionadas entregadas a niñas y adolescentes embarazadas o madres de 14 o menos años de edad, víctimas de violencia sexual judicializadas que cumplen con sus controles de salud																	
Transferencias monetarias condicionadas entregadas a familias con niños y niñas entre 6 y 15 años, que asisten a la escuela																	



NOMBRE DE LA INSTITUCIÓN: MINISTERIO DE DESARROLLO SOCIAL

SEGUIMIENTO A NIVEL ANUAL DEL PRODUCTO

PRODUCTO	UNIDAD DE MEDIDA	INDICADOR DE PRODUCTO Y FORMULA	INDICADORES DE PRODUCTO														
			AÑO	LINEA DE BASE		Cuatrimestre 1 2022			Cuatrimestre 2 2022			Cuatrimestre 3 2022			TOTAL 2022		
				Datos Absolutos	Datos Relativos	Datos Absolutos	Datos Relativos	Ejecución Estimada	Datos Absolutos	Datos Relativos	Ejecución Estimada	Datos Absolutos	Datos Relativos	Ejecución Estimada	Datos Absolutos	Datos Relativos	Ejecución Estimada
Hospitales, centros y puestos de salud con dotación de materiales, mobiliario y equipo médico	Entidad	Número de instalaciones de salud con dotación de materiales, mobiliario y equipo médico	2,016	2	100%	1	8%	1	6	0%		7	0%		13	8%	1
Hospitales, centros y puestos de salud con mantenimiento y reparación de instalaciones	Entidad	Número de instalaciones de salud con mantenimientos y reparación de instalaciones	2,019	1	100%	3	9%	3	14	0%		18	0%		35	9%	3
Escuelas de preprimaria con dotación de materiales, mobiliario, equipo y módulos educativos	Entidad	Número de escuelas de preprimaria con dotación de materiales, mobiliario y equipo médico	2,016	42	100%	10	6%	10	80	0%		80	0%		170	6%	10
Escuelas de primaria con dotación de materiales, mobiliario, equipo y módulos educativos	Entidad	Número de escuelas de primaria con mantenimiento y reparación de instalaciones	2,016	17	100%	20	11%	20	80	0%		80	0%		180	11%	20
Establecimientos de educación media con dotación de materiales, mobiliario y equipo educativo	Entidad	Número de establecimientos de educación media con dotación de materiales, mobiliario y equipo educativo	2,018	1	100%	4	9%	4	19	0%		24	0%		47	9%	4
Escuelas de preprimaria con mantenimiento y reparación de instalaciones	Entidad	Número de escuelas de preprimaria con mantenimiento y reparación de instalaciones	2,019	10	100%	1	7%	1	6	0%		8	0%		16	7%	1
Escuelas de primaria con mantenimiento y reparación de instalaciones	Entidad	Número de escuelas de primaria con mantenimiento y reparación de instalaciones	2,019	6	100%	2	8%	2	11	0%		12	0%		26	8%	2
Personas beneficiadas con la dotación de materiales de construcción y equipo para sistemas de agua potable	Persona	Número de personas beneficiadas con dotación de materiales de construcción y equipo para sistemas de agua potable	2,018	1368	100%	2000	10%	2000	8000	0%		9874	0%		19874	10%	2000
Personas beneficiadas con materiales de construcción, suministros y equipo para mejorar servicios de saneamiento y ambiente	Persona	Número de personas beneficiadas con materiales de construcción, suministros y equipo para mejorar servicios de saneamiento y ambiente	2,019	67826	100%	1000	6%	1000	4000	0%		10621	0%		15621	6%	1000
Personas en situación de riesgo y vulnerabilidad social beneficiadas con materiales de construcción, enseres y equipo	Persona	Número de personas beneficiadas con materiales, enseres y equipo	2,017	300	100%	260	11%	260	1000	0%		1091	0%		2341	11%	260
Personas beneficiadas con dotación de materiales de construcción para mejorar su vivienda	Persona	Número de personas beneficiadas con dotaciones de materiales de construcción para mejorar su vivienda	2,014	7418	100%	2000	10%	2000	8000	0%		10000	0%		20000	10%	2000
Personas con capacitación, asistencia técnica y con dotación de materiales, herramientas y equipo para el fomento de la producción agropecuaria y artesanal	Persona	Número de personas con capacitación, asistencia técnica y con dotación de materiales, herramientas y equipo para el fomento de la producción agropecuaria y artesanal	2,018	363	100%	2260	6%	2260	14000	0%		24797	0%		41047	6%	2260
Familias beneficiadas con dotación de materiales de construcción y reparación de la red vial	Familia	Número de familias beneficiadas con dotación de materiales de construcción y reparación de red vial	2,014	721	100%	1600	6%	1600	11600	0%		12000	0%		26000	6%	1600



## Proyectos Programados de Inversión para el año 2022

SNIP	NOMBRE	PRESUPUESTO VIGENTE
207148	AMPLIACION ESCUELA PRIMARIA OFICIAL RURAL MIXTA CANTON PAXAN SAN FRANCISCO LA UNION, QUETZALTENANGO	Q 36,000.00
207167	AMPLIACION ESCUELA PRIMARIA DOS NIVELES CASERIO NUEVO DAMASCO RAXRUHA, ALTA VERAPAZ	Q 274,487.00
207420	AMPLIACION ESCUELA PRIMARIA OCHO AULAS ALDEA SIMAJHULEU COMALAPA, CHIMALTENANGO	Q 400,000.00
222000	AMPLIACION ESCUELA PRIMARIA 30 DE JUNIO JM BARRIO EL CENTRO CHISEC, ALTA VERAPAZ	Q 498,482.00
150716	CONSTRUCCION INSTITUTO BASICO BILINGUE INTERCULTURAL MAM CASTELLANO CASERIO CANOA DE SAL COMITANCILLO, SAN MARCOS	Q 1,054,040.00
210126	MEJORAMIENTO SISTEMA DE AGUA POTABLE PARTE ALTA EL CASCAJO ALDEA VILLA HERMOSA ESQUIPULAS PALO GORDO, SAN MARCOS	Q 22,477.00
224822	CONSTRUCCION SISTEMA DE AGUA POTABLE CASERIO CHILIPE ALDEA YAMAJ CONCEPCION TUTUAPA, SAN MARCOS	Q 340,000.00
280002	CONSTRUCCION SISTEMA DE AGUA POTABLE POR GRAVEDAD CASERIO GUATIVIL ALDEA LAS MAJADAS SAN CRISTOBAL CUCHO, SAN MARCOS	Q 362,479.00
280008	MEJORAMIENTO SISTEMA DE AGUA POTABLE CON PERFORACION DE POZO ALDEA QUEBRADA GRANDE SANARATE, EL PROGRESO	Q 2,166,118.00
208294	CONSTRUCCION SISTEMA DE TRATAMIENTO AGUAS RESIDUALES SECTOR PUENTE EL CALICANTE RUTA NACIONAL 18 MUNICIPIO DE SAN JOSE PINULA, DEPARTAMENTO DE GUATEMALA	Q 17,040,000.00
280214	CONSTRUCCION SISTEMA DE TRATAMIENTO AGUAS RESIDUALES CON ALCANTARILLADO SANITARIO EN FINAL DE SEGUNDA AVENIDA ALDEA PIEDRA PARADA CRISTO REY SANTA CATARINA PINULA, GUATEMALA	Q 9,587,679.00
188388	AMPLIACION SISTEMA DE ALCANTARILLADO SANITARIO SECTOR MANZANILLO Y PAXAN ZONA 1 COMALAPA, CHIMALTENANGO	Q 3,536,559.00
210219	MEJORAMIENTO SISTEMA DE ALCANTARILLADO SANITARIO CABECERA MUNICIPAL SAN CRISTOBAL VERAPAZ, ALTA VERAPAZ	Q 724,048.00
224833	CONSTRUCCION SISTEMA DE ALCANTARILLADO SANITARIO ALDEA MORAZAN RIO BRAVO, SUCHITEPEQUEZ	Q 3,820,183.00
128730	MEJORAMIENTO CARRETERA DE CA-1 KM 152 HACIA ALDEA EL TAMARINDO ASUNCION MITA, JUTIAPA	Q 13,718,500.00
203542	MEJORAMIENTO CAMINO RURAL HACIA ALDEA LOS ACHIOTES MOYUTA, JUTIAPA	Q 334,823.00
203779	MEJORAMIENTO CALLE CAMPANARIO Y CALLE NAVIDAD CENTRO HISTORICO PANAJACHEL, SOLOLA	Q 245,000.00
207176	MEJORAMIENTO CALLE ALDEA OJECHEJEL HUEHUETENANGO, HUEHUETENANGO	Q 1,246,129.00
207393	MEJORAMIENTO CALLE SECTOR CEMENTERIO HACIA ESCUELA PRIMARIA ALDEA XENIMAQUIN COMALAPA, CHIMALTENANGO	Q 2,654,194.00
221945	MEJORAMIENTO CAMINO RURAL PAVIMENTO RIGIDO PARAJE PASACAQUIM ALDEA SAN ANTONIO SIJA SAN FRANCISCO EL ALTO, TOTONICAPAN	Q 1,624,459.00
221960	MEJORAMIENTO CAMINO RURAL PARAJE XEGUARABAL AL PARAJE CHUIPEC CANTON PANQUIX TOTONICAPAN, TOTONICAPAN	Q 4,264,535.00
222204	MEJORAMIENTO CAMINO RURAL CASERIO PAMONJON A CASERIO VILLA NUEVA ALDEA BARRANECHÉ TOTONICAPAN, TOTONICAPAN	Q 1,786,473.00
222343	CONSTRUCCION CARRETERA PAVIMENTADA CRUCE CHAQUIROQHA A ALDEA SEPALAU CHISEC, A V	Q 5,261,729.00
222461	MEJORAMIENTO CAMINO RURAL ADOQUINADO CASERIO EL MIRADOR CANTON PUJUIL II SOLOLA, SOLOLA	Q 100,000.00
223773	CONSTRUCCION PUENTE VEHICULAR BARRIO SAN BENITO ZONA 4 SANTA CATALINA LA TINTA, ALTA VERAPAZ	Q 155,177.00
223804	AMPLIACION CALLE SECTOR EL MATAZANAL VIA ACATENANGO A LOS PAJALES ACATENANGO, CHIMALTENANGO	Q 3,334,162.00
224078	MEJORAMIENTO CALLE CON ADOQUIN CALLE PRINCIPAL ALDEA SACUCHUM SAN PEDRO SACATEPEQUEZ, SAN MARCOS	Q 908,930.00



SNIP	NOMBRE	PRESUPUESTO VIGENTE
224770	MEJORAMIENTO CALLE CON EMPEDRADO CARRILERAS DE CONCRETO ZONA 1 COMUNIDAD AGRARIA EMANUEL NUEVO PROGRESO, SAN MARCOS	Q 712,400.00
224785	MEJORAMIENTO CAMINO RURAL SANTA RITA-CENTRO SAN RAMON-CHUATROJ CANTON SAN RAMON SAN CRISTOBAL TONICAPAN, TONICAPAN	Q 3,720,639.00
224839	MEJORAMIENTO CAMINO RURAL DE LA ALDEA SANTA RITA HACIA LA ESPERANZA LA ESPERANZA, QUETZALTENANGO	Q 3,749,720.00
240939	MEJORAMIENTO CALLE 1ERA CALLE ALDEA SAN JERONIMO SIPACATE, ESCUINTLA	Q 8,491,325.00
243826	MEJORAMIENTO CAMINO RURAL ALDEA ESCARBADEROS JEREZ, JUTIAPA	Q 486,831.00
243827	MEJORAMIENTO CAMINO RURAL DE ALDEA NUEVA LIBERTAD HACIA ALDEA EL ZARON EL ADELANTO, JUTIAPA	Q 576,239.00
244380	MEJORAMIENTO CAMINO RURAL ALDEA EL AMATILLO YUPILTEPEQUE, JUTIAPA	Q 742,349.00
244864	MEJORAMIENTO CAMINO RURAL SAN ANTONIO LAS LOMAS SAN DIEGO, ZACAPA	Q 5,583,011.00
244877	MEJORAMIENTO CAMINO RURAL DE ALDEA EL ROSARIO A BARRIO LA ESPERANZA CHAMPERICO, RETALHULEU	Q 2,778,039.00
244898	AMPLIACION CARRETERA ALDEA SAN AGUSTIN CHAHAL, ALTA VERAPAZ	Q 14,000,000.00
244948	MEJORAMIENTO CALLE URBANA PRINCIPAL CON PAVIMENTO RIGIDO DE CANTON TUJCUC LOS LUCAS Y CANTON LOS PABLO TODOS SANTOS CUCHUMATAN, HUEHUETENANGO	Q 423,876.00
245704	MEJORAMIENTO CALLE CON PAVIMENTO RIGIDO DE CABECERA MUNICIPAL HACIA ALDEA SAN MIGUEL LAS FLORES CATARINA, SAN MARCOS	Q 16,955,267.00
256918	MEJORAMIENTO CALLE S CASCO URBANO DE LA CABECERA MUNICIPAL DE PALENCIA	Q 2,034,614.00
265195	MEJORAMIENTO CAMINO RURAL SECTOR LOPEZ ALDEA VILLA HERMOSA ESQUIPULAS PALO GORDO, SAN MARCOS	Q 6,615,600.00
267009	MEJORAMIENTO CAMINO RURAL DE CRUCE A ALDEA LOS AMATES SAN LUIS JILOTEPEQUE, JALAPA	Q 16,336,128.00
269224	MEJORAMIENTO CALLE ALDEA LA REFORMA SAN CRISTOBAL VERAPAZ, ALTA VERAPAZ	Q 16,500,000.00
277206	MEJORAMIENTO CALLE PAVIMENTACION BARRIO EL CENTRO Y BARRIO EL CEMENTERIO SANTA CATALINA LA TINTA, ALTA VERAPAZ	Q 9,850,011.00
280200	MEJORAMIENTO CAMINO RURAL HACIA ALDEA SAN LUIS SAN JUAN TECUACO, SANTA ROSA	Q 12,118,000.00
280202	MEJORAMIENTO CAMINO RURAL HACIA ALDEA BUENA VISTA PUEBLO NUEVO VIÑAS, SANTA ROSA	Q 12,152,000.00
280582	MEJORAMIENTO CAMINO RURAL DE CANTON BETHANIA HACIA ALDEA VILLA HERMOSA PASANDO POR CASERIO JERUSALEN Y ALDEA TANIL ESQUIPULAS PALO GORDO, SAN MARCOS	Q 11,077,385.00
280583	MEJORAMIENTO CAMINO RURAL A ALDEA SAN RAFAEL SACATEPEQUEZ SAN ANTONIO SACATEPEQUEZ, SAN MARCOS	Q 5,089,541.00
281431	MEJORAMIENTO CAMINO RURAL CON PAVIMENTO RIGIDO DE CARRETERA 7E HACIA RUTA ALDEA LOS PINOS TUCURU, ALTA VERAPAZ	Q 10,000,000.00
<b>TOTAL</b>		<b>Q 235,489,638.00</b>

## MATRIZ RESUMEN POA 2022

RESUMEN MIDES 2022			
PRODUCTO / SUBPRODUCTO		Meta física	Meta financiera
<b>Dirección superior</b>		Q	12,763,262.00
Dirección superior		Q	12,763,262.00
<b>Servicios administrativos y financieros</b>		Q	67,547,692.00
Servicios administrativos y financieros		Q	67,547,692.00
<b>Servicios de política, planificación y evaluación</b>		Q	12,526,955.00
Servicios de política, planificación y evaluación		Q	12,526,955.00
<b>Servicios para la Liquidación del FONAPAZ</b>		Q	900,000.00
Servicios para la Liquidación del FONAPAZ		Q	900,000.00
<b>Cuotas a organismos</b>		Q	200,000.00
Cuotas a organismos		Q	200,000.00
<b>TOTAL</b>			93,937,909.00
PRODUCTO / SUBPRODUCTO	UNIDAD DE MEDIDA	Meta física	Meta financiera
<b>Servicios de Dirección de Protección Social</b>		Q	31,825,560.00
Servicios de Dirección de Protección Social		Q	31,825,560.00
<b>Servicios de Coordinación y Organización de los Programas Sociales</b>		Q	90,687,998.00
Servicios de Coordinación y Organización de los Programas Sociales		Q	90,687,998.00
<b>Cuotas a organismos</b>		Q	1,000,000.00
Cuotas a organismos		Q	1,000,000.00
<b>COMEDORES</b>	Raciones	3,654,827	Q 95,481,791.00
Desayunos preparados entregados a personas que viven en condiciones de vulnerabilidad o crisis	Raciones	1,515,076	Q 95,481,791.00
Almuerzos preparados entregados a personas que viven en condiciones de vulnerabilidad o crisis	Raciones	2,139,751	
<b>TMC ALIMENTOS</b>	Aporte	182,000	Q 56,469,920.00
Transferencias monetarias condicionadas para alimentos entregadas a familias que viven en pobreza y pobreza extrema	Aporte	182,000	Q 56,469,920.00
<b>JÓVENES PROTAGONISTAS</b>	Personas	4,500	Q 16,879,228.00
Adolescentes y jóvenes protagonistas que participan en talleres y/o capacitaciones para el desarrollo de sus capacidades	Personas	3,500	Q 16,879,228.00
Adolescentes y jóvenes protagonistas que participan en eventos para el desarrollo de sus capacidades	Personas	1,000	
<b>BECA EDUCACIÓN SUPERIOR</b>	Beca	1,256	Q 4,136,318.00
Beca de educación superior entregada a adolescentes y jóvenes	Beca	1,256	Q 4,136,318.00
<b>BECA DE EMPLEO</b>	Beca	1	Q 890,850.00
Beca de empleo entregada a adolescentes y jóvenes	Beca	1	Q 890,850.00
<b>BECA PARA ARTESANO</b>	Beca	4,597	Q 7,047,794.00
Beca artesano entregada a adolescentes y jóvenes	Beca	4,597	Q 7,047,794.00
<b>BECAS DE EDUCACIÓN MEDIA</b>	Beca	5,380	Q 14,038,490.00
Beca de educación media entregada a adolescentes y jóvenes en situación de riesgo y vulnerabilidad social	Beca	5,380	Q 14,038,490.00
<b>SERVICIOS DE ASISTENCIA SOCIAL</b>	Documento	12	Q 6,991,608.00
Servicios de Asistencia Social	Documento	12	Q 6,991,608.00
<b>BONO SALUD</b>	Aporte	448,500	Q 184,517,864.00
TMC a niños y niñas de 0 a 2 años, mujeres embarazadas o en período de lactancia	Aporte	126,063	Q 184,517,864.00
TMC a niños y niñas de 3 a 5 años, mujeres embarazadas o en período de lactancia	Aporte	322,437	
<b>BONO PARA NIÑAS Y ADOLESCENTES VIOLENTADAS Y JUDICIALIZADAS</b>	Aporte	850	Q 1,275,000.00
TMC para niñas y adolescentes violentadas y judicializadas	Aporte	850	Q 1,275,000.00
<b>DOTACIÓN DE ALIMENTO COMPLEMENTARIO FORTIFICADO A NIÑOS Y NIÑAS DE 6 A 59 MESES DE EDAD, CON VULNERABILIDAD NUTRICIONAL</b>	Ración	1,199,520	Q 30,000,000.00
Dotación de alimento complementario fortificado a niños y niñas de 6 a 59 meses de edad, con vulnerabilidad nutricional	Ración	1,199,520	Q 30,000,000.00
<b>BONO DE EDUCACIÓN PARA NIÑOS Y NIÑAS DE 6 A 15 AÑOS</b>	Aporte	548,525	Q 225,505,532.00
TMC para niños y niñas entre 6 y 15 años de edad	Aporte	548,525	Q 225,505,532.00
<b>TOTAL</b>			766,747,993.00
PRODUCTO / SUBPRODUCTO		Meta física	Meta financiera
<b>COORDINACIÓN DE DESARROLLO COMUNITARIO</b>		Q	445,957,000.00
Dotaciones, servicios e infraestructura para el desarrollo social		Q	164,112,404.00
Dirección y coordinación		Q	46,354,958.00
Inversión para el desarrollo comunitario		Q	235,489,638.00
<b>TOTAL</b>			445,957,000.00
<b>MINISTERIO DE DESARROLLO SOCIAL</b>			Q 1,306,642,862.00



# A N E X O S

# RED DE CATEGORÍAS PROGRAMÁTICAS



1780

RESULTADOS, PRODUCTOS Y SUBPRODUCTOS MISTRUCTURA PROGRAMÁTICA												
MINISTERIO DE DESARROLLO SOCIAL												
Ejercicio Fiscal 2022												
Código de Resultado (MIDEPLAN)	Resultado		Descripción/Subprograma/Proyecto	Unidad de Medida	Pag	Esp	Pro	Act	Obr	Descripción	COP	EPP
	Estratégico	Institucional										
		Sin Resultado			01					Administración Institucional	201	
						00				Sin subprograma		
							000			Sin proyecto		
			Dirección superior	Documento			001	000		Dirección superior	110901	
			Dirección superior	Documento								
			Servicios administrativos y financieros	Documento			002	000		Servicios administrativos y financieros	010201	
			Servicios administrativos y financieros	Documento								
			Servicios de política, planificación y evaluación	Documento			009	000		Servicios de política, planificación y evaluación	110901	
			Servicios de política, planificación y evaluación	Documento								
						03				Servicios de apoyo a los programas sociales (actividad común a los programas 14, 15 y 21)	202	
							00			Sin subprograma		
								000		Sin proyecto		
			Servicios de Dirección de Protección Social	Documento			001	000		Servicios de Dirección de Protección Social	110901	
			Servicios de Dirección de Protección Social	Documento								
			Servicios de Coordinación y Organización de los Programas Sociales	Documento			002	000		Servicios de Coordinación y Organización de los Programas Sociales	110901	
			Servicios de Coordinación y Organización de los Programas Sociales	Documento								
						14				Apoyo para el consumo adecuado de alimentos	202	
							00			Sin subprograma		
								000		Sin proyecto		
			Raciones de alimentos preparados entregados a personas que viven en condiciones de vulnerabilidad o crisis	Ración			002	000		Comedores	110401	
			Desayunos preparados entregados a personas que viven en condiciones de vulnerabilidad o crisis	Ración								
			Almuerzos preparados entregados a personas que viven en condiciones de vulnerabilidad o crisis	Ración								
			Transferencias monetarias condicionadas para alimentos entregadas a familias que viven en pobreza y pobreza extrema	Aporte			003	000		Transferencias monetarias condicionadas para alimentos	110401	
			Transferencias monetarias condicionadas para alimentos entregadas a familias que viven en pobreza y pobreza extrema	Aporte								
						15				Prevención de la delincuencia en adolescentes y jóvenes	202	
							01			Prevención de hechos delictivos contra el patrimonio		
								000		Sin proyecto		
			Adolescentes y jóvenes protagonistas que participan en actividades para el desarrollo de sus capacidades	Persona			001	000		Adolescentes y jóvenes protagonistas que participan en actividades para el desarrollo de sus capacidades	100501	
			Adolescentes y jóvenes protagonistas que participan en talleres y/o capacitaciones para el desarrollo de sus capacidades	Persona								
			Adolescentes y jóvenes protagonistas que participan en eventos para el desarrollo de sus capacidades	Persona								
							02			Becas de educación, empleo y artesano	202	
								000		Sin proyecto		
			Beca de educación superior entregada a adolescentes y jóvenes	Beca			003	000		Becas de educación superior	100401	
			Beca de educación superior entregada a adolescentes y jóvenes	Beca								
			Beca de empleo entregada a adolescentes y jóvenes	Beca			004	000		Becas de empleo	100501	
			Beca de empleo entregada a adolescentes y jóvenes	Beca								
			Beca artesano entregada a adolescentes y jóvenes	Beca			005	000		Beca para Artesano	100501	
			Beca artesano entregada a adolescentes y jóvenes	Beca								
			Beca de educación media entregada a adolescentes y jóvenes en situación de riesgo y vulnerabilidad social	Beca			006	000		Becas de Educación Media	100201	
			Beca de educación media entregada a adolescentes y jóvenes en situación de riesgo y vulnerabilidad social	Beca								

Meta Estratégica de Desarrollo (MED)	Resultado		Producto y Subproductos I	Unidad de Medida	Preg	Spr	Piv	Act	Obr	Descripción	U.F.	FFO	IP	
	Estratégico	Institucional												
Para 2030, potenciar y promover la inclusión social, económica y política de todos, independientemente de su edad, sexo, discapacidad, raza, etnia, origen, religión o situación económica u otra condición.	Para el 2024, se ha disminuido la pobreza y pobreza extrema con énfasis en los departamentos priorizados, en 27.8 puntos porcentuales (Departamentos priorizados: Alta Verapaz, Solola, Totonicapán, Huehuetenango, Quiché y Chiquimula).				19					Dotaciones, servicios e infraestructura para el desarrollo social	203			
					00					Sin subprograma				
										000	Sin proyecto			
				Dirección y coordinación	Documento				001	000	Dirección y coordinación		070201	
				Dirección y coordinación	Documento									
				Servicios para la Liquidación del FONAPAZ	Documento				002	000	Servicios para la Liquidación del FONAPAZ	201/203	70201	
				Servicios para la Liquidación del FONAPAZ	Documento									
									01		Dotaciones, servicios e infraestructura para la salud		203	
										000	Sin proyecto			
				Hospitales, centros y puestos de salud con dotación de materiales, mobiliario y equipo médico	Entidad				001	000	Dotación de materiales de construcción, mobiliario y equipo médico a establecimientos de salud		080601	
				Hospitales con dotación de materiales de construcción, mobiliario y equipo médico	Entidad									
				Centros de salud con dotación materiales de construcción, mobiliario y equipo médico	Entidad									
				Puestos de salud con dotación materiales de construcción, mobiliario y equipo médico	Entidad									
				Hospitales, centros y puestos de salud con mantenimiento y reparación de instalaciones	Entidad				002	000	Servicios de mantenimiento y reparación a establecimientos de salud		080601	
				Hospitales con mantenimiento y reparación de instalaciones	Entidad									
				Centros de Salud con mantenimiento y reparación de instalaciones	Entidad									
				Puestos de Salud con mantenimiento y reparación de instalaciones	Entidad									
									02		Dotaciones, servicios e infraestructura para la educación		203	
										000	Sin proyecto			
				Escuelas de preprimaria con dotación de materiales, mobiliario, equipo y módulos educativos	Entidad				001	000	Dotación de materiales de construcción, mobiliario, equipo y módulos educativos a establecimientos educativos de preprimaria		100101	
				Escuelas de preprimaria con dotación de materiales, mobiliario, equipo y módulos educativos	Entidad									
				Escuelas de primaria con dotación de materiales, mobiliario, equipo y módulos educativos	Entidad				002	000	Dotación de materiales de construcción, mobiliario, equipo y módulos educativos a establecimientos educativos de primaria		100102	
				Escuelas de primaria con dotación de materiales, mobiliario, equipo y módulos educativos	Entidad									
				Establecimientos de educación media con dotación de materiales, mobiliario y equipo educativo	Entidad				003	000	Dotación de materiales de construcción, mobiliario y equipo a establecimientos de educación media		100202	
				Establecimientos educativos de nivel básico con dotación de materiales, mobiliario y equipo educativo	Entidad									
				Establecimientos educativos de nivel diversificado con dotación de materiales, mobiliario y equipo educativo	Entidad									
				Escuelas de preprimaria con mantenimiento y reparación de instalaciones	Entidad				004	000	Servicios de mantenimiento y reparación a establecimientos educativos de preprimaria		100101	
				Escuelas de preprimaria con mantenimiento y reparación de instalaciones	Entidad									
		Escuelas de primaria con mantenimiento y reparación de instalaciones	Entidad				005	000	Servicios de mantenimiento y reparación a establecimientos educativos de primaria		100102			
		Escuelas de primaria con mantenimiento y reparación de instalaciones	Entidad											
							001		Infraestructura educativa					
								002	Construcción, ampliación y mejoramiento de centros de educación primaria		100102			
								003	Construcción, ampliación y mejoramiento de centros de educación básica		100201			



5100

Actividad Programática	Resultado		Problemas Subproblemas	Unidad de Medida	Obj	Sub	Pro	Act	FME	Descripción	N.º	EID	TP
	Estratégico	Institucional											
							004			Dotaciones, servicios e infraestructura para sistemas de agua potable, saneamiento y ambiente	203		
							000			Sin proyecto			
			Personas beneficiadas con la dotación de materiales de construcción y equipo para sistemas de agua potable	Persona			001	000		Dotación de materiales de construcción y equipo para servicios de sistemas de agua potable		070301	
			Personas beneficiadas con la dotación de materiales de construcción y equipo para sistemas de agua potable	Persona									
			Personas beneficiadas con materiales de construcción, suministros y equipo para mejorar servicios de saneamiento y ambiente	Persona						Dotación de materiales de construcción y equipo para servicios de sistemas de saneamiento y ambiente		060301	
			Familias beneficiadas con materiales de construcción, suministros y equipo para mejorar servicios de saneamiento y ambiente	Persona			002	000					
							001			Infraestructura de agua, saneamiento y ambiente			
									001	Construcción, ampliación y mejoramiento de sistemas de agua potable y pozos mecánicos		070301	
									002	Construcción, ampliación y mejoramiento de plantas de tratamiento		060201	
									003	Construcción, ampliación y mejoramiento de sistemas de drenajes y sistemas de alcantarillado		060201	
							005			Dotaciones, servicios e infraestructura para el desarrollo comunitario y productivo	203		
							000			Sin proyecto			
			Personas en situación de riesgo y vulnerabilidad social beneficiadas con materiales de construcción, enseres y equipo	Persona			001	000		Dotación de materiales, enseres y equipo para el desarrollo comunitario		070201	
			Personas en situación de riesgo y vulnerabilidad social beneficiadas con materiales de construcción, enseres y equipo	Persona									
			Personas beneficiadas con dotación de materiales de construcción para mejorar su vivienda	Persona			002	000		Dotación de materiales de construcción para viviendas		110601	
			Familias beneficiadas con dotación de materiales de construcción para mejorar su vivienda	Persona									
			Personas con capacitación, asistencia técnica y con dotación de materiales, herramientas y equipo para el fomento de la producción agropecuaria y artesanal	Persona			003	000		Asistencia técnica, capacitación y dotaciones para la producción agropecuaria y artesanal		070201	
			Personas beneficiadas con dotación de materiales, herramientas y equipo para el fomento de la producción agropecuaria y artesanal	Persona									
			Personas capacitadas y con asistencia técnica en temas de producción agropecuaria y artesanal	Persona									
			Servicios a víctimas de violación a sus derechos humanos durante el enfrentamiento armado interno	Persona			006	000		Servicios de resarcimiento		110701	
			Servicios de dignificación a víctimas del enfrentamiento armado interno	Persona									
			Servicios de resarcimiento económico a víctimas del enfrentamiento armado interno	Persona									
			Servicios de resarcimiento cultural a víctimas del enfrentamiento armado interno	Persona									
			Servicios de restitución material y productivo a víctimas del enfrentamiento armado interno	Persona									
			Servicios de apoyo psicosocial y emocional a víctimas del enfrentamiento armado interno	Persona									
							001			Infraestructura comunitaria			
									003	Construcción, ampliación y mejoramiento de salones de usos múltiples		070601	
							006			Dotaciones, servicios e infraestructura para la red vial	203		
							000			Sin proyecto			
			Familias beneficiadas con dotación de materiales de construcción y reparación de la red vial	Familia			001	000		Dotación de materiales de construcción y reparación de la red vial		50501	
			Familias beneficiadas con dotación de materiales de construcción y reparación de la red vial	Familia									
							001			Infraestructura vial			
									001	Construcción, ampliación y mejoramiento de infraestructura vial		050501	
							07			Liquidación del fideicomiso de desarrollo social	203		
							000			Sin proyecto			
			Servicios para la liquidación del Fideicomiso de Desarrollo Social	Documento			001	000		Servicios para la liquidación del fideicomiso de desarrollo social		070201	
			Servicios para la liquidación del Fideicomiso de Desarrollo Social	Documento									
							001			Liquidación de la infraestructura para el fideicomiso de desarrollo social			
									001	Construcción, ampliación y mejoramiento comunitario		050501	

Para 2030, potenciar y promover la inclusión social, económica y política de todos, independientemente de su edad, sexo, discapacidad, raza, etnia, origen, religión o situación económica u otra condición.

Para el 2024, se ha disminuido la pobreza y pobreza extrema con énfasis en los departamentos priorizados, en 27.8 puntos porcentuales (Departamentos priorizados: Alta Verapaz, Sololá, Totonicapán, Huehuetenango, Quiché y Chiquimulá).



Meta Estratégica de Desarrollo (MED)	Resultado		Producto y Subproductos I	Unidad de Medida	Prg	Spr	Prv	Axi	Obr	Descripción	I E	FFD	IP		
	Estratégica	Institucional													
Para el 2032, reducir en no menos de 25 puntos porcentuales la desnutrición crónica en niños menores de cinco años, con énfasis en los niños y niñas de los pueblos mayas, xinkas y garifunas, y del área rural	Para el 2024, se ha disminuido la prevalencia de desnutrición crónica en niñas y niños menores de cinco años en 13.23 puntos porcentuales (De 46.5% en 2015 a 33.27% en 2024)				21					Transferencias monetarias condicionadas en salud y educación	202				
						00				Sin subprograma					
									000			Sin proyecto			
			Servicios de Asistencia Social	Documento					002	000	Servicios de Asistencia Social		110401		
			Servicios de Asistencia Social	Documento											
								01				Prevención de la desnutrición crónica	202		
									000			Sin proyecto			
			Transferencias monetarias condicionadas entregadas a familias con niños y niñas entre 0 y 5 años y mujeres embarazadas o en periodo de lactancia que cumplen con sus controles de salud	Aporte						001	000	Transferencias monetarias con énfasis en salud		110401	
			Transferencias monetarias condicionadas entregadas a familias con niños y niñas entre 0 y 2 años y mujeres embarazadas o en periodo de lactancia que cumplen con sus controles de salud	Aporte											
			Transferencias monetarias condicionadas entregadas a familias con niños y niñas entre 3 y 5 años y mujeres embarazadas o en periodo de lactancia que cumplen con sus controles de salud	Aporte											
			Transferencias monetarias condicionadas entregadas a niñas y adolescentes embarazadas o madres de 14 o menos años de edad, víctimas de violencia sexual judicializadas que cumplen con sus controles de salud	Aportes						002	000	Transferencias monetarias para niñas y adolescentes violentadas y judicializadas		110401	
			Niñas y adolescentes embarazadas o madres de 14 o menos años de edad, víctimas de violencia sexual que reciben transferencias monetarias condicionadas	Aporte											
			Dotación de alimento complementario fortificado a niños y niñas de 6 a 59 meses de edad, con vulnerabilidad nutricional	Ración						003	000	Dotación de alimentación complementaria	202	110401	
			Dotación de alimento complementario fortificado a niños y niñas de 6 a 59 meses de edad, con vulnerabilidad nutricional	Ración											
								02				Cobertura de educación escolar primaria	202		
									000			Sin proyecto			
			Transferencias monetarias condicionadas entregadas a familias con niños y niñas entre 6 y 15 años, que asisten a la escuela	Aporte						001	000	Transferencias monetarias con énfasis en educación		110401	
Transferencias monetarias condicionadas entregadas a familias con niños y niñas entre 6 y 15 años, que asisten a la escuela	Aporte														
Sin Resultado					94					Atención por desastres naturales y calamidades públicas					
						09				Estado de calamidad pública por emergencia COVID-19 (DG 5-2020)	202				
								000			Sin proyecto				
			Intervenciones realizadas para la atención de la emergencia COVID-19	Documento				001	000	Intervenciones realizadas para la atención de la Emergencia COVID-19		040202			
			Intervenciones realizadas para la atención de la emergencia COVID-19	Documento											
							99					Partidas no asignables a programas	201/ 202		
								00				Sin subprograma			
						000			Sin proyecto						
Cuotas a organismos	Documento						002	000	Cuotas a organismos		010103				
Cuotas a organismos	Documento														



## Definición Conceptual de la Estructura Programática

### ¿Qué es la estructura programática?

Es el conjunto de elementos que rigen la clasificación, el ordenamiento y la presentación del presupuesto.

Es un conjunto de categorías y elementos programáticos que sirven para: dar orden y dirección al gasto público en su clasificación funcional y definir el ámbito de la aplicación del gasto público en la economía nacional.

La estructura programática es un instrumento básico para la identificación de las metas de los productos y resultados que se deben lograr en la institución. Además permite relacionar las metas de cada una de las categorías programáticas, con la definición de indicadores de proceso y de resultados articulados con las acciones públicas que desarrolla el MIDES.

Consiste en un replanteamiento de la estructura programática para vincular los resultados estratégicos de gobierno, las políticas institucionales establecidas en el Plan Estratégico Institucional y el quehacer cotidiano de los Programas de Desarrollo Social responsables de ejecutar los recursos financieros asignados al MIDES.

A continuación se definen los conceptos utilizados en la estructura para su mejor comprensión.

<b>Programa 01</b>	<b>Administración Institucional</b>
Definición	Es una categoría programática cuya ejecución condiciona la producción terminal e intermedia indirecta de una institución y no es parte integrante de ningún programa o subprograma; tiene las siguientes características: Es una acción presupuestaria intermedia cuyas relaciones de condicionamiento son pluridireccionales hacia todas las acciones presupuestarias y generalmente se corresponden con acciones de dirección y apoyo a toda la gestión productiva; los insumos no son sumables a nivel de las categorías programáticas condicionadas. Sólo son asignables por estimación extra-presupuestaria de costos. Se definen cuatro actividades centrales:
<b>Actividad 001</b>	<b>Dirección superior</b>
Definición	En esta actividad se debe registrar todas las acciones dirigidas al diseño, regulación y ejecución de las políticas públicas orientadas a mejorar el nivel de bienestar de los individuos o grupos sociales en situación de pobreza y pobreza extrema, de manera que se les dote de capacidades y oportunidades para mejorar sus condiciones de vida, asegurando el respeto de sus derechos humanos y constitucionales. En esta actividad se registran también todas aquellas acciones relacionadas con asuntos de secretaría general y de orden legal; acciones orientadas a crear, mantener y mejorar la imagen institucional, verbal y gráfica, generar información oportuna sobre los programas, acciones educativas y de investigación, entre otras; así como crear la red interna de información pública institucional y, preparar los informes institucionales que se deben presentar periódicamente a las instancias que señala la Ley de Acceso a la Información Pública; acciones orientadas a coordinar auditorías sobre los registros, controles, procedimientos contables, financieros y administrativos del MIDES y evaluar que se realicen correctamente, de acuerdo a las normas institucionales y de auditoría generalmente aceptadas; acciones que permiten realizar las gestiones necesarias para negociar y suscribir convenios y contratos de cooperación técnica y financiera a través de donaciones y préstamos de acuerdo a la legislación nacional, manejar la cartera de cooperantes a nivel sectorial; financieramente se registran también acciones específicas de promoción y organización social.
<b>Actividad 002</b>	<b>Servicios administrativos y financieros</b>
Definición	Acciones orientadas a la provisión de servicios básicos (luz, agua, telefonía, extracción de basura, etc.) y generales (insumos para movilización del personal y otros,) para la entrega de los beneficios de los programas de desarrollo social, inherentes al MIDES; velando por la adecuada utilización de los recursos financieros, humanos y tecnológicos; cuidando que los mismos se realicen aplicando criterios de eficiencia, eficacia, economía y transparencia.
<b>Actividad 009</b>	<b>Servicios de política, planificación y evaluación</b>
Definición	Consiste en registrar acciones orientadas a la implementación de procesos técnicos para planificar, formular, monitorear y evaluar tanto los programas sociales ejecutados por el MIDES como la política social.

<b>Programa 03</b>	<b>Servicios de apoyo a los programas sociales (actividad común a los programas 14, 15 y 21)</b>
Definición	Las actividades comunes son todas aquellas acciones que están orientadas al apoyo de los programas sociales que ejecuta el MIDES, a través de las distintas dependencias que conforman el Viceministerio de Protección Social.
<b>Actividad 001</b>	<b>Servicios de Dirección de Protección Social</b>
Definición	En esta actividad se registran todas aquellas acciones relacionadas con asuntos de Prevención Social, Asistencia Social y Promoción Social, preparar los informes institucionales que se deben presentar periódicamente a las instancias que señala la Ley de Acceso a la Información Pública.
<b>Actividad 002</b>	<b>Servicios de Coordinación y Organización de los Programas Sociales</b>
Definición	Acciones orientadas a la gestión de entrega de los beneficios sociales a la población en todos los municipios de la República de Guatemala; velando por la adecuada utilización de los recursos; cuidando que los mismos se realicen aplicando criterios de eficiencia, eficacia, economía y transparencia.
<b>PROGRAMAS ESPECÍFICOS</b>	
Definición	Es la categoría programática cuya producción es terminal de la red de acciones presupuestarias de una institución. Tiene las siguientes características: Es la categoría programática de mayor nivel en el ámbito de la producción terminal. Expresa la contribución a una política y refleja el propósito esencial en la red de acciones presupuestarias que ejecuta una institución, a través de la producción terminal. Al ser su producción terminal conforman los nudos finales de la red de categorías programáticas de la institución. Se conforman por la agregación de categorías programáticas de menor nivel, que coadyuvan al logro de su producción, con la excepción del programa que origina uno o varios productos terminales, en donde no es posible identificar centros de gestión productiva por cada uno de los productos terminales que lo conforman.
<b>Programa 14</b>	<b>Apoyo para el consumo adecuado de alimentos</b>
Definición	Conjunto de acciones que contribuyen a la seguridad alimentaria nutricional de las familias en situación de pobreza y pobreza extrema, principalmente aquella ubicada en asentamientos urbanos, colonias con altos índices de violencia y barrios del casco urbano del país con altos índices de violencia. Se incluyen acciones para que la madre y padre de familia al recibir los correspondientes beneficios deben cumplir con las corresponsabilidades en materia educativa con temas de prevención de la violencia intrafamiliar, salud, nutrición y organización comunitaria.
<b>Actividad 002</b>	<b>Comedores</b>
Definición	En esta actividad se registran todas aquellas acciones que permitan brindar a la población que están pasando por situación de vulnerabilidad y que tenga acceso a la alimentación, a través de brindarles raciones alimenticias preparadas, consistentes en desayunos y almuerzos, servidos en los comedores sociales que están funcionando en el país, y de esta manera contribuir a su seguridad alimentaria y nutricional.
<b>Actividad 003</b>	<b>Transferencias Monetarias Condicionadas para Alimentos</b>
Definición	En esta actividad se registran todas aquellas acciones que permitan brindar a la población que están pasando por una situación de vulnerabilidad y que tengan acceso a la alimentación, a través de brindarles transferencias monetarias condicionadas para alimentos, y de esta manera contribuir a su seguridad alimentaria y nutricional.
<b>Programa 15</b>	<b>Prevención de la delincuencia en adolescentes y jóvenes</b>
Definición	Consiste en el registro de todas las acciones que permitan ofrecer un espacio de educación no formal durante los fines de semana dentro de las instalaciones de escuelas oficiales, para que los jóvenes puedan expresar y desarrollar sus capacidades artísticas, culturales, deportivas y de cualquier índole en un ambiente que promueve actitudes de cooperación, participación e integración. Asimismo, acciones que permitan poner en práctica el programa social Beca Social, la cual ofrece becas de estudio para trabajo, para nivel primario, básico, diversificado y superior, para estudiantes en situación económica adversa, pero con deseos de superación y puedan continuar su formación académica en los niveles de educación formal.



<b>Subprograma 01</b>	<b>Prevención de hechos delictivos contra el patrimonio</b>
Definición	Consiste en el registro de todas las acciones que permitan ofrecer un espacio de educación no formal durante los fines de semana dentro de las instalaciones de escuelas oficiales, para que los jóvenes puedan expresar y desarrollar sus capacidades artísticas, culturales, deportivas y de cualquier índole en un ambiente que promueve actitudes de cooperación, participación e integración.
<b>Actividad 001</b>	<b>Adolescentes y jóvenes protagonistas que participan en actividades para el desarrollo de sus capacidades</b>
Definición	Acciones que contribuyen a la construcción de capacidades y competencias en adolescentes y jóvenes en situación de riesgo y vulnerabilidad social como herramientas de protección social, a través de generarles oportunidades para que puedan desarrollar capacidades, competencias y talentos, así como usar su tiempo libre en actividades positivas.
<b>Subprograma 02</b>	<b>Becas de educación, empleo y artesano</b>
Definición	Acciones que permitan poner en práctica el programa de becas de educación y empleo, la cual ofrece becas de estudio para trabajo, para nivel básico, diversificado y superior, para estudiantes en situación económica adversa, pero con deseos de superación y puedan continuar su formación académica en los niveles de educación formal.
<b>Actividad 003</b>	<b>Becas de educación superior</b>
Definición	Acciones que permita hacer efectiva la entrega de becas de estudio a adolescentes y jóvenes en situación económica adversa, para continuar y concluir sus estudios en los niveles de educación superior.
<b>Actividad 004</b>	<b>Becas de empleo</b>
Definición	Acciones que permita hacer efectiva la entrega de becas de empleo a adolescentes y jóvenes en situación económica adversa, cuyo fin específico será el facilitar la integración al mercado laboral formal guatemalteco.
<b>Actividad 005</b>	<b>Becas para artesano</b>
Definición	Acciones para hacer efectiva la entrega de becas artesano que permita generar una fuente de empleo por medio del desarrollo de capacidades para elaborar productos para luego comercializarlos dentro y fuera del país.
<b>Actividad 006</b>	<b>Becas de educación media</b>
Definición	Acciones que permita hacer efectiva la entrega de becas de estudio para el nivel de educación media menores de edad que viven en situación económica adversa, para continuar y concluir sus estudios y facilitarles su incorporación al sistema productivo del país.
<b>Programa 19</b>	<b>Dotaciones, servicios e infraestructura para el desarrollo social</b>
Definición	Programa destinado al desarrollo de actividades y proyectos de dotaciones para el desarrollo de las comunidades que presentan condiciones de pobreza y pobreza extrema, así como la formulación y ejecución de proyectos diversos de infraestructura.
<b>Actividad 001</b>	<b>Dirección y coordinación</b>
Definición	El objetivo principal es tener a su cargo la administración y coordinación de las actividades a desarrollar dentro de los subprogramas y proyectos destinados al desarrollo de las comunidades en estado de pobreza y pobreza extrema. Está adscrita al Despacho Superior y deberá ser el órgano encargado de la ejecución de programas relacionados al desarrollo de la población Guatemalteca.
<b>Actividad 002</b>	<b>Servicios para la Liquidación del FONAPAZ</b>
Definición	Acciones administrativas destinadas al seguimiento y conclusión de procesos aún pendientes para la liquidación del FONAPAZ. Está adscrita al Despacho Superior y deberá ser el órgano encargado de la ejecución de programas relacionados al desarrollo de la población Guatemalteca.
<b>Subprograma 01</b>	<b>Dotaciones, servicios e infraestructura para la salud</b>
Definición	En este subprograma se registran las actividades destinadas a fortalecer y apoyar los servicios de Salud pública, de esta manera se contribuye a mejorar la calidad de vida de los hogares guatemaltecos que enfrentan serios problemas en su integridad física a causa de enfermedades y padecimientos que merman la salud.

<b>Actividad 001</b>	<b>Dotación de materiales de construcción, mobiliario y equipo médico a establecimientos de salud</b>
Definición	En esta actividad se registran todas las acciones destinadas al proceso de entrega de dotaciones de materiales de construcción, mobiliario para consulta y atención a los pacientes, así como equipo médico hospitalario a los centros asistenciales de salud pública que brindan atención a toda la población sin exclusión alguna. Con el propósito de contribuir con las necesidades no cubiertas por el Ministerio de Salud Pública y Asistencia Social en el ámbito mencionado.
<b>Actividad 002</b>	<b>Servicios de mantenimiento y reparación a establecimientos de salud</b>
Definición	En esta actividad se registran todas las acciones destinadas al proceso de entrega de mantenimientos preventivos y correctivos a las instalaciones de centros asistenciales de salud pública. Estas Comprenden contrataciones para la reparación de edificios, reparación de redes eléctricas, drenajes, techos y en general todas las instalaciones físicas destinadas a la atención de la población que requiere servicios de salud. Esto con el propósito de extender la vida útil de estas instalaciones y que puedan brindar sus servicios por un largo tiempo.
<b>Subprograma 02</b>	<b>Dotaciones, servicios e infraestructura para la educación</b>
Definición	En este se registran las actividades destinadas a fortalecer y apoyar los servicios de educativos públicos, lo que se busca es generar todas las condiciones óptimas en infraestructura para que los alumnos cuenten con la calidad educativa requerida para su mejor desempeño.
<b>Actividad 001</b>	<b>Dotación de materiales de construcción, mobiliario, equipo y módulos educativos a establecimientos educativos de preprimaria</b>
Definición	En esta actividad se registran todas las acciones destinadas al proceso de entrega de dotaciones de materiales de construcción, mobiliario tanto para alumnos como maestros y/o equipo educativo que sirva para la enseñanza en las aulas o laboratorios destinados al aprendizaje, en los Centros Educativos Públicos que brindan atención a toda la población en edad escolar sin exclusión alguna. Con el propósito de contribuir a mejorar la calidad de la enseñanza que por mandato constitucional es encargado el Ministerio de Educación.
<b>Actividad 002</b>	<b>Dotación de materiales de construcción, mobiliario, equipo y módulos educativos a establecimientos educativos de primaria</b>
Definición	En esta actividad se registran todas las acciones destinadas al proceso de entrega de mantenimientos preventivos y correctivos a las instalaciones de centros Educativos Públicos. Estas Comprenden contrataciones para la reparación de edificios, reparación de redes eléctricas, drenajes, techos y en general todas las instalaciones físicas destinadas a la atención de la población que requiere servicios educativos. Esto con el propósito de extender la vida útil de estas instalaciones y que puedan brindar sus servicios por un largo tiempo.
<b>Actividad 003</b>	<b>Dotación de materiales de construcción, mobiliario y equipo a establecimientos de educación media</b>
Definición	En esta actividad se registran todas las acciones destinadas al proceso de entrega de mantenimientos preventivos y correctivos a las instalaciones de centros Educativos Públicos. Estas Comprenden contrataciones para la reparación de edificios, reparación de redes eléctricas, drenajes, techos y en general todas las instalaciones físicas destinadas a la atención de la población que requiere servicios educativos. Esto con el propósito de extender la vida útil de estas instalaciones y que puedan brindar sus servicios por un largo tiempo.
<b>Actividad 004</b>	<b>Servicios de mantenimiento y reparación a establecimientos educativos de preprimaria</b>
Definición	En esta actividad se registran todas las acciones destinadas al proceso de entrega de mantenimientos preventivos y correctivos a las instalaciones de centros Educativos Públicos. Estas Comprenden contrataciones para la reparación de edificios, reparación de redes eléctricas, drenajes, techos y en general todas las instalaciones físicas destinadas a la atención de la población que requiere servicios educativos.
<b>Actividad 005</b>	<b>Servicios de mantenimiento y reparación a establecimientos educativos de primaria</b>
Definición	En esta actividad se registran todas las acciones destinadas al proceso de entrega de mantenimientos preventivos y correctivos a las instalaciones de centros Educativos Públicos. Estas Comprenden contrataciones para la reparación de edificios, reparación de redes eléctricas, drenajes, techos y en general todas las instalaciones físicas destinadas a la atención de la población que requiere servicios educativos.



<b>PROYECTO 001</b>	<b>Infraestructura educativa</b>
<b>Obra 002</b>	Construcción, ampliación y mejoramiento de centros de educación primaria.
<b>Obra 003</b>	Construcción, ampliación y mejoramiento de centros de educación básica.
<b>Subprograma 04</b>	<b>Dotaciones, servicios e infraestructura para sistemas de agua potable, saneamiento y ambiente</b>
Definición	Sub programa destinado al apoyo de las acciones para mejorar los sistemas de agua potable y contribuir a que su consumo sea el más saludable y óptimo en todas las comunidades ubicadas en el territorio guatemalteco.
<b>Actividad 001</b>	<b>Dotación de materiales de construcción y equipo para servicios de sistemas de agua potable</b>
Definición	En esta actividad se registran todas las acciones destinadas al proceso de entrega de materiales de construcción, tubería PVC, bombas para agua, clorinadores e insumos para transporte y almacenamiento de agua. Estos están destinados a personas que viven en condiciones de pobreza y pobreza extrema, que no cuentan con las condiciones mínimas en el abastecimiento del agua potable.
<b>Actividad 002</b>	<b>Dotación de materiales de construcción y equipo para servicios de sistemas de saneamiento y ambiente</b>
Definición	En esta actividad se registran todas las acciones destinadas al proceso de entrega de materiales de construcción, tubería PVC, material para fosas o pilas de decantación. Estos están destinados a personas que viven en condiciones de pobreza y pobreza extrema, que no cuentan con las condiciones de un medio ambiente sano y libre de amenazas que atenten con la salud y el bienestar de la población.
<b>PROYECTO 001</b>	<b>Infraestructura de agua, saneamiento y ambiente</b>
<b>Obra 001</b>	Construcción, ampliación y mejoramiento de sistemas de agua potable y pozos mecánicos.
<b>Obra 002</b>	Construcción, ampliación y mejoramiento de plantas de tratamiento.
<b>Obra 003</b>	Construcción, ampliación y mejoramiento de sistemas de drenajes y sistemas de alcantarillado.
<b>Subprograma 05</b>	<b>Dotaciones, servicios e infraestructura para el desarrollo comunitario y productivo</b>
<b>Actividad 001</b>	<b>Dotación de materiales, enseres y equipo para el desarrollo comunitario</b>
Definición	En esta actividad se registran todas las acciones destinadas al proceso de entrega de materiales de construcción, estufas etc. Y enseres, que aporten bienestar a los miembros de las comunidades más vulnerables del país, esto como una herramienta de apoyo.
<b>Actividad 002</b>	<b>Dotación de materiales de construcción para viviendas</b>
Definición	En esta actividad se registran todas las acciones destinadas al proceso de entrega de materiales de construcción, láminas y parales.
<b>Actividad 003</b>	<b>Asistencia técnica, capacitación y dotaciones para la producción agropecuaria y artesanal</b>
Definición	En esta actividad se registran todas las acciones destinadas al proceso de capacitación y asistencia en producción agropecuaria y artesanal a los miembros de una comunidad en edad económicamente activa. Con esto se busca que las comunidades aumenten sus ingresos a través del desarrollo de una actividad laboral de tiempo completo o tiempo parcial en la mayoría de los casos sin tener que salir de su lugar de origen con el objeto de fortalecer la economía en todas las comunidades del país.
<b>Actividad 006</b>	<b>Servicios de resarcimiento</b>
Definición	En esta actividad se registran todas las acciones destinadas al proceso de resarcimiento a las víctimas de violación de sus derechos humanos durante el enfrentamiento armado interno.
<b>PROYECTO 001</b>	<b>Infraestructura comunitaria</b>
<b>Obra 003</b>	Construcción, ampliación y mejoramiento de salones de usos múltiples.
<b>Subprograma 06</b>	<b>Dotaciones, servicios e infraestructura para la red vial</b>
Definición	Es el subprograma encargado de desarrollar las actividades que brindan soporte y apoyo a la red vial, ya sea comunal o para el desarrollo comercial de la población de más escasos recursos.
<b>Actividad 001</b>	<b>Dotación de materiales de construcción y reparación de la red vial</b>
Definición	En esta actividad se registran todas las acciones destinadas al proceso de entrega de materiales de construcción e insumos para la reparación de carreteras, caminos y puentes. Con el fin primordial de mantener comunicadas a las comunidades y de apoyarlas para que cuenten con oportunidades de desarrollo.
<b>Proyecto 001</b>	<b>Infraestructura vial</b>
<b>Obra 001</b>	Construcción, ampliación y mejoramiento de infraestructura vial.

<b>Subprograma 07</b>	<b>Liquidación del Fideicomiso de Desarrollo Social</b>
Definición	Es el subprograma encargado de desarrollar las actividades necesarias para la liquidación del fideicomiso de Desarrollo Social.
<b>Actividad 001</b>	<b>Servicios para la Liquidación del Fideicomiso de Desarrollo Social</b>
Definición	Acciones administrativas destinadas al seguimiento y conclusión de procesos aún pendientes para la liquidación del fideicomiso de Desarrollo Social.
<b>Proyecto 001</b>	<b>Liquidación de la infraestructura para el fideicomiso de desarrollo social</b>
<b>Obra 001</b>	Construcción, ampliación y mejoramiento comunitario.
<b>Programa 21</b>	<b>Transferencias monetarias condicionadas en salud y educación</b>
Definición	Consiste en el registro de todas las acciones que permitan apoyar a la población guatemalteca que viva en condiciones de pobreza y pobreza extrema mediante el programa de transferencias monetarias condicionadas en salud y educación, convirtiéndose en una herramienta de asistencia social del Ministerio de Desarrollo Social en favor de la población.
<b>Actividad 002</b>	<b>Servicios de Asistencia Social</b>
Definición	Conjunto de acciones que están orientadas a la provisión de servicios básicos (luz, agua, telefonía, extracción de basura, etc.) y generales (insumos para movilización del personal y otros,) para la entrega de los beneficios derivados del programa de Transferencias Monetarias Condicionadas en Salud y Educación, programa inherente al Ministerio de Desarrollo Social; velando por la adecuada utilización de los recursos financieros, humanos y tecnológicos; cuidando que los mismos se realicen aplicando criterios de eficiencia, eficacia, economía y transparencia.
<b>Subprograma 01</b>	<b>Prevención de la desnutrición crónica</b>
Definición	Incluye las acciones que permitan la consolidación del esquema de transferencias monetarias condicionadas, por medio del cual se hace entrega de un aporte financiero a las personas en pobreza y pobreza extrema con la condición de que envíen a sus hijos e hijas menores de 5 años, mujeres embarazadas, mujeres lactantes y puérperas a los correspondientes servicios de salud del MSPAS, así como a los niños y niñas entre 6 y 15 años a los centros escolares.
<b>Actividad 001</b>	<b>Transferencias monetarias con énfasis en salud</b>
Definición	En esta actividad se registran todas las acciones destinadas al proceso de entrega de las transferencias monetarias condicionadas que promueven el acceso a los servicios de salud y educación, con participación activa de las mujeres; como herramienta de protección social, que articula las transferencias de dinero en efectivo en forma periódica a familias que viven en pobreza y pobreza extrema, con el cumplimiento de las corresponsabilidades en salud y educación, y el empoderamiento de las mujeres como agentes de cambio y promotoras de desarrollo de sus hijos e hijas, con el propósito de romper el círculo intergeneracional de la pobreza a largo plazo.
<b>Actividad 002</b>	<b>Transferencias monetarias para niñas y adolescentes violentadas y judicializadas</b>
Definición	En esta actividad se registran todas las acciones destinadas al proceso de entrega de las transferencias monetarias condicionadas a niñas y adolescentes embarazadas o madres de 14 o menos años de edad, víctimas de violencia sexual judicializadas, que reciben transferencias monetarias condicionadas que han sido violentadas judicializadas y derivadas de la Secretaría contra la Violencia Sexual, Explotación y Trata de Personas; como herramienta de protección social.
<b>Actividad 003</b>	<b>Dotación de alimentación complementaria</b>
	En esta actividad se registran todas las acciones destinadas al proceso de entrega de dotaciones de alimento complementario fortificado a niños y niñas de 6 a 59 meses de edad, con vulnerabilidad nutricional.
<b>Subprograma 02</b>	<b>Cobertura de educación escolar primaria</b>
Definición	Incluye las acciones que permitan la consolidación del esquema de transferencias monetarias condicionadas, por medio del cual se hace entrega de un aporte financiero a las personas en pobreza y pobreza extrema con la condición de que envíen a sus hijos a la escuela, beneficiando especialmente a niñas y niños de 6 a 15 años.
<b>Actividad 001</b>	<b>Transferencias monetarias con énfasis en educación</b>
Definición	En esta actividad se registran todas las acciones destinadas al proceso de entrega de las transferencias monetarias condicionadas que promueven el acceso a los servicios educativos de educación primaria, con participación activa de las mujeres; como herramienta de protección social, que articula la transferencias de dinero en efectivo en forma periódica a familias que viven en



	pobreza y pobreza extrema, con el cumplimiento de las corresponsabilidades y el empoderamiento de las mujeres como agentes de cambio y promotoras de desarrollo de sus hijos e hijas, con el propósito a largo plazo de romper el círculo intergeneracional de la pobreza.
<b>Programa 94</b>	<b>Atención por desastres naturales y calamidades públicas</b>
Definición	Dentro de esta categoría programática se asignan recursos financieros que constituyen a la atención a personas víctimas de desastres naturales o calamidades públicas que suscitan dentro del territorio nacional.
<b>Subprograma 09</b>	<b>Estado de calamidad pública por emergencia COVID-19 (DG 5-2020)</b>
Definición	Incluye todas las acciones que permitan apoyar a la población en situación de vulnerabilidad a causa de la pandemia del COVID-19, según el Decreto Gubernativo 5-2020.
<b>Actividad 001</b>	<b>Intervenciones realizadas para la atención de la Emergencia COVID-19</b>
Definición	Conjunto de acciones destinadas al traslado al apoyo a personas afectadas por la pandemia del COVID-19.
<b>Programa 99</b>	<b>Partidas no asignables a programas</b>
Definición	Dentro de esta categoría programática se asignan recursos financieros que constituyen transferencias a organismos internacionales y/o entidades de asistencia social que desarrollan acciones o actividades relacionadas con la protección social de la población. Esta categoría está conformada por actividades específicas que se describen a continuación.
<b>Actividad 002</b>	<b>Cuotas a organismos</b>
Definición	Conjunto de acciones destinadas al traslado de recursos financieros asignados por concepto del aporte anual a la Secretaría de la Integración Centroamericana (SISCA), derivados del Tratado de la Integración Social Centroamericana suscrito por los Presidentes de las Repúblicas Centroamericanas el treinta de marzo de mil novecientos noventa y cinco, ratificado por la República de Guatemala el pasado nueve de abril de mil novecientos noventa y seis (Tratado de la Integración Social Centroamericana (TISCA-Tratado de San Salvador), Ratificación TISCA por parte de la República de Guatemala, Resolución 3. VII. 96 de la VII Reunión del CIS, 20 septiembre de 1996, definiendo el monto de la cuota anual CIS, Resolución 4.IX.96, de la IX Reunión del CIS, 29 noviembre de 1996, estableciendo cuota anual en dólares de los Estados Unidos, Acuerdo Sub Sede SISCA El Salvador).



0069

# FUNCIONES DEL MINISTERIO DE DESARROLLO SOCIAL



Según Decreto 1-2012 emitido por el Congreso de la República Guatemala,  
Artículo 2. Se adiciona el artículo 31 Bis, el cual queda así:

“Artículo 31 Bis. Ministerio de Desarrollo Social. Al Ministerio de Desarrollo Social, como ente rector, le corresponde diseñar, regular y ejecutar las políticas públicas orientadas a mejorar el nivel de bienestar de los individuos o grupos sociales en situación de pobreza y pobreza extrema, de manera que se les dote de capacidades y oportunidades para mejorar sus condiciones de vida, asegurando el respeto de sus derechos humanos y constitucionales. Deberá cumplir y hacer que se cumpla el régimen jurídico concerniente al diseño, ejecución, organización, coordinación, control y prestación de los servicios relacionados con los programas sociales orientados a la población en condiciones de pobreza y extrema pobreza, promoviendo acciones para evitar la exclusión y vulnerabilidad en el ámbito no cubierto por políticas públicas sectoriales y garantizar el derecho humano de la población vulnerable para mejorar sus condiciones de vida, asegurando la participación de éstos en el desarrollo integral de la sociedad guatemalteca. Para el cumplimiento de sus objetivos y misión, el Ministerio desarrollará las funciones generales que establecen la Constitución Política de la República de Guatemala, la Ley del Organismo Ejecutivo y las específicas siguientes:

- a) Formular participativamente la política de desarrollo social, urbano y rural en coordinación con las otras autoridades con competencia legal en la materia correspondiente, incluyendo a las Municipalidades y al sistema de Concejos de Desarrollo, respetando el marco normativo nacional e internacional en materia de Derechos Humanos vigentes en el país;
- b) Dictar, como órgano rector sectorial, los principios, políticas y acciones generales a las que deben apegarse las entidades públicas relacionadas con los programas sociales;
- c) Establecer, dentro de su competencia, el sistema nacional de información social que incluya, por lo menos, una base única de datos de beneficiarios la línea basal, los indicadores de impacto, para el diseño, ejecución y armonización del sistema nacional de desarrollo social, urbano y rural, estableciendo reglas para determinar su equidad, sustentación y que promuevan efectivamente el desarrollo humano para mejorar las condiciones de vida de la población guatemalteca, con énfasis en la que se encuentra condiciones de pobreza o pobreza extrema;
- d) Formular y hacer cumplir las políticas de desarrollo social y humano, urbano y rural, relacionadas con la reducción de la pobreza y pobreza extrema;
- e) Establecer normas dentro del ámbito de su competencia, para que los programas sociales sean transparentes efectivos, temporales y sin sujeciones de carácter político partidario para los procesos de otorgamiento y concesión;
- f) Establecer normas y procedimientos para la prestación y el acceso a los programas sociales establecidos o que se establezcan y los servicios que se presten, con una efectiva y bien entendida justicia social;
- g) Establecer mecanismos de coordinación y cooperación con otras entidades del gobierno central, entidades descentralizadas y autónomas, incluyendo a las municipalidades con respeto y observancia de su autonomía en especial en cuanto al fortalecimiento y efectividad de las funciones asignadas al Ministerio;
- h) Promover, planificar, coordinar y definir metas de corto, mediano y largo plazo así como sus indicadores de impacto para dar seguimiento a la política general del Estado en el área social, con el objetivo de mejorar el nivel de vida de los beneficiarios de los programas sociales que se determinen;
- i) Determinar y a ser públicos de conformidad con la ley, los mecanismos para la evaluación y rendición de cuentas efectiva de los fondos asignados a los programas sociales y las actividades que realicen para tal finalidad;

- j) Determinar, cuando sea factible, la temporalidad de los programas sociales establecidos evitando la dependencia o la codependencia permanente de la población vulnerable hacia los mismos;
- k) Promover y garantizar el acceso a la población vulnerable a los programas sociales de desarrollo social y humano, establecidos o por establecerse, mediante diagnósticos objetivos actualizados, así como censos a la población en situación de pobreza y extrema pobreza con alto grado de marginación que será beneficiaria de los programas sociales, estableciendo mecanismo para evitar la exclusión discriminación por cualquier causa de potenciales beneficiarios;
- l) Garantizar la generalidad en la prestación de los servicios relacionados con los programas sociales que estén implementados o por implementarse, así como sus ampliaciones o reformulaciones, para garantizar una idónea coordinación en el diseño de la política pública en esta materia;
- m) Dirigir y gestionar la obtención de los recursos económicos y financieros dentro del Presupuesto General de Ingresos y Egresos del Estado, en cada ejercicio fiscal, destinados a financiar planes, programas y proyectos que tiendan a reducir la pobreza y la extrema pobreza, la inequidad, exclusión y vulnerabilidad social;
- n) Establecer mecanismos para promover el desarrollo sostenible y sustentable de los beneficiarios de los programas sociales;
- o) Ejercer administrativa y técnicamente la función subsidiaria a los beneficiarios directos de los programas sociales;
- p) Elaborar y presentar anualmente al Congreso de la República y de forma pública, el informe de ejecución presupuestaria que incluya indicadores de impacto dentro de sus programas;
- q) Promover la conciencia pública necesaria sobre la importancia de los programas sociales focalizados y temporales en coordinación con el Ministerio de Educación.”



# Estructura Organizacional

00000000

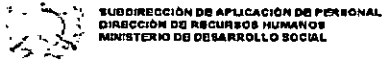

## ORGANIGRAMA INSTITUCIONAL MINISTERIO DE DESARROLLO SOCIAL

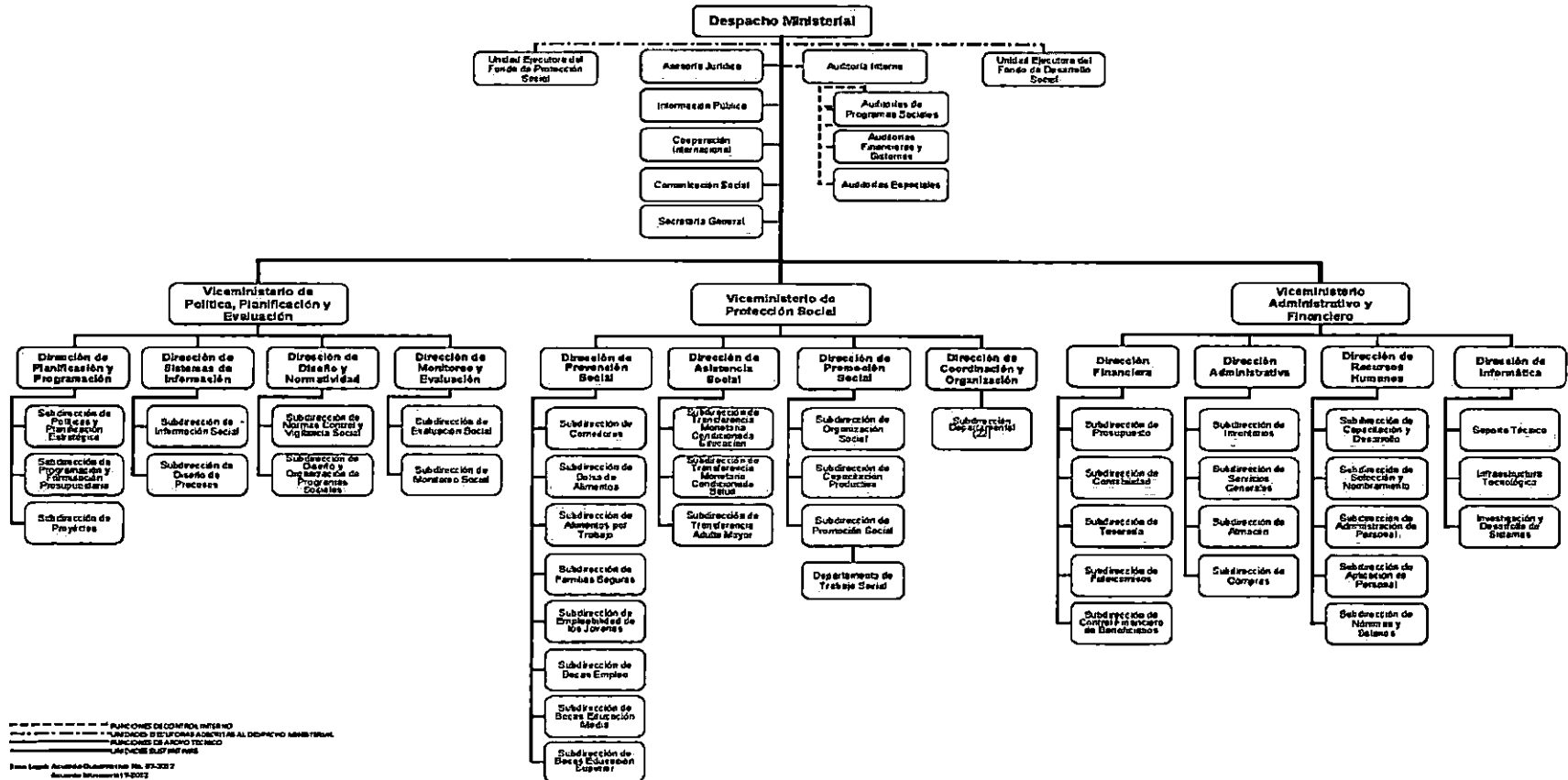

----- FUNCIONES DE CONTROL INTERNO  
 ----- FUNCIONES DE INFORMACIÓN AL DEPARTAMENTO MINISTERIAL  
 ----- FUNCIONES DE ARCHIVO TECNICO  
 ----- FUNCIONES SUBSISTEMAS

Plan Legal Actualizado Decreto No. 87-2012  
 Decreto Ministerial 17-2012

## Despacho Ministerial

El Ministro es el titular y la máxima autoridad. Le corresponde ejercer la dirección y conducción técnica y administrativa de las políticas de su ramo a nivel nacional.

Además de las disposiciones contenidas en la Constitución Política de la República de Guatemala y la Ley del Organismo Ejecutivo y sus reformas, tiene las siguientes atribuciones:

- a. Ejercer la rectoría de la política social en la República de Guatemala.
- b. Cumplir y hacer que se cumpla el ordenamiento jurídico en materia de desarrollo social.
- c. Asesorar al Presidente de la República de Guatemala y funcionarios públicos en materia de desarrollo social.
- d. Participar en los Gabinetes de Gobierno y otras instancias en las que se le designe.
- e. Presentar al Presidente de la República de Guatemala los informes y evaluaciones relacionadas con la política de desarrollo social.
- f. Asistir al Ministerio de Relaciones Exteriores en el análisis de los compromisos y obligaciones en el marco de la firma y ratificación de convenios, convenciones y tratados internacionales en materia de desarrollo social.
- g. Suscribir convenios de cooperación técnica, financiera y administrativa con entidades públicas o privadas, nacionales o extranjeras, que permitan alcanzar los objetivos en materia de desarrollo social.
- h. Aprobar manuales administrativos, de procedimientos y emitir las normas internas que viabilicen el funcionamiento institucional.
- i. Dirigir, tramitar y resolver los asuntos relacionados con el Despacho Ministerial.
- j. Dictar los acuerdos, resoluciones, circulares y otras disposiciones relacionadas con los asuntos de desarrollo social, conforme la ley.
- k. Crear, suprimir o fusionar las unidades administrativas del Ministerio, que le permitan alcanzar los objetivos institucionales.
- l. Asignar funciones temporales o permanentes, a empleados, trabajadores y funcionarios públicos del Ministerio.
- m. Tomar las medidas que correspondan, según la ley, en casos de faltas, incumplimientos de deberes u otras infracciones análogas cometidas por los funcionarios y empleados públicos bajo su autoridad.
- n. Resolver los recursos de revocatoria y reposición que se presenten por acuerdos y resoluciones de la administración a su cargo.
- o. Celebrar y suscribir en nombre del Estado, los contratos administrativos relativos a los negocios que se relacionen con el MIDES.

## Viceministerio de Política, Planificación y Evaluación

El Viceministerio de Política, Planificación y Evaluación es el responsable de planificar, formular, diseñar, monitorear y evaluar la política social. Tiene las siguientes funciones:

- a. Sustituir al Ministro, por ausencia temporal, de acuerdo a lo establecido en la Ley del Organismo Ejecutivo.
- b. Representar al Ministro, en los asuntos relacionados con la política, planificación, programación, monitoreo y evaluación Institucionales cuando el Ministro/a así lo disponga.
- c. Formular la política, planes, programas y proyectos de desarrollo social.
- d. Elaborar las metas, objetivos e indicadores de impacto de la política social.



- e. Elaborar el Plan Estratégico Institucional así como el Plan Operativo Anual del Ministerio.
- f. Programar en forma estratégica la asignación de los recursos públicos destinados a planes, programas y proyectos que buscan reducir la pobreza, inequidad, exclusión y vulnerabilidad social.
- g. Establecer normas y procedimientos para la prestación y acceso de los programas sociales.
- h. Formular el anteproyecto de presupuesto institucional.
- i. Monitorear y evaluar el adecuado cumplimiento de las normas en la ejecución de la política de desarrollo social.
- j. Refrendar con su firma, las resoluciones administrativas y acuerdos ministeriales emitidos por el Ministerio.
- k. Coordinar la elaboración de la Memoria de Labores del Ministerio.
- l. Brindar asistencia técnica a las entidades públicas en materia de desarrollo social.
- m. Desarrollar los indicadores que deben utilizarse para diseñar y evaluar programas y proyectos sociales en concordancia con el Sistema de Gestión por Resultados del Gobierno.
- n. Diseñar y administrar el Sistema Nacional de Información Social.
- o. Coordinar, programar, monitorear y evaluar las actividades de las Unidades administrativas a su cargo.
- p. Ejercer las facultades inherentes a su cargo y las que el Despacho Ministerial le asigne.

#### **Dirección de Planificación y Programación**

Es la encargada de realizar las actividades específicas que permitan planificar y programar el que hacer sectorial e institucional. Tiene las siguientes atribuciones:

- a. Controlar la coherencia y compatibilidad de las políticas, planes, programas y proyectos del sector público, vinculadas a la política nacional de desarrollo social.
- b. Conducir la formulación de las políticas, planes, programas y proyectos en materia de desarrollo social.
- c. Facilitar y promover la participación de los actores de la sociedad civil, municipalidades, sector privado, en la formulación, implementación, monitoreo y evaluación de políticas, planes, programas y proyectos.
- d. Elaborar los planes, programas y proyectos de desarrollo social.
- e. Coordinar la programación del plan operativo anual.
- f. Establecer prioridades, criterios de focalización, criterios de ingreso y egreso de los programas.
- g. Generar y proveer la información necesaria para la formulación y evaluación de planes, programas y proyectos, así como la priorización y focalización de las acciones.
- h. Preparar, coordinar y proponer los censos de posibles beneficiarios de los programas sociales.
- i. Coordinar con la Dirección Financiera el proceso de formulación presupuestaria.
- j. Integrar los planes operativos de las diferentes unidades administrativas en función de los resultados institucionales que se deben alcanzar.
- k. Elaborar el Plan Operativo Anual del Ministerio con enfoque en resultados.
- l. Preparar el anteproyecto de presupuesto institucional en coordinación con la Dirección Financiera del Ministerio.
- m. Administrar los sistemas integrados de planificación.
- n. Realizar los cambios y justificaciones a nivel de metas y resultados cuando se produzcan modificaciones presupuestarias dentro del Sistema Integrado de Administración Financiera.
- o. Preparar la Memoria de Labores Institucional.
- p. Todas aquellas que le sean asignadas por las autoridades superiores.

#### Subdirección de Políticas y Planificación Estratégica

La Sub Dirección de Política y Planificación Estratégica es la encargada de diseñar, elaborar y proveer a la Institución las metodologías, instrumentos y mecanismos para el diseño, actualización y armonización de las políticas, que competen a la institución para lo cual desarrolla las funciones siguientes:

- a. Apoyar al Despacho superior en el proceso de formulación de las políticas en materia de desarrollo social.
- b. Coordinar la formulación de las políticas, los planes estratégicos, programas y proyectos en materia de desarrollo social.
- c. Desarrollar los análisis de situación social pertinentes para la identificación de prioridades nacionales
- d. Apoyar a la dirección coordinando la participación de los actores de la sociedad civil, municipalidades, sector privado, actores de la Cooperación Externa, Organismos Multilaterales y Bilaterales en la formulación de políticas, planes, programas y proyectos.
- e. Generar y proveer la información necesaria para la formulación y evaluación de planes, programas y proyectos, así como la priorización y focalización de las acciones.
- f. Coordinar la elaboración del plan estratégico institucional del ministerio de conformidad con lo indicado por las instituciones competentes (SEGEPLAN y MINFIN)
- g. Coordinar la preparación de la memoria de labores institucional.
- h. Cualquier otra que se le asigne por la autoridad superior.

#### Subdirección de Programación y Formulación Presupuestaria

La Sub Dirección de Programación y Formulación Presupuestaria es la encargada de coordinar dentro de la Institución el proceso de programación y formulación presupuestaria de conformidad con el marco normativo vigente en el país, para lo cual desarrolla las funciones siguientes:

- a. Coordinar la elaboración del plan operativo anual de todas las unidades administrativas centrales y descentralizadas.
- b. Integrar los planes operativos de las diferentes unidades administrativas en función de los resultados institucionales que se deben alcanzar.
- c. Coordinar con la Dirección Financiera el proceso de formulación presupuestaria.
- d. Preparar el anteproyecto de presupuesto institucional en coordinación con la Dirección Financiera del Ministerio.
- e. Realizar los cambios a nivel de resultados cuando se produzcan modificaciones presupuestarias dentro del Sistema Integrado de Administración Financiera.
- f. Brindar asistencia técnica a las unidades administrativas en la elaboración del plan operativo anual.
- g. Monitorear el avance de las metas programáticas de forma cuatrimestral.
- h. Cualquier otra que se le asigne por la autoridad superior.

#### Subdirección de Proyectos

La Sub Dirección de Proyectos es la encargada de coordinar el proceso priorización, diseño y gestión de proyectos sociales, articulando para ello con otras instancias del sector público vinculadas a tema, para lo cual desarrolla las funciones siguientes:

- a. Identificar de forma conjunta con las dependencias competentes las líneas de trabajo para el diseño y elaboración de proyectos.



- b. Diseñar los proyectos de desarrollo social, velando porque definan sus objetivos y metas, población objetivo, estrategias de ejecución, mecanismos de monitoreo e indicadores de evaluación
- c. Propiciar la participación de los actores de la sociedad civil, municipalidades, sector privado en el diseño y gestión de los proyectos sociales.
- d. Coordinar la elaboración de la cartera de proyectos correspondiente para la gestión de recursos extrapresupuestarios y de la cooperación externa.
- e. Coordinar con la Unidad de Cooperación Externa la gestión de recursos provenientes de la cooperación externa, organismos bilaterales y multilaterales.
- f. Participar de forma conjunta con el vice ministerio administrativo financiero en las actividades con crédito público vinculadas al financiamiento de los proyectos sociales.
- g. Brindar asistencia técnica a las unidades ejecutoras de los proyectos sociales en la implementación de los mismos.
- h. Cualquier otra que se le asigne por la autoridad superior.

#### **Dirección de Monitoreo y Evaluación**

Es la encargada de realizar las evaluaciones y monitoreo que permitan establecer el avance de las actividades programadas por el Ministerio y de la política social a nivel del Estado, para lo cual se emitirán informes cuatrimestrales a nivel sectorial. Tiene las siguientes atribuciones:

- a. Diseñar un sistema de monitoreo y evaluación a nivel institucional y sectorial de políticas de desarrollo social.
- b. Definir el sistema de monitoreo y evaluación de la política de desarrollo social y sus indicadores.
- c. Monitorear la aplicación de normas de focalización, criterios de ingreso y egreso de los beneficiarios de los programas sociales.
- d. Preparar y publicar los informes cuatrimestrales de avance de la política de desarrollo social.
- e. Publicar en el portal institucional los avances de los resultados a nivel institucional y sectorial.
- f. Todas aquellas que le sean asignadas por las autoridades superiores.

#### **Subdirección de Monitoreo Social**

La subdirección del sistema de monitoreo social es la estructura organizacional del Ministerio encargada de conceptualizar el diseño, la organización, la ejecución del sistema de monitoreo social, identifica actores sectoriales y promueve la participación activa de la sociedad civil organizada en los procesos de monitoreo social, define asimismo mecanismos de retroalimentación para el ajuste y desempeño de los programas sociales para lo cual desarrolla las funciones siguientes:

- a. Diseñar el sistema de monitoreo a nivel institucional y sectorial de las políticas de desarrollo social.
- b. Identificar los procesos institucionales y sectoriales vinculados al Desarrollo Social susceptibles a monitoreo
- c. Establecer los mecanismos, periodicidad, actores e instrumentos necesarios para realizar el monitoreo de la política social.
- d. Implementar las acciones de monitoreo del desempeño del MIDES de conformidad con su mandato institucional
- e. Desarrollar de forma conjunta con otros actores el proceso de monitoreo sectorial
- f. Aportar la información de los avances de resultados a nivel institucional y sectorial, para su publicación en el portal institucional.
- g. Brindar asistencia técnica a las diferentes dependencias del MIDES en temas de monitoreo y evaluación.
- h. Cualquier otra que se le asigne por la autoridad superior.



### Subdirección de Evaluación Social

La subdirección del sistema de evaluación social es la estructura organizacional del Ministerio encargada de conceptualizar el diseño, la organización, la ejecución del sistema de evaluación social, define asimismo mecanismos que permitan desarrollar la medición sobre el avance, resultados e impactos en los indicadores del país para lo cual desarrolla las funciones siguientes:

- a. Diseñar el sistema de evaluación a nivel institucional y sectorial de las políticas de desarrollo social y sus indicadores.
- b. Definir marcos de acción, instrumentos y actores participantes en los procesos de evaluación institucional y sectorial sobre los temas sociales
- c. Realizar la evaluación institucional para medir resultados del plan estratégico institucional y los resultados alcanzados.
- d. Conduce y armoniza los procesos de evaluación de las políticas sociales de carácter sectorial con los actores sociales (públicos, privados y academia) para medir los impactos de la política social.
- e. Elaborar recomendaciones la política institucional y social sectorial de conformidad con los resultados de las evaluaciones.
- f. Coordinar la publicación de los resultados de las evaluaciones institucionales y sectoriales
- g. Brindar asistencia técnica a las diferentes dependencias del MIDES en temas de monitoreo y evaluación.
- h. Cualquier otra que se le asigne por la autoridad superior.

### Dirección de Diseño y Normatividad de Programas

Es la encargada de diseñar los programas y proyectos de desarrollo social, velando porque cumplan con los criterios técnicos y los estándares de calidad en su formulación; así como establecer las normas para su adecuada ejecución. Tiene las siguientes atribuciones:

- a. Diseñar los programas y proyectos de desarrollo social, velando porque definan sus objetivos y metas, población objetivo, estrategias de ejecución, mecanismos de monitoreo e indicadores de evaluación.
- b. Establecer normas y mecanismos dentro del ámbito de su competencia, para que los programas sociales sean transparentes, efectivos, temporales y sin sujeciones de carácter político partidario para los procesos de otorgamiento y concesión.
- c. Aprobar y publicar las normas y procedimientos para la prestación y el acceso a los programas sociales establecidos o que se establezcan.
- d. Establecer estrategias de egreso de los programas sociales establecidos, evitando la dependencia o codependencia permanente de la población vulnerable hacia los mismos.
- e. Contribuir a identificar criterios de focalización, criterio de ingreso y egreso de los programas.
- f. Diseñar otras normas pertinentes para los programas y proyectos sociales.
- g. Todas aquellas que le sean asignadas por las autoridades superiores.

### Subdirección de Normas, Control y Vigilancia Social

La subdirección de normas, control y vigilancia es la estructura organizacional del Ministerio, encargada de desarrollar, actualizar, y reajustar las normas y procedimientos de operación de los programas sociales, así como desarrollar las metodologías, instrumentos y mecanismos para la implementación de los procesos de control y vigilancia social, para lo cual desarrolla las funciones siguientes:

- a. Diseñar la normativa de funcionamiento de los programas sociales actuales y futuros Diseñar las normas de control y vigilancia social de los programas sociales actuales y futuros.
- b. Elaborar los indicadores de medición del cumplimiento de las normas de los programas sociales.
- c. Proponer los instrumentos de control y vigilancia social de los programas sociales



- d. Proponer y desarrollar los mecanismos de aplicación e implementación de las normas de control y vigilancia social.
- e. Coordinar la difusión de los resultados obtenidos en los procesos de control y vigilancia social para el mejoramiento de los mismos.
- f. Brindar asistencia técnica a las unidades ejecutoras en la aplicación de las normas técnicas
- g. Cualquier otra que se le asigne por la autoridad superior.

#### **Subdirección de Diseño y Organización de Programas Sociales**

La subdirección de diseño y organización de programas sociales es la estructura organizacional del Ministerio encargada de formular y conceptualizar el diseño, la organización, y difusión de los programas sociales, para lo cual desarrolla las funciones siguientes:

- a. Diseñar los nuevos programas sociales que se identifiquen como producto del análisis de situación.
- b. Actualizar en coordinación con los responsables de los programas actuales, la operatividad y organización de los programas sociales.
- c. Participar en la elaboración de las reglas de operación de los programas sociales actuales y futuros.
- d. Desarrollar procesos de validación necesarios previos a la implementación de nuevos programas sociales.
- e. Proponer la organización de las unidades descentralizadas encargadas de ejecutar los programas sociales.
- f. Participar de forma conjunta con otras entidades del sector público en el diseño de programas sociales ejecutados por otras instituciones del sector público.
- g. Brindar asistencia técnica a las unidades ejecutoras en la aplicación de las normas técnicas
- h. Cualquier otra que se le asigne por la autoridad superior.

#### **Dirección de Sistemas de Información**

Es la encargada de administrar el Sistema de Información Social –SISO– y sus indicadores sociales. Tiene las siguientes atribuciones:

- a. Desarrollar la organización y operación del SISO.
- b. Diseñar el Sistema de Información Social para la construcción de los indicadores sociales.
- c. Articular e integrar los sistemas de información de las diferentes instituciones del sector público vinculadas a los temas de desarrollo social.
- d. Coordinar a nivel nacional para que todas las instituciones proporcionen la información relacionada con los programas sociales oportunamente.
- e. Todas aquellas que le sean asignadas por las autoridades superiores.

#### **Subdirección de Información Social**

La Sub Dirección de Información Social es la encargada de conceptualizar el diseño, la organización, la ejecución del sistema de información social, definiendo los indicadores sociales e instrumentos necesarios para dar seguimiento a los mismos para lo cual desarrolla las funciones siguientes:

- a. Definir los indicadores sociales sujetos a monitoreo para medir el impacto de las intervenciones
- b. Establecer los instrumentos, fuentes y mecanismos de acopio de información para la construcción de los indicadores sociales.
- c. Establece de la periodicidad de entrega de información y reportes en forma coordinada con otros actores del sector público.
- d. Proponer los diferentes niveles de análisis de la información así como los reportes derivados y producidos por el mismo de conformidad con los diferentes segmentos y audiencias.
- e. Coordinar a nivel nacional para que todas las instituciones y/o unidades proporcionen la información relacionada con los programas sociales oportunamente.
- f. Integrar los sistemas de información de las diferentes instituciones del sector público vinculadas a los temas de desarrollo social.

- g. Brindar asistencia técnica a las diferentes instituciones vinculadas al SISO
- h. Cualquier otra que se le asigne por la autoridad superior.

#### **Subdirección de Diseño de Procesos**

La Sub Dirección de Diseño de Procesos es la responsable encargada del conceptualizar el diseño, la organización, la ejecución del sistema y los respectivos subsistemas de información social, así mismo propone las normas y medidas de seguridad para conservar la integridad del sistema para lo cual desarrolla las funciones siguientes:

- a. Desarrollar los mecanismos y normas de ingreso de la información, el análisis y generación de reportes del SISO.
- b. Desarrollar teórica y metodológicamente los diferentes subsistemas que integran el SISO.
- c. Establece mecanismo de ingreso, procesamiento, análisis y difusión de la información contenida en el SISO.
- d. Establecer los controles de calidad, monitoreo y normas de seguridad del Sistema de Información
- e. Identificar las normas de auditoría del Sistema de Información
- f. Reajustar periódicamente y de acuerdo a las necesidades los subsistemas que integran el SISO.
- g. Brindar asistencia técnica a las diferentes instituciones vinculadas al SISO
- h. Cualquier otra que se le asigne por la autoridad superior.

#### **Viceministerio de Protección Social**

El Viceministerio de Protección Social es el encargado de dirigir, coordinar, programar y ejecutar los programas sociales a nivel nacional, y tendrá las siguientes atribuciones:

- a. Sustituir al Ministro por ausencia temporal, de acuerdo a lo establecido en la ley del Organismo Ejecutivo.
- b. Representar al Ministro, en asuntos relacionados con la protección social cuando el Ministerio así lo disponga.
- c. Coordinar a nivel nacional los programas sociales, así como supervisar su correcta ejecución observando los criterios de eficiencia y transparencia.
- d. Refrendar con su firma, las resoluciones administrativas y acuerdos ministeriales emitidos por el Ministerio.
- e. Generar la información requerida para los procesos de monitoreo y evaluación de los programas sociales a su cargo.
- f. Validar y hacer públicos los procedimientos de acceso a los programas sociales.
- g. Brindar asistencia técnica y fortalecer las capacidades de gestión de operadores de los programas sociales.
- h. Promover la articulación de los programas sociales con las intervenciones que llevan a cabo entidades no gubernamentales, organizaciones comunitarias, entidades del sector privado, con el fin de complementar las acciones del que hacer público, estableciendo líneas de acción conjuntas.
- i. Capacitar a entidades que apoyan la ejecución de los programas sociales, según convenios de delegación.
- j. Desarrollar, definir y hacer públicas las metodologías e instrumentos que se requieran para el adecuado desarrollo de los programas sociales.
- k. Diseñar y gestionar los sistemas de identificación de beneficiarios de los programas sociales.
- l. Coordinar, programar, monitorear y evaluar las actividades de las Unidades administrativas a su cargo.
- m. Ejercer las facultades inherentes a su cargo y las que el Despacho Ministerial le asigne.

#### **Dirección de Prevención Social**

La Dirección de Prevención Social es la dependencia del MIDES responsable de ejecutar por sí o través de personas y entes públicos, privados o de la sociedad civil, con quienes celebre convenios, los programas y proyectos relacionados con el desarrollo de capacidades y el acceso a oportunidades de la población que vive en pobreza extrema, pobreza, exclusión y vulnerabilidad en todo el territorio nacional, y tiene las siguientes atribuciones:



- a. Coordinar con instituciones públicas, privadas y de la sociedad civil, la ejecución de los programas de prevención social.
- b. Velar porque los usuarios de los programas de prevención social llenen los criterios establecidos.
- c. Estimar anualmente la cobertura de usuarios y costo en quetzales de los programas y proyectos de prevención social.
- d. Administrar la cobertura de los programas y proyectos de prevención social de conformidad con los planes y el presupuesto establecidos.
- e. Diseñar los mecanismos de logística para la entrega de los beneficiarios sociales.
- f. Mantener en funcionamiento el registro de usuarios de los programas y proyectos de prevención social.
- g. Implementar los mecanismos que permitan demostrar el cumplimiento de las corresponsabilidades de los participantes de los programas sociales.
- h. Supervisar y evaluar permanentemente la gestión técnica y administrativa de los equipos responsables de ejecutar los programas y proyectos de prevención social.
- i. Todas aquellas que le sean asignadas por las autoridades Superiores.

#### **Subdirección de Comedores**

La Sub Dirección de Comedores es la responsable de Coordinar los procesos de investigación, elaboración y puesta en práctica de planes alimenticios y nutricionales que coadyuven a disminuir los índices de desnutrición en el país, para lo cual desarrolla las funciones siguientes:

- a. Garantiza la prestación óptima de los servicios y uso de las instalaciones del programa.
- b. Revisar los contenidos de las bases de licitación y verificar que sean los correctos y de ser necesario hacer las correcciones necesarias.
- c. Mantener una estrecha relación y control de las empresas que suministran el servicio de comida con la finalidad que se cumpla lo suscrito en el contrato.
- d. Registra el comportamiento de la demanda, así como la calidad de la comida que se está dando en cada comedor.
- e. Investigar, localizar y visitar posibles puntos para la ubicación de futuros Comedores Sociales.

#### **Subdirección de Bolsa de Alimentos**

La Sub Dirección de Bolsa de Alimentos es la responsable de velar por la correcta administración en el proceso de identificación, selección, logística, entrega y el cumplimiento de las corresponsabilidades de los beneficiarios, para lo cual desarrolla las funciones siguientes:

- a. Velar porque los beneficiarios de la Bolsa de Alimentos social llenen los criterios establecidos.
- b. Estimar anualmente la cobertura de usuarios y costo en quetzales para la distribución de la Bolsa de Alimentos.
- c. Diseñar los mecanismos de logística para la entrega de la Bolsa de Alimentos.
- d. Mantener en funcionamiento el registro de usuarios del programa de prevención social.
- e. Implementar los mecanismos que permitan demostrar el cumplimiento de las corresponsabilidades de los participantes del programa de Prevención Social.
- f. Coordina procesos de investigación, elaboración y puesta en práctica de planes alimenticios y nutricionales del Programa.
- g. Diseña, establece y vela la realización de proyectos de distribución de BOLSAS y/o alimentos para personas en situación de pobreza y extrema pobreza.
- h. Velar por la seguridad de los usuarios y el personal en todos los Puntos de entrega y recolección de datos.
- i. Garantizar la prestación óptima de los servicios, uso de las instalaciones y actividades en los puntos asignados.

**Subdirección de Alimentos por Trabajo**

La Sub Dirección de Alimentos por Trabajo es la responsable de implementar estrategias para mejorar la situación alimentaria de los hogares más vulnerables del país, para lo cual desarrolla las funciones siguientes:

- a. Garantizar la prestación óptima de los servicios brindados por el programa.
- b. Velar porque los beneficiarios por Trabajo llenen los criterios establecidos.
- c. Entregar a los beneficiarios de los Alimentos por Trabajo.
- d. Actualizar periódicamente el registro de usuarios de los programas y proyectos de prevención social.
- e. Digitalizar la información que permita demostrar el cumplimiento de las corresponsabilidades de los beneficiarios.

**Subdirección de Familias Seguras**

La Sub Dirección de Familias Seguras es la responsable de implementar las estrategias y mecanismos que permitan erradicar la violencia en áreas urbanas-rurales con mayor riesgo, promoviendo espacios abiertos a las familias donde puedan asistir, puedan desarrollar sus habilidades y reconocer sus talentos, formando jóvenes líderes para su comunidad, brindándoles las herramientas necesarias para poder desempeñarse a fin mejorar su calidad de vida, para lo cual desarrolla las funciones siguientes:

- a. Establecer y velar por el cumplimiento de las políticas y estrategias específicas de funcionamiento para el programa.
- b. Dirigir y coordinar las acciones que desarrolla el programa, con relación a la planificación correspondiente.
- c. Coordinar y/o fortalecer alianzas estratégicas con entidades externas para el apoyo del programa.
- d. Monitorear y evaluar las diferentes unidades técnicas y administrativas, determinando la eficiencia en los procesos utilizados y los resultados obtenidos, a fin de contribuir con los objetivos institucionales fijados por el Despacho Ministerial, así como fomentar y mantener el mejor clima laboral con todos los trabajadores del Programa.
- e. Visitas de monitoreo, técnico-administrativas, a las escuelas del programa.
- f. Reuniones con autoridades locales y Cooperación externa para la coordinación de estrategias que coadyuven al funcionamiento del programa.
- g. Supervisar el trabajo de campo de coordinadores departamentales y Capacitadores, así como el resto de personal de las escuelas
- h. Otras funciones requeridas por el Despacho Superior.

**Subdirección de Becas Empleabilidad de los Jóvenes**

La Sub Dirección de Empleabilidad de los Jóvenes es la responsable de contribuir a la generación de mecanismos para la inserción laboral, a través de la capacitación y vinculación con fuentes de trabajo, para lo cual desarrolla las funciones siguientes:

- a. Coordinar con el sector público, privado, sociedad civil u organizaciones no gubernamentales acuerdos de cooperación, para la inserción de jóvenes en el ámbito laboral.
- b. Crear estrategias para incidir en la disminución del porcentaje de jóvenes laboralmente inactivos.
- c. Crear y administrar un sistema de registro de los jóvenes beneficiarios del programa.
- d. Capacitar al grupo de beneficiarios en temas relacionados al mercado laboral nacional y Recursos Humanos.

**Subdirección de Becas Empleo**

La Sub Dirección de Becas Empleo es la responsable de velar por la inserción de personas de escasos recursos, sin ningún año de escolaridad y desempleados en el mercado laboral; quienes a través del aprendizaje de un oficio puedan integrarse a la economía informal del país y ser productivos para ellos mismos, para lo cual desarrolla las funciones siguientes:



- a. Crear un programa de desarrollo de habilidades técnicas, para que los beneficiarios puedan incursionar en el mercado laboral.
- b. Velar para que los beneficiarios al haber finalizado los estudios o capacitaciones correspondientes, puedan desenvolverse laboralmente con los objetivos educativos de la formación recibida.
- c. Mejorar las competencias laborales y facilitar el acceso a un empleo o actividad de carácter productivo a trabajadores de perfil bajo y de menor remuneración.
- d. Darle acompañamiento a cada uno de los beneficiarios de las becas de empleo, para que puedan contar con una asesoría permanente y constante.

#### **Subdirección de Becas Educación Media**

La Sub Dirección de Becas Educación Media es la responsable de velar por la correcta administración en el proceso de identificación y selección de jóvenes de escasos recursos en el nivel diversificado y generar impactos positivos relacionados con el desarrollo de destrezas y, preparación académica, para lo cual desarrolla las funciones siguientes:

- a. Motivar a que los beneficiarios no deserten sus estudios y que puedan continuar su preparación académica, y así lograr disminuir los impactos negativos en el sector de jóvenes vulnerables a la delincuencia juvenil.
- b. Proyectar en los beneficiarios una visión de compromiso y presentación de resultados a la institución gubernamental que le brinda el apoyo.
- c. Crear un sistema de criterios mínimos para la selección de cada uno de los beneficiarios del programa.
- d. Contribuir al incremento de la cobertura educativa a nivel medio y facilitar el ingreso de los beneficiarios con calidad y equidad; mediante la dotación de aportes económicos para los estudiantes.

#### **Subdirección de becas Educación Superior**

La Sub Dirección de Becas de Educación Superior es la responsable de implementar mecanismos que permitan incrementar el ingreso y finalización de jóvenes provenientes de hogares de escasos recursos en carreras universitarias y coadyuvar al desarrollo económico y productivo del país, para lo cual desarrolla las funciones siguientes:

- a. Incrementar la tasa de guatemaltecos egresados de las diferentes carreras universitarias existentes.
- b. Difusión del programa de becas en los distintos sectores de la sociedad civil y presentaciones anuales de los resultados obtenidos.
- c. Desarrollo de estrategias de acompañamiento de los becarios beneficiados del programa en coordinación con las instituciones educativas del país (universidades).
- d. Promover la igualdad de oportunidades en el ámbito de la educación superior, a través de la implementación de un sistema que facilite el acceso de los alumnos beneficiarios en las distintas universidades.

#### **Dirección de Asistencia Social**

La Dirección de Asistencia Social es la dependencia del MIDES encargada de administrar por sí o a través de personas y entes públicos, privados o de la sociedad civil, con quienes celebra convenios, las intervenciones dirigidas a brindar asistencia social a personas que viven en extrema pobreza, pobreza, exclusión y vulnerabilidad, a nivel nacional, y tiene las siguientes atribuciones:

- a. Realizar el análisis respectivo de los solicitantes a ser usuarios de las intervenciones de asistencia social y aprobarlas o no, velando porque los mismos cumplan con los criterios establecidos.
- b. Estimar anualmente la cobertura de usuarios de las intervenciones de asistencia social y su costo.
- c. Administrar la cobertura de las intervenciones de asistencia social, de conformidad con los planes y presupuestos aprobados.
- d. Diseñar los mecanismos de logística para la entrega de los beneficios sociales.

- e. Coordinar con instituciones públicas, privadas y de sociedad civil, en la ejecución de las intervenciones de asistencia social.
- f. Mantener en funcionamiento el registro de usuarios de las intervenciones de asistencia social. Mantener actualizada la información sobre el padrón de usuarios de las intervenciones de asistencia social en el portal institucional.
- g. Implementar los mecanismos que permitan demostrar el cumplimiento de las corresponsabilidades de los participantes de los programas sociales.
- h. Todas aquellas que le sean asignadas por las autoridades Superiores.

#### **Subdirección de Transferencia Monetaria Condicionada Educación**

La Sub Dirección de Transferencia Monetaria Condicionada Educación es la responsable de velar por la correcta administración en el proceso de identificación, selección, logística, entrega y verificación en el cumplimiento de las corresponsabilidades de los beneficiarios del Programa, para lo cual desarrolla las funciones siguientes:

- a. Estimar anualmente la cobertura de beneficiarios del programa.
- b. Realizar las gestiones administrativas ante la Dirección de Asistencia Social para realizar la entrega de los beneficios sociales.
- c. Mantener en funcionamiento el registro de beneficiarios de las intervenciones de asistencia social.
- d. Actualizar la información sobre el padrón de usuarios en el portal institucional.
- e. Demostrar ante la Dirección de Asistencia Social el cumplimiento de las corresponsabilidades de los participantes de los programas sociales.
- f. Mantener una constante comunicación con los bancos del sistema y con los fideicomisos que permitan ejecutar las intervenciones de asistencia social
- g. Todas aquellas que le sean asignadas por las autoridades superiores.

#### **Subdirección de Transferencia Monetaria Condicionada Salud**

La Sub Dirección de Transferencia Monetaria Condicionada Salud es la responsable de velar por la correcta administración en el proceso de identificación, selección, logística, y verificación en el cumplimiento de las corresponsabilidades de los beneficiarios del Programa, para lo cual desarrolla las funciones siguientes:

- a. Estimar anualmente la cobertura de beneficiarios del programa.
- b. Realizar las gestiones administrativas ante la Dirección de Asistencia Social para realizar la entrega de los beneficios sociales.
- c. Mantener en funcionamiento el registro de beneficiarios de las intervenciones de asistencia social.
- d. Actualizar la información sobre el padrón de usuarios en el portal institucional.
- e. Demostrar ante la Dirección de Asistencia Social el cumplimiento de las corresponsabilidades de los participantes de los programas sociales.
- f. Todas aquellas que le sean asignadas por las autoridades superiores.

#### **Subdirección de Transferencia Adulto Mayor**

La Sub Dirección de Transferencia Adulto Mayor es la responsable de velar por la correcta administración en el proceso de identificación, selección, logística y entrega del beneficio social a los usuarios del Programa, para lo cual desarrolla las funciones siguientes:

- a. Estimar anualmente la cobertura de beneficiarios del programa.
- b. Realizar las gestiones administrativas ante la Dirección de Asistencia Social para realizar la entrega de los beneficios sociales.
- c. Mantener en funcionamiento el registro de beneficiarios de las intervenciones de asistencia social.
- d. Actualizar la información sobre el padrón de usuarios en el portal institucional.



- e. Demostrar ante la Dirección de Asistencia Social el cumplimiento de las corresponsabilidades de los participantes de los programas sociales.
- f. Mantener una constante comunicación con los bancos del sistema y con los fideicomisos que permitan ejecutar las intervenciones de asistencia social
- g. Todas aquellas que le sean asignadas por las autoridades superiores.

**Dirección de Promoción Social**

La Dirección de Promoción Social del MIDES es la dependencia encargada de realizar por sí o a través de personas y entes públicos, privados o de la sociedad civil con quienes se celebre convenios, los programas y proyectos dirigidos a que la población que vive en pobreza extrema, pobreza, exclusión y vulnerabilidad pueda mejorar sus ingresos y egresar de los programas de asistencia social, y tiene las siguientes atribuciones:

- a. Coordinar con instituciones públicas, privadas y de la sociedad civil, en la ejecución de los programas de promoción social.
- b. Crear mecanismos que faciliten la incorporación de la población que vive en pobreza extrema, pobreza, exclusión y vulnerabilidad a programas productivos.
- c. Realizar procesos de sensibilización y socialización con las comunidades sobre la temporalidad de la asistencia social y los programas de promoción social.
- d. Estimar anualmente la cobertura de usuarios de los programas y proyectos de promoción social y su costo.
- e. Administrar la cobertura de las intervenciones de los programas y proyectos de promoción social, de conformidad con los planes y presupuestos aprobados.
- f. Velar porque los usuarios de los programas y proyectos de promoción social llenen los criterios establecidos.
- g. Diseñar los mecanismos de logística para la entrega de los beneficios sociales.
- h. Mantener en funcionamiento el registro de usuarios de los programas y proyectos de promoción social.
- i. Todas aquellas que le sean asignadas por las autoridades Superiores.

**Subdirección de Organización Social**

La Sub Dirección de Organización Social es la responsable de verificar que todas las actividades derivadas de un análisis integral de finalidad, de organización, sistemas y procedimientos se implementen de una manera eficiente y eficaz, para lo cual desarrolla las funciones siguientes:

- a. Mantener en funcionamiento y actualizado el registro de usuarios de los programas y proyectos de promoción social.
- b. Estudiar y analizar de manera permanente la estructura y el funcionamiento de la Dirección.
- c. Adecuar la organización y las funciones en la dependencia.
- d. Dictamen, asesoramiento e información de los trabajos que deba realizar la organización en cada una de sus divisiones.
- e. Hacer actividades de promoción, investigación y divulgación.

**Subdirección de Capacitación Productiva**

La Sub Dirección de Capacitación Productiva es la responsable de transmitir modelos de programas que orienten a los beneficiarios en la creación de proyectos que permitan la gestión, organización, administración y promoción del desarrollo económico auto sostenible, para lo cual desarrolla las siguientes funciones:

- a. Crear mecanismos que faciliten la incorporación de la población que vive en pobreza extrema, pobreza, exclusión y vulnerabilidad a programas productivos.
- b. Estimar anualmente la cobertura de usuarios de los programas y proyectos de capacitación productiva.
- c. Administrar la cobertura de las intervenciones del programa de capacitación productiva, de conformidad con los planes y presupuestos aprobados.



- d. Velar porque los usuarios del programa de Capacitación Productiva llenen los criterios establecidos.
- e. Diseñar los mecanismos de logística para la entrega de los beneficios sociales.
- f. Mantener en funcionamiento el registro de usuarios del programa de capacitación productiva.
- g. Todas aquellas que le sean asignadas por las autoridades superiores.

#### **Subdirección de Promoción Social**

La Sub Dirección de Promoción Social es la dependencia encargada de velar por el cumplimiento de la implementación eficiente de los programas y proyectos dirigidos a que la población que vive en pobreza extrema, pobreza, exclusión y vulnerabilidad pueda mejorar sus ingresos y egresar de los programas de asistencia social, y tiene las siguientes atribuciones:

- a. Implementar los mecanismos que faciliten la incorporación de la población que vive en pobreza extrema, pobreza, exclusión y vulnerabilidad a programas productivos.
- b. Administrar la cobertura de las intervenciones del programa de promoción social, de conformidad con los planes y presupuestos aprobados.
- c. Velar porque los usuarios del programa de promoción social llenen los criterios establecidos.
- d. Implementar los mecanismos de logística para la entrega de los beneficios sociales.
- e. Actualizar el registro de usuarios del programa de promoción social.
- f. Todas aquellas que le sean asignadas por las autoridades superiores.

#### **Dirección de Coordinación y Organización**

Es la dirección encargada de coordinar a los seis (6) supervisores regionales, quienes serán los responsables por los correspondientes supervisores departamentales, quienes a su vez serán responsables de los coordinadores de las sedes micro-regionales; tiene las siguientes atribuciones:

- a. Coordinar la ejecución de la política, planes y programas sociales en los departamentos.
- b. Promover la generación de redes sociales a fin de coordinar los esfuerzos de todas las organizaciones, sectores y ciudadanía en general, para constituirse en motores de su propio desarrollo y el de la comunidad favoreciendo la solución de sus problemas.
- c. Liderar y coordinar a los equipos de desarrollo social, hacia el logro de los objetivos nacionales en los departamentos.
- d. Velar por el adecuado funcionamiento de los programas sociales en los departamentos del país, asegurando que se cumple con los compromisos de las partes.
- e. Facilitar el cumplimiento de las políticas, planes, programas y proyectos que requieren la participación intergubernamental en materia de desarrollo social.
- f. Promover la participación de la sociedad en la formulación, implementación, monitoreo y evaluación de políticas, planes, programas y proyectos de desarrollo social, a nivel departamental.
- g. Construir relaciones y alianzas estratégicas a nivel departamental, que permiten lograr los resultados esperados.
- h. Apoyar en la coordinación de los trabajos de censos departamentales y municipales con relación a los programas sociales.
- i. Coordinar los talleres y capacitaciones a nivel departamental y municipal con relación a los programas sociales.
- j. Dar seguimiento a los avances de desarrollo de capacidades locales.
- k. Todas aquellas que le sean asignadas.



### **Subdirección Departamental (22)**

La Sub Dirección departamental es la responsable de cumplir con los planes, programas, objetivos y resultados institucionales en el departamento de intervención, para lo cual desarrolla las funciones siguientes:

- a. Ejecutar la política, planes y programas sociales en los departamentos en donde interviene.
- b. Coordinar los mecanismos necesarios para promover la generación de redes sociales a fin de coordinar los esfuerzos de todas las organizaciones, sectores y ciudadanía en general, para constituirse en motores de su propio desarrollo y el de la comunidad favoreciendo la solución de sus problemas
- c. Liderar y coordinar a los equipos de desarrollo social, hacia el logro de los objetivos nacionales en los departamentos.
- d. Facilitar el cumplimiento de las políticas, planes, programas y proyectos que requieren la participación intergubernamental en materia de desarrollo social.
- e. Promover la participación de la sociedad en la formulación, implementación, monitoreo y evaluación de políticas, planes, programas y proyectos de desarrollo social, a nivel departamental.
- f. Construir relaciones y alianzas estratégicas a nivel departamental, que permitan lograr los resultados esperados.
- g. Coordinar los trabajos de censos departamentales y municipales con relación a los programas sociales.
- h. Coordinar los talleres y capacitaciones a nivel departamental en torno al desarrollo social.
- i. Todas aquellas que le sean asignadas por las autoridades superiores.

### **Viceministerio Administrativo Financiero**

El Viceministerio Administrativo y Financiero es el responsable de velar por la adecuada utilización de los recursos financieros, presupuestarios, humanos y tecnológicos, cuidando que los mismos se realicen aplicando criterios de eficiencia, eficacia, economía, transparencia y libre acceso a la información, y tendrá las siguientes atribuciones:

- a. Sustituir al Ministro, por ausencia temporal, de acuerdo a lo establecido en la Ley del Organismo Ejecutivo.
- b. Representar al Ministro en los asuntos administrativos y financieros relacionados con las actividades institucionales cuando este así lo disponga.
- c. Refrendar con su firma, las resoluciones administrativas y acuerdos ministeriales emitidos por el Ministerio en el ámbito de su competencia.
- d. Firmar los contratos administrativos del Ministerio.
- e. Coordinar en la elaboración del anteproyecto de presupuesto institucional.
- f. Coordinar la ejecución presupuestaria y la elaboración de su liquidación.
- g. Coordinar todas las actividades administrativas y financieras del Ministerio.
- h. Dirigir, coordinar, programar y ejecutar las actividades Financieras, Administrativas, de Recursos Humanos, de Informática y de todas las unidades administrativas a su cargo.
- i. Velar por el debido registro de los bienes de las distintas dependencias administrativas que conforman el MIDES y remitir, al órgano correspondiente, certificación actualizada de los mismos, dentro de los primeros noventa días del próximo ejercicio fiscal.
- j. Coordinar todos los procesos de rendición de cuentas y de libre acceso a la información a nivel institucional.
- k. Coordinar el funcionamiento de los sistemas integrados administrativos y financieros a nivel institucional.
- l. Implementar los sistemas de control interno que proporcionen confiabilidad y transparencia en las operaciones financieras del MIDES.
- m. Ejercer las facultades inherentes a su cargo y las que el Despacho Ministerial le asigne.

### **Dirección de Recursos Humanos**

La Dirección de Recursos Humanos del MIDES es la encargada de administrar los procesos de reclutamiento, selección, contratación, capacitación y administración del recurso humano y sus atribuciones son:

- a. Elaborar el Manual de Procedimientos de Reclutamiento, Selección y Contratación de Personal con cargo a los diferentes renglones presupuestarios.
- b. Velar por la correcta aplicación de la Ley de Servicio Civil y demás normas aplicables.
- c. Administrar el sistema de nóminas a nivel institucional.
- d. Elaborar los contratos de trabajo del personal contratado en los diferentes renglones presupuestarios.
- e. Documentar todos los procesos de pago y nóminas de acuerdo a la legislación vigente y las normas de control interno.
- f. Elaborar los gafetes que identifiquen al personal que labora para el Ministerio.
- g. Administrar todo el proceso de contratación, liquidación, vacaciones, permisos, suspensiones, pasantillas, voluntariados, becas y cursos del personal del Ministerio.
- h. Elaborar el plan de capacitación continua.
- i. Elaborar los perfiles por puesto de trabajo, para ser incorporados en los Manuales Operativos.
- j. Elaborar la masa salarial por renglón presupuestario para cada anteproyecto de presupuesto.
- k. Todas aquellas que le sean asignadas por las autoridades Superiores.

#### **Subdirección de Capacitación y Desarrollo**

La Sub Dirección de Capacitación y Desarrollo es la responsable de Administrar el sistema de Capacitación y Desarrollo en el Ministerio, dando apoyo a la Dirección para el diseño, desarrollo y seguimiento de los planes de capacitación a fin de optimizar las competencias y habilidades requeridas para cumplir con los objetivos institucionales, para lo cual desarrolla las funciones siguientes:

- a. Planificar, aprobar, dirigir, coordinar y controlar las actividades que desarrollará el sistema de capacitación y formación del Ministerio de Desarrollo
- b. Dirigir, coordinar y supervisar los procesos de formación y desarrollo de la institución
- c. Aprobar los diseños e implementaciones de programas de capacitación, formación y desarrollo, tomando en cuenta las necesidades tanto del personal como de la institución
- d. Aprobar en el diseño y desarrollo de un sistema de evaluación del desempeño en función a las necesidades de la institución
- e. Supervisar los programas de capacitación con el propósito de verificar que los mismos respondan a los objetivos establecidos
- f. Aprobar los instrumentos necesarios para realizar la valoración del talento humano
- g. Velar porque el personal sea promovido en cumplimiento a los procedimientos y disposiciones establecidas para el efecto
- h. Velar porque los responsables de las diferentes unidades cumplan con el requisitos básico de la inducción del puesto
- i. Emitir dictámenes, resoluciones y providencias relacionadas con las actividades de la Sub Dirección
- j. Otras actividades afines al puesto.

#### **Subdirección de Selección y Contratación de Personal**

La Sub Dirección de Selección y Contratación de Personal es la responsable del diseño, coordinación y ejecución del proceso de selección y contratación de personal así como velar porque el proceso se efectúe de acuerdo a la normativa, políticas y procedimientos establecidos, para lo cual desarrolla las funciones siguientes:

- a. Planificar, aprobar, dirigir, coordinar y controlar las actividades que desarrollará el sistema de Admisión de Personal
- b. Emitir dictámenes, resoluciones y providencias relacionadas con las actividades de la Sub Dirección
- c. Aprobar las modalidades de convocatoria (interna-externa) para cubrir vacantes
- d. Establecer un mecanismo de recepción de documentos que acrediten la preparación académica y experiencia laboral de los candidatos



- e. Revisar y aprobar la documentación que permita determinar que las personas reúnan los requisitos establecidos para cada puesto y especialidad;
- f. Aprobar las pruebas psicométricas de evaluación
- g. Aprobar la aplicación de pruebas psicométricas y de personalidad a los candidatos a optar un puesto dentro de la institución
- h. Analizar y aprobar los procesos de reclutamiento y selección de personal
- i. Aprobar las pruebas de habilidad general prácticas y de razonamiento mecánico que se aplican
- j. Planificar, organizar y coordinar las acciones relacionadas con el nombramiento del personal que ingresa a desempeñar un puesto en la institución
- k. Otras actividades afines al puesto.

#### **Subdirección de Administración de Personal**

La Sub Dirección de Administración de Personal es Responsable de realizar el análisis y evaluación en lo que se refiere a Recursos Humanos de la estructura organizacional del Ministerio. Diseñar, elaborar y proveer a la Institución de los perfiles de puestos que permitan reclutar y seleccionar al personal idóneo para desempeñar las funciones y atribuciones que se le asignen a cada puesto de trabajo, para lo cual desarrolla las funciones siguientes:

- a. Elaborar los perfiles por puesto de trabajo, para ser incorporados en los Manuales Administrativos.
- b. Elaborar la masa salarial por renglón presupuestario para cada anteproyecto de presupuesto.
- c. Administrar los bienes y recursos financieros y humanos asignados a la coordinación de recursos humanos.
- d. Evaluar y analizar las necesidades de creación de puestos y otras acciones relacionadas.
- e. Diseñar y elaborar los perfiles de puestos con base a la visión, misión, objetivos y requerimientos específicos de la Institución.
- f. Analizar y/o actualizar, según el caso, las funciones y atribuciones de los puestos de trabajo.
- g. Elaborar y actualizar los manuales de puestos, de procedimientos, de funciones, de reclutamiento y de inducción.
- h. Asistir a programas o actividades de capacitación relacionadas con la aplicación de personal, análisis de puestos y organización y métodos.
- i. Apoyar la implementación de los manuales de procedimientos, guías de trabajo y otros instrumentos elaborados para que los procesos de la administración de recursos humanos se realicen en forma transparente, ágil y queden debidamente documentados; encargarse de su divulgación y capacitación al personal para su adecuada implementación y aplicación en las funciones y actividades asignadas a cada puesto.
- j. Participar en reuniones de trabajo y coordinación a las que sea designado (a).
- k. Representar al Ministerio en las actividades para las cuales sea designada por la Autoridad Superior.
- l. Colaborar en la elaboración del POA de la Dirección (Unidad) de Recursos Humanos.
- m. Participar en el diseño e implementación del sistema de información gerencial de la Dirección (Unidad) de Recursos Humanos.
- n. Resguardar adecuadamente los expedientes del personal durante el periodo de tiempo en el cual están siendo utilizados para acciones de análisis de puestos.
- o. Manejar con integridad y confidencialidad la información de recursos humanos que le sea proveído para efectos de análisis de puestos o aplicaciones de personal.
- p. Supervisar que los procesos presentados en el Manual correspondiente, respondan acorde a la normativa vigente.
- q. Cualesquiera otras actividades que le sean asignadas por la Autoridad Superior.

### Subdirección de Aplicación de Recursos Humanos

La Sub Dirección de Aplicación de Recursos Humanos es Responsable de Planificar, organizar, dirigir y controlar la ejecución de las actividades técnicas y administrativas de la unidad de Planificación de Recursos Humanos, para lo cual desarrolla las funciones siguientes:

- a. Planificar, coordinar y supervisar el análisis y evaluación de la estructura organizacional
- b. Evaluar y analizar las necesidades de dotación de puestos y otras acciones en la materia
- c. Revisar y aprobar los perfiles de puestos en base a los fines, objetivos, misión y visión de la institución
- d. Revisar y aprobar las funciones asignadas a los puestos que integran la estructura de la institución
- e. Controlar y administrar los registros de puestos y especialidades con que cuenta la institución
- f. Coordinar, revisar y aprobar los manuales de puestos, de procedimientos, de funciones y de inducción
- g. Elaborar oficios, providencias, dictámenes, resoluciones, planes de trabajo e informes para proponer acciones de puestos
- h. Proporcionar asesoría a funcionarios y servidores públicos de la institución sobre administración de puestos y salarios
- i. Revisar y actualizar el Reglamento Orgánico Interno
- j. Aprobar propuestas de reestructuración y/o reorganización tendentes a la modernización institucional
- k. Otras actividades afines al puesto.

### Subdirección de Nóminas y Salarios

La Sub Dirección de Nóminas y Salarios de Recursos Humanos es La Responsable de Planificar, organizar, dirigir y controlar la ejecución de las actividades relacionadas con el pago de personal del Ministerio, para lo cual desarrolla las siguientes funciones:

- a. Administrar la nómina de pagos del personal contratado bajo los renglones presupuestarios correspondientes.
- b. Controlar y registrar salarios devengados, bonos y complementos personales de cada uno de los empleados o funcionarios del Ministerio.
- c. Efectuar descuentos de conformidad con la Ley, a personal contratado bajo los renglones correspondientes.
- d. Registrar y actualizar la base de datos de los (as) empleados (as) del Ministerio
- e. Realizar cálculos de prestaciones, vacaciones e indemnizaciones.
- f. Aplicar las normas y disposiciones legales referentes al pago de nómina a trabajadores del Ministerio.

### Dirección Financiera

La Dirección Financiera del MIDES es la encargada de administrar los recursos financieros presupuestario del Ministerio, y obligada a velar por la correcta y eficiente ejecución de los recursos según la planificación que de los mismo se ordenen, aplicando criterios de transparencia y libre acceso a la información dentro del ámbito de los sistemas integrados que se utilizan en el sector público y la legislación correspondiente. Tienen las siguientes atribuciones:

- a. Coordinar con la Dirección de Planificación y Programación el proceso de formulación presupuestaria.
- b. Cargar el Sistema integrado de Administración Financiera el anteproyecto de presupuestos para cada ejercicio fiscal, proporcionado por la Dirección de Planificación y Programación.
- c. Ejecutar todas las operaciones financieras y presupuestarias que cuenten con la documentación competente, pertinente suficiente y que este´ debidamente autorizado.
- d. Proponer en forma documentada todas las modificaciones presupuestarias que fueran necesarias durante la ejecución presupuestaria.
- e. Llevar un archivo ordenado y cronológicamente de todos los comprobantes únicos de registro, con el objeto de facilitar la rendición de cuentas.



- f. Preparar los informes cuatrimestrales que se deben presentar a las actividades correspondientes sobre la ejecución presupuestaria, quedando obligada a respetar los plazos para la entrega de dichos informes; los informes deben de ser aprobados por el Viceministro Administrativo y Financiero.
- g. Elaborar la liquidación de la ejecución presupuestaria para cada ejercicio fiscal.
- h. Coordinar trabajo de las áreas de presupuesto, contabilidad y tesorería en sus respectivos ambientes.
- i. Apoyar todas las gestiones de cooperación internacional.
- j. Cumplir con los diferentes procesos específicos de la cooperación internacional en cuanto a la ejecución de donaciones y préstamos.
- k. Rendir cuentas de las operaciones financieras y presupuestarias a los entes de fiscalización y a la cooperación internacional cuando corresponde.
- l. Administrar adecuadamente el Fondo Rotativo Institucional.
- m. Administrar adecuadamente la asignación y liquidación de viáticos.
- n. Administrar el sistema integrado de Administración Financiera a nivel institucional.
- o. Implementar los sistemas de control interno financiero a nivel institucional.
- p. Todas aquellas que le sean asignadas por las autoridades superiores.

**Subdirección de Presupuesto (Acuerdo Ministerial DS-154-2018 que reforma al Acuerdo Ministerial número 07-2012)**

La Sub Dirección de Presupuesto es la responsable de planificar, organizar, coordinar, supervisar, evaluar y realizar el registro sistemático de la operaciones y transacciones presupuestarias y financieras de la Unidad de Administración Financiera -UDAF- del Ministerio de Desarrollo Social; así también, asesorar y coordinar la gestión de las unidades ejecutoras desconcentradas, velando por el cumplimiento de las políticas, leyes y normas vigentes. Realiza las funciones siguientes:

- a. Coordinar la elaboración y consolidación del anteproyecto de presupuesto por resultados, anual y multianual, asesorando a las unidades ejecutoras en el tema; y, participar en el ámbito de su competencia, en la elaboración del Plan Operativo Anual -POA- y Memoria de Labores del Ministerio.
- b. Generar la apertura programática del presupuesto por resultados, que contribuya al logro de las políticas y objetivos del Ministerio, distribuyendo el presupuesto asignado a las unidades ejecutoras desconcentradas, con base a la Distribución Analítica del Presupuesto, publicado por el Ministerio de Finanzas Públicas.
- c. Coordinar la programación de la indicativa anual del presupuesto a nivel institucional.
- d. Proponer a las Autoridades Superiores, políticas y normas presupuestarias específicas para el Ministerio, en el marco de los lineamientos de política presupuestaria dictadas por el Ministerio de Finanzas Públicas.
- e. Supervisar, asesorar, apoyar y gestionar las acciones presupuestarias de las unidades ejecutoras del Ministerio, relacionadas con transferencias y modificaciones presupuestarias; así como programación y reprogramación de cuotas financieras.
- f. Coordinar y evaluar la ejecución presupuestaria realizada a nivel central y por las unidades ejecutoras.
- g. Elaborar reportes de forma periódica e informar al Director(a) Financiero(a) de los resultados de la ejecución del presupuesto, aplicando la normativa legal vigente.
- h. Elaborar informes mensuales y cuatrimestrales de la ejecución presupuestaria del Ministerio, así como otros informes financieros y estadísticos, que le solicite la Autoridad Superior.
- i. Supervisar las diversas etapas del registro de ingresos y gastos en el Sistema Integrado de Administración Financiera -SIAF-.
- j. Registra el Compromiso; y, el Compromiso y Devengado, por compras realizadas a nivel central en el Sistema Integrado de Administración Financiera -SIAF-.
- k. Emitir opinión o dictamen sobre aspectos presupuestarios y financieros, según corresponda, a las actividades propias de la Subdirección y a solicitud de autoridad competente.
- l. Gestionar las solicitudes de anticipos o desembolsos financieros, a ser ejecutados a través de los Fideicomisos.
- m. Apoyar con las normas de apertura y cierre presupuestario anual.

- n. Proporcionar información a requerimiento de las entidades internas, externas e información normada en Ley.
- o. Realizar otras funciones del ámbito de la competencia de la Subdirección.

**Subdirección de Contabilidad (Acuerdo Ministerial DS-154-2018 que reforma al Acuerdo Ministerial número 07-2012)**

La Sub Dirección de Contabilidad es la responsable de planificar, organizar, dirigir, coordinar y ejecutar el registro y aprobación de la ejecución financiera y contable del Ministerio, en el Sistema Integrado de Administración Financiera -SIAF-, aplicando la normativa legal vigente para una eficiente y eficaz administración financiera; así como, el análisis del resultado financiero y contable a nivel de Ministerio y la emisión de informes. Realiza las funciones siguientes:

- a. Crear los lineamientos, normas de control interno y procedimientos para el registro contable, que coadyuven a una transparente ejecución presupuestaria y redición de cuentas del nivel central y Unidades Ejecutoras.
- b. Realizar gestiones ante el Ministerio de Finanzas Públicas y Superintendencia de Administración Tributaria -SAT-, para la actualización de la información.
- c. Revisar y devengar las nóminas de sueldos y salarios, honorarios, planillas y otros pagos de servicios técnicos y profesionales, así como las prestaciones laborales, en el Sistema Integrado de Administración Financiera -SIAF-.
- d. Participar en la formulación de políticas financieras que promueva la -UDAF- del Ministerio.
- e. Participar en el ámbito de su competencia, en la elaboración del Plan Operativo Anual -POA- y Memoria de Labores.
- f. Realizar la actualización del Representante Legal del Ministerio de Desarrollo Social y otras gestiones relacionadas ante las instancias que correspondan.
- g. Realizar la validación de las liquidaciones del Fondo Rotativo, en forma documental y digital del nivel central y su registro en el Sistema de Administración Financiera -SIAF-, en las fases de consolidación y reposición.
- h. Coordinar, dirigir y validar el registro contable de la documentación de respaldo y registro presupuestario de las diferentes etapas del gasto, realizados a través del rotativo, fondos de préstamos, donaciones y de actividades centrales, en la fase de devengado y regularización, en el Sistema Integrado de Administración Financiera -SIAF-, así como, las operaciones de origen extra-presupuesto.
- i. Validar las integraciones y elaborar la conciliación de los saldos de activos fijos por unidad ejecutora y consolidada, reportados por la Subdirección de Inventarios del Ministerio, confrontándolos con reportes emitidos a través del Sistema de Contabilidad Integrada -SICOIN-.
- j. Validar y aprobar el registro contable en la etapa del devengado en el Sistema de Contabilidad Integrada -SICOIN-, de los gastos realizados a nivel central.
- k. Asesorar y brindar el apoyo permanente a las unidades ejecutoras en la aplicación y cumplimiento de las políticas, normas y procedimientos vigentes para la ejecución presupuestaria de ingresos y gastos.
- l. Coordinar las operaciones de registro y elaboración de las conciliaciones, de las cuentas bancarias del nivel central del Ministerio de Desarrollo Social.
- m. Trasladar los documentos que respaldan la ejecución presupuestaria de su gestión al responsable del Archivo Financiero para su salvaguarda.
- n. Revisar y firmar las Cajas Fiscales a nivel central.
- o. Aplicar las normas de ejecución de cierre anual, relacionadas con el área.
- p. Elaborar informes financieros analíticos y estadísticos periódicos, para la toma de decisiones y a requerimiento de las Autoridades Superiores del Ministerio.
- q. Proporcionar información a requerimiento de las entidades internas, externas e información requerida para su publicación.
- r. Realizar otras funciones del ámbito de la competencia de la Subdirección.



**Subdirección de Tesorería (Acuerdo Ministerial DS-154-2018 que reforma al Acuerdo Ministerial número 07-2012)**

La Subdirección de Tesorería es la responsable de planificar, dirigir, coordinar, controlar y ejecutar las actividades y acciones administrativas relacionadas con los recursos financieros asignados al Fondo Rotativo Institucional del Ministerio de Desarrollo Social, así como, asesorar y apoyar en la gestión financiera y velar por el uso eficiente y transparente de los recursos financieros, para la oportuna rendición de cuentas. Realiza las funciones siguientes:

- a. Participar en la formulación de la política financiera del Ministerio y velar por la aplicación de las políticas, procesos y procedimientos internos; así como de las normas, leyes vigentes y aplicables a la administración de flujos de efectivo.
- b. Analizar, proponer, coordinar y participar en la creación de estrategias, procesos, procedimientos y mecanismos de control interno para el mejor aprovechamiento de los fondos institucionales.
- c. Gestionar cuotas presupuestarias y financieras para la adecuada ejecución del Fondo Rotativo Institucional, en coordinación con la Subdirección de Presupuesto en forma mensual y cuatrimestral, de acuerdo a los lineamientos del Ministerio de Finanzas Públicas.
- d. Coordinar el cierre anual de cajas chicas, fondos rotativos y la devolución de los saldos bancarios existentes a la fecha del cierre, apoyando a las unidades ejecutoras en el cumplimiento de las normas de cierre anual.
- e. Administrar el Fondo Rotativo Institucional; y, asesorar a las unidades ejecutoras en la aplicación de las normas y procedimientos en el uso de los Fondos Rotativos Internos y Cajas Chicas.
- f. Coordinar las acciones para la constitución, disminución, ampliación y reposición del Fondo Rotativo Institucional, Fondos Rotativos Internos y Cajas Chicas de las Unidades Ejecutoras.
- g. Facilitar la documentación e información relacionada al Fondo Rotativo Institucional que requieran los entes fiscalizadores internos y externos, así como, a través de información pública.
- h. Administrar las cuentas bancarias del Fondo Rotativo Institucional y coordinar el registro y actualización de firmas ante la entidad bancaria correspondiente.
- i. Generar reportes estadísticos del comportamiento del flujo de efectivo correspondiente al Fondo Rotativo Institucional, para la toma de decisiones.
- j. Facilitar la información necesaria para la elaboración de las Cajas Fiscales del nivel central del Ministerio, para la presentación ante la Contraloría General de Cuentas.
- k. Ser el vínculo del Ministerio de Desarrollo Social, con la Tesorería Nacional, el Banco de Guatemala, los Bancos del Sistema y otras instituciones financieras relacionadas con el manejo de los fondos institucionales.
- l. Proponer la creación y actualización de los manuales, reglamentos e instructivos para la administración del Fondo Rotativo Institucional y Cajas Chicas, atendiendo los procedimientos, procesos y normas establecidas por la Tesorería Nacional del Ministerio de Finanzas Públicas y otras disposiciones legales que regulan la materia.
- m. Realizar otras funciones dentro del ámbito de competencia de la Subdirección.

**Subdirección de Fideicomisos (Acuerdo Ministerial DS-154-2018 que reforma al Acuerdo Ministerial número 07-2012)**

La Subdirección de Fideicomisos es la responsable de asesorar en temas administrativos, financieros y normativa legal relacionada con los fideicomisos constituidos por el ministerio; así mismo, brinda asesoría a la Dirección Financiera en temas financieros y de control interno, con apego a la normativa legal vigente. Realiza las funciones siguientes:

- a. Planificar, organizar, dirigir, ejecutar y controlar las actividades que se desarrollan en la Subdirección.
- b. Brindar asesoría y apoyo en aspectos administrativos y financieros a las Unidades Ejecutoras; así como, en la revisión y análisis de las normas y disposiciones legales para la administración y funcionamiento de los fideicomisos.
- c. Llevar registro de la correspondencia recibida sobre el avance físico y financiero de los fideicomisos, de conformidad con la información reportada por las Unidades Ejecutoras del Ministerio.



- d. Apoyar a las Unidades que ejecutan fondos de fideicomisos, en las gestiones que realicen a lo interno del Ministerio.
- e. Verificar que las Unidades Ejecutoras del Ministerio a cargo de fideicomisos hayan trasladado mensualmente a la Dirección Financiera, copia simple de los Estados Financieros e informes cuatrimestrales que evidencien su entrega a las instituciones normadas en ley y que hayan realizado la publicación en el Portal WEB correspondiente.
- f. Revisar la legislación interna vigente aplicable a los fideicomisos y elaborar propuestas de actualización a la normativa interna cuando el caso lo requiera, solicitando el análisis y aprobación de las autoridades superiores.
- g. Asesorar, a solicitud de las unidades ejecutoras, en seguimiento a las observaciones y hallazgos a los fideicomisos, notificados por los entes fiscalizadores internos y externos.
- h. Analizar la información financiera reportada en los estados financieros presentados por bancos fiduciarios y reportar irregularidades.
- i. Elaborar informes gerenciales relacionados con la ejecución financiera de las Unidades Ejecutoras responsables de los fideicomisos, a solicitud de la autoridad competente.
- j. Emitir opinión sobre temas relacionados con los fideicomisos constituidos por el Ministerio de Desarrollo Social.
- k. Apoyar y asesorar a la Dirección Financiera en aspectos financieros y administrativos, de organización, normas, procesos y procedimientos.
- l. Realizar otras funciones dentro del ámbito de competencia de la Subdirección.

#### **Subdirección de Control Financiero de Beneficiarios**

La Subdirección de Control Financiero de Beneficiarios es la responsable de llevar control y registro de los anticipos y desembolsos realizados a la institución bancaria y banco fiduciario, destinados a la entrega de Transferencias Monetarias Condicionadas y Transferencias Monetarias (Intervenciones) de los Programas Sociales que se ejecutan a través de las Direcciones de Asistencia Social, Prevención Social y Promoción Social, utilizando las herramientas tecnológicas implementadas, para el adecuado control interno de la ejecución financiera. Realiza las funciones siguientes:

- a. Emitir opinión sobre expedientes, documentos e informes relacionados a su ámbito de competencia.
- b. Coordinar la implementación de sistemas informáticos de control interno financiero, que contribuya a la eficiente emisión de informes.
- c. Evaluar e implementar medidas de control interno financiero, que evidencien los registro y control de los anticipos realizados a las instituciones bancarias responsables para el acreditamiento de las Transferencias Monetarias Condicionadas y Transferencias Monetarias (Intervenciones) destinadas a los usuarios de los Programas Sociales.
- d. Asesorar en la elaboración y renovación de convenios con las instituciones bancarias bajo la modalidad de pagos a terceros, para la entrega de Transferencias Monetarias Condicionadas y Transferencias Monetarias (Intervenciones).
- e. Participar en la implementación de políticas, normas, procesos y procedimientos necesarios para la ejecución presupuestaria y financiera de los programas de asistencia, prevención y promoción social.
- f. Asesorar en la elaboración y actualización de manuales y reglamentos del área financiera, relacionados con la coordinación y entrega de Transferencias Monetarias Condicionadas y Transferencias Monetarias (Intervenciones).
- g. Asesorar a las Unidades Ejecutoras sobre entrega oportuna de los informes cuatrimestrales y anuales de la ejecución de metas físicas y financieras.
- h. Emitir informes estadísticos relacionados con las entregas de Transferencias Monetarias Condicionadas y Transferencias Monetarias (Intervenciones).
- i. Realizar otras funciones dentro del ámbito de competencias de la Subdirección.



### **Sección de Archivo Financiero**

La Sección de Archivo Financiero es la dependencia de la Dirección Financiera, responsable de guardar y custodiar los archivos documentales y electrónicos de la ejecución presupuestaria y financiera a cargo de la Dirección Financiera y sus dependencias, debiendo observar un orden cronológico, de fácil acceso, utilización y catalogación. Realiza las funciones siguientes:

- a. Diseñar, administrar y actualizar el sistema compartido de expedientes ingresados a la Sección de Archivo Financiero, provenientes de las dependencias que conforman la Dirección Financiera.
- b. Generar reportes en el SICOIN, para realizar inventarios y monitoreos de los Comprobantes Únicos de Registro -CUR-.
- c. Determinar un código de archivo por período fiscal, numerar los documentos que integran cada expediente y escanearlos para generar el archivo electrónico, previo a su archivo físico.
- d. Crear por Subdirección, un sistema de archivo de documentos que facilite su identificación y localización.
- e. Crear tarjetas de control electrónico y físico que permitan determinar con precisión las entradas y salidas del archivo.
- f. Llevar control de los documentos que egresan para revisión de los entes fiscalizadores o por Autoridades del Ministerio de Desarrollo Social.
- g. Elaborar los manuales operativos, de funciones y de políticas, normas, procesos y procedimientos de la Sección de Archivo Financiero.
- h. Facilitar la información documental o en archivo electrónico que sea requerida por autoridad competente.
- i. Organizar el archivo electrónico como herramienta alterna, para la conservación de la información contenida en los expedientes físicos.
- j. Crear mecanismos de fácil consulta de expedientes de uso interno, de forma electrónica y física.
- k. Elaborar informes periódicos de las actividades realizadas a requerimiento de la Dirección Financiera.
- l. Elaborar un plan de contingencias para salvaguardar la información documental.
- m. Realizar otras funciones dentro del ámbito de competencia de la Sección de Archivo.

### **Dirección Administrativa**

La Dirección Administrativa del MIDES es la encargada de administrar los procesos relacionados con compras, contrataciones, almacén, mantenimiento, mensajería, pilotos, conserjerías, seguridad, combustible, entre otros. Tiene las siguientes atribuciones:

- a. Establecer y documentar los procesos administrativos, de conformidad con las reglas y procedimientos contenidos en los Manuales Administrativos y de Procedimientos que elabore en el efecto y sean aprobados por el Despacho Ministerial.
- b. Elaborar un plan mantenimiento preventivo y de reparación para los vehículos, maquinaria y equipo del Ministerio.
- c. Elaborar el plan de emergencias y seguridad Institucional.
- d. Elaborar el plan anual de compras de acuerdo a las necesidades Institucionales.
- e. Realizar la elaboración de todos los eventos de compras y contrataciones.
- f. Administrar los sistemas de GUATECOMPRAS y del SIGES.
- g. Administrar los sistemas de almacén y combustible a nivel institucional.
- h. Velar por el adecuado uso de los combustibles a nivel institucional.
- i. Administrar el proceso de arrendamiento de inmuebles a nivel nacional
- j. Administrar el proceso de servicio telefónico a nivel institucional.
- k. Administrar adecuadamente los recursos humanos asignados a seguridad mensajería, pilotos y mantenimiento.
- l. Supervisar el adecuado registro de los ingresos y salida de los bienes por parte del almacén.

- m. Velar por el adecuado archivo de los expedientes que sustenten todos los procesos de compras y contrataciones.
- n. Administrar las altas, bajas, reposiciones, cambios de activos fijos dentro del sistema integrado de Administración Financiera.
- o. Elaborar el informe anual de aumento y disminuciones de activo fijo, que se debe presentar a ministerio de finanzas públicas.
- p. Proveer a todas las unidades administrativas del MIDES, de los insumos y servicios necesario para su funcionamiento.
- q. Implementar los sistemas de control interno administrativos a nivel institucional.
- r. Todas aquellas que le sean asignadas por las autoridades superiores.

#### **Subdirección de Inventarios**

La Sub Dirección de Inventarios es la responsable del Registro y control de alta, traslado y baja de los bienes inventariados y fungibles del MIDES, para lo cual desarrolla las funciones siguientes:

- a. Aplicar y hacer cumplir las leyes y reglamentos Relacionados, las políticas y normas dictadas por las autoridades Ministeriales.
- b. Contribuir y facilitar el desempeño eficiente y eficaz del Ministerio a través de la administración óptima y transparente de sus recursos físicos en el marco de la legislación vigente.
- c. Planificar, coordinar y ejecutar las actividades del Inventario de bienes del MIDES,
- d. Velar por el cuidado y resguardo de las instalaciones, equipo y maquinaria, vehículos y demás bienes del Ministerio.
- e. Elaborar el anteproyecto de presupuesto de la unidad bajo su competencia.
- f. Dirigir y coordinar la administración y ejecución de los recursos asignados a la
- g. Coordinación de y Servicios Generales.
- h. Dirigir y coordinar la aplicación e implementación de procedimientos y sistemas
- i. internos de información y control.
- j. Proporcionar a los Auditores Internos y Externos los informes requeridos.
- k. Mantener el control sobre los diversos trabajos que se realizan en la Coordinación bajo su cargo y velar por el correcto cumplimiento de las directrices de trabajo que le sean asignado.
- l. Dirigir, coordinar, evaluar y aprobar las actividades, acciones, informes, reportes
- m. y documentos que sean elaborados y presentados por el personal a su cargo.
- n. Participar y coordinar la elaboración del Plan Operativo Anual POA, de las unidades bajo su competencia.
- o. Apoyar a la Dirección Administrativa y a la Dirección Financiera en la defensa,
- p. desvanecimiento o justificación de los hallazgos, deficiencias o reparos que se den como producto de las auditorías practicadas por la Contraloría General de Cuentas o Auditoría Interna.
- q. Emitir opinión y/o dictámenes sobre temas o problemas planteados por la Dirección Administrativa, Dirección Financiera, en el área de su competencia.
- r. Otras que por su naturaleza del cargo le sean asignadas.

#### **Subdirección de Servicios Generales**

La Sub Dirección de Servicios Generales es la responsable de Planificar, coordinar, supervisar y evaluar las acciones de mantenimiento del equipo, vehículos y edificio del Ministerio, el funcionamiento, programación y mantenimiento de los vehículos y participar en el diseño, creación y mantenimiento de ambientes saludables de trabajo velando por la protección del recurso humano. Coordinar el resguardo y seguridad para el recurso humano, infraestructura y bienes del Ministerio, para lo cual desarrolla las funciones siguientes:

- a. Planificar, coordinar y ejecutar las actividades de mantenimiento, reparaciones, transporte y demás servicios generales en apoyo y logística necesarios para el buen funcionamiento del Ministerio.



- b. Velar por el cuidado y resguardo de las instalaciones, equipo y maquinaria, vehículos y demás bienes del Ministerio, así como de las condiciones del ambiente de trabajo para la protección de las personas.
- c. Proponer y aplicar las normas para la ejecución presupuestaria de las unidades bajo su competencia.
- d. Dirigir la elaboración del anteproyecto de presupuesto de las unidades bajo su competencia.
- e. Dirigir y coordinar la administración y ejecución de los recursos asignados a la
- f. Coordinación de y Servicios Generales.
- g. Dirigir y coordinar la aplicación e implementación de procedimientos y sistema de información y control.
- h. Proporcionar a los Auditores Internos y Externos los informes requeridos.
- i. Mantener el control sobre los diversos trabajos que se realizan en la Coordinación bajo su cargo y velar por el correcto cumplimiento de las directrices de trabajo que le sean asignado.
- j. Dirigir, coordinar, evaluar y aprobar las actividades, acciones, informes, reportes y documentos que sean elaborados y presentados por el personal a su cargo.
- k. Participar y coordinar la elaboración del Plan Operativo Anual POA, de las unidades bajo su competencia.
- l. Apoyar a la Dirección Administrativa y a la Dirección Financiera en la defensa, desvanecimiento o justificación de los hallazgos, deficiencias o reparos que se den como producto de las auditorías practicadas por la Contraloría General de Cuentas o Auditoría Interna.
- m. Emitir opinión y/o dictámenes sobre temas o problemas planteados por la Dirección Administrativa, Dirección Financiera, en el área de su competencia.
- n. Otras que por su naturaleza del cargo le sean asignadas.

#### **Subdirección de Almacén**

La Sub Dirección de Almacén es la responsable de Administrar el Almacén de bienes, materiales y suministros del Ministerio, con el objeto de garantizar que las necesidades sean cubiertas adecuadamente para un funcionamiento eficiente y eficaz de acuerdo a las políticas, normas y procedimientos establecidos, para lo cual desarrolla las funciones siguientes:

- a. Analizar proponer, coordinar, y participar con la Dirección Administrativa, Dirección Financiera, la Coordinación de Compras y la Coordinación de Servicios Generales en estrategias, procedimientos, criterios e implementación de mecanismos internos de control para el mejor aprovechamiento, almacenamiento y/o resguardo de los bienes, materiales y suministros.
- b. Dar cumplimiento a los procedimientos establecidos y aprobados por las Autoridades del Ministerio de Desarrollo Social, relacionados con las actividades de la Unidad de Almacén.
- c. Informar periódicamente de las necesidades de materiales y suministros a efecto de mantener stock de los bienes, materiales y suministros necesarios.
- d. Constatar que las operaciones de registro y control de inventarios en los documentos de los bienes, materiales y suministros de uso adquiridos por las distintas unidades ejecutoras del Ministerio estén registradas, y que lo descrito en las facturas sea el producto que ingresa al almacén.
- e. Mantener actualizado en el inventario de almacén los registros de cargo y descargo de los bienes, materiales y suministros, de uso de los funcionarios y empleados del Ministerio.
- f. Elaborar y presentar informes periódicos sobre inventarios físicos practicados en el almacén.
- g. Preparar y presentar al final del ejercicio fiscal, informe consolidado sobre el inventario de los bienes, materiales y suministros de uso adquiridos por las distintas unidades ejecutoras del Ministerio.
- h. Coordinar, dirigir, y supervisar el cumplimiento de las funciones del personal del área de Almacén.
- i. Apoyar a las autoridades superiores en el seguimiento de expedientes que se tramiten por robo pérdida o destrucción de bienes inventariados en el Almacén.
- j. Coordinar, dirigir, proponer e implementar normas y procedimientos para la administración del almacén del ministerio, aplicando la normativa y disposiciones vigentes.
- k. Coordinar y dirigir las acciones de archivo y custodia de documentos de respaldo que competen al almacén de materiales y suministros, conforme la norma vigente.

- l. Apoyar a la Dirección Administrativa, Dirección Financiera y a la Coordinación de Servicios Generales, en la defensa, desvanecimiento o justificación de los hallazgos, deficiencias o reparos que se den como producto de las auditorías practicadas por la Contraloría General de Cuentas o Auditoría Interna.
- m. Emitir opinión y/o dictámenes sobre temas o problemas planteados por la Dirección Administrativa, Dirección Financiera, la Coordinación de Servicios Generales y la Coordinación de Compras y Contrataciones, en el área de su competencia.
- n. Participar en la elaboración del Plan Operativo Anual del Ministerio con el fin de incorporar las políticas y normas contables de inventarios y almacén.
- o. Otras atribuciones asignadas por las autoridades superiores y que por su naturaleza sean de su competencia.

#### **Subdirección de Compras**

La Sub Dirección de Compras es la responsable de Dirigir, coordinar y gestionar la adquisición de bienes y contratación de servicios que requieran los programas y proyectos del MIDES, para lo cual desarrolla las funciones siguientes:

- a. Gestión de firmas y fianzas y emisión de proyectos y anteproyectos de acuerdos y resoluciones que aprueban la adjudicación y la compra de bienes servicios y suministros.
- b. Otras funciones relacionadas con el cargo, en materia legal.
- c. Dirigir, coordinar y supervisar las actividades del personal bajo su cargo.
- d. Cumplir y velar por la aplicación y cumplimiento de la Ley de contrataciones del Estado, su reglamento y sus modificaciones; así como de las políticas y normas dictadas por los órganos rectores del sistema GUATECOMPRAS, SIGES y las normas de control interno gubernamental emitidas por la Contraloría General de Cuentas y con otra normativa relacionada.
- e. Diseñar y elaborar el Plan Anual de compras, utilizando los formatos establecidos por la contraloría General de Cuentas y gestionar la aprobación del mismo ante la Dirección Administrativa.
- f. Dirigir y coordinar los procesos de compras, en forma eficaz y eficiente respetando los principios de transparencia eficacia y eficiencia
- g. Proveer oportunamente los bienes, servicios e insumos necesarios para el eficaz desarrollo de las actividades del Ministerio.
- h. Elaborar los proyectos de bases de eventos de manifestación de interés en cotizar o licitar con los anexos requeridos en la Ley de Contrataciones del Estado y coordinar su publicación en el portal de Guatecompras.
- i. Responder en forma oportuna en el tiempo legalmente establecido a todas las preguntas e inconformidades presentadas en los distintos eventos de compra publicados en el sistema Guatecompras.
- j. Elaborar las propuestas de nombramiento del personal que integrará las juntas de cotización y/o licitación pública.
- k. Asesorar a las juntas de cotización y/o licitación en los procesos de recepción, apertura y adjudicación de las ofertas. .
- l. Dirigir y coordinar la aplicación e implementación de procedimientos y sistemas internos de información y control.
- m. Proporcionar al Despacho Ministerial y a los Auditores Internos y Externos los informes que le sean requeridos.
- n. Crear y velar por la actualización y registro de proveedores clasificados por productos, bienes y servicios.
- o. Elaborar la propuesta de nombramiento de las juntas de recepción y de liquidación para someterlas a la aprobación del Despacho Ministerial.
- p. Aclarar y dar seguimiento a los hallazgos establecidos por la Auditoría Interna y por la Contraloría General de Cuentas.
- q. Coordinar y supervisar el archivo y resguardo adecuado de la documentación generada por los eventos de compras o adquisición de bienes y servicios realizados.



### **Dirección de Informática**

La Dirección de Informática del MIDES es la encargada de administrar los recursos tecnológicos a nivel institucional, garantizando la confiabilidad, transparencia, seguridad y sustentabilidad del software de hardware, y sus atribuciones son:

- a. Coordinar con la Dirección de Sistemas de Información, la elaboración del software e implementación del sistema de información social.
- b. Desarrollar los programas informáticos necesarios para la adecuada administración de los sistemas de información del Ministerio.
- c. Implementar las medidas preventivas que permitan salvaguardar las bases de datos y la funcionalidad de los sistemas de información.
- d. Elaborar y ejecutar un plan de mantenimientos institucional a nivel de hardware.
- e. Coordinar con Comunicación Social del MIDES la administración del portal y páginas WEB, con la finalidad de que siempre se cuente con información veraz y oportuna, actualizada y de fácil uso.
- f. Apoyar en la administración de los sistemas administrativos de información financiera, administrativa, de compras, adquisiciones y de obras contratadas.
- g. Asesorar a las autoridades superiores del ministerio en los estándares de hardware y software que se deben utilizar a nivel institucional.
- h. Llevar el control de usos de enlaces e internet a nivel institucional
- i. Todas aquellas que le sean asignadas por las autoridades superiores.

### **Subdirección de Soporte Técnico**

La Sub Dirección de Soporte Técnico es Responsable de Planificar, coordinar, administrar apoyar, proporcionar, y diseñar el inventario de hardware institucional, la configuración de equipo de cómputo, la instalación de puntos de conexión a la red ministerial, el plan de mantenimiento de los equipos de cómputo instalados, soporte técnico tanto en hardware como software, el plan de capacitación continua con el hardware y software instalado, las formas de servicio al usuario en sistemas de información; con el objeto de lograr un funcionamiento eficiente y eficaz de acuerdo a las políticas, normas y procedimientos establecidos, para lo cual desarrolla las funciones siguientes:

- a. Planificar, organizar, coordinar y controlar las actividades de su área.
- b. Administrar el inventario de hardware institucional.
- c. Coordinar la configuración del equipo de reciente adquisición.
- d. Planificar y coordinar la instalación de nuevos puntos de conexión a la red ministerial.
- e. Planificar y coordinar el plan de mantenimiento a los equipos de cómputo.
- f. Apoyar a los coordinadores de la Dirección de Informática.
- g. Proporcionar soporte técnico en hardware y software.
- h. Diseñar un plan de capacitación continua con el hardware y software instalado.
- i. Diseñar y administrar las formas de servicio al usuario.
- j. Planificar el mantenimiento de equipo trimestralmente.
- k. Solicitar insumos necesarios a la Sub-Dirección de Informática para los mantenimientos.
- l. Asignar responsables de los mantenimientos para su ejecución.
- m. Supervisar los trabajos realizados y presentar informe detallado.
- n. Configurar hardware y software.
- o. Planificar la instalación en base a los estándares definidos en la Dirección de informática.
- p. Definir al equipo de trabajo la metodología a seguir.
- q. Asignar responsables de la configuración e instalación de hardware y software.
- r. Elaborar formato de entrega de equipo de cómputo a usuario final.
- s. Entregar equipo de cómputo a usuario final y capacitar.
- t. Atender problemas de equipo de usuarios finales, elaborar diagnóstico y detectar si es de hardware o software.

- u. Llenar el formulario de diagnóstico del equipo de cómputo.
- v. Retroalimentar a la Sub-Dirección de informática
- w. Otras que por su naturaleza del cargo le sean asignada por las autoridades inmediatas superiores.

#### **Subdirección de Infraestructura Tecnológica**

La Sub Dirección de Infraestructura Tecnológica es responsable de planificar, coordinar y administrar puntos de conexión para la red de información, creación y configuración de buzones de correo electrónico, inventario de instalación de puntos de conexión de internet, implementación de políticas de back up y respaldo de información de las bases de datos, administración de los sistemas de información SICOIN, GUATE-NOMINAS, SIGES, GUATE-COMPRAS todo esto de acuerdo a las políticas, normas y procedimientos establecidos, para lo cual desarrolla las funciones siguientes:

- a. Planificar, organizar, coordinar y controlar las actividades de su área.
- b. Administrar el inventario de hardware institucional.
- c. Coordinar la configuración e instalación del equipo de cómputo adquirido.
- d. Planificar y coordinar la instalación buzones de correo electrónico.
- e. Planificar y coordinar la instalación de puntos de conexión a la red.
- f. Planificar y coordinar la instalación de puntos de conexión de internet.
- g. Planificar y coordinar la creación y mantenimiento de instancias de desarrollo y producción de bases de datos.
- h. Apoyar a los coordinadores de la Dirección de Informática.
- i. Proporcionar soporte técnico en hardware y software.
- j. Diseñar un plan de capacitación continua con el hardware y software instalado.
- k. Diseñar y administrar las formas de servicio al usuario.
- l. Solicitar insumos necesarios a la Dirección de Informática para apoyar las actividades a realizar.
- m. Supervisar los trabajos realizados y presentar informe detallado.
- n. Configurar hardware y software.
- o. Planificar la instalación en base a los estándares definidos en la Dirección de informática.
- p. Definir al equipo de trabajo la metodología a seguir.
- q. Planificar e implementar metodologías para respaldo y recuperación de las bases de datos.
- r. Preservar la integridad referencial de la información almacenada en las bases de datos.
- s. Implementar el mantenimiento periódico de las bases de datos.
- t. Llenar el formulario de diagnóstico del equipo de cómputo.
- u. Retroalimentar a la Dirección de informática
- v. Otras que por su naturaleza del cargo le sean asignadas por las autoridades inmediatas superiores.

#### **Subdirección de Investigación y Desarrollo de Sistemas**

La Sub Dirección de Investigación y Desarrollo de Sistemas es la responsable de planificar, coordinar, diseñar, desarrollar, documentar e implementar el sistema de información por medio de una metodología estándar, proponer soluciones factibles y viables con relación a las herramientas de desarrollo con tecnología de punta, con el objeto de lograr un funcionamiento eficiente y eficaz de acuerdo a las políticas, normas y procedimientos establecidos, para lo cual desarrolla las funciones siguientes:

- a. Planificar, organizar, coordinar y controlar las actividades de su área.
- b. Elaboración de un inventario de requerimientos por unidad administrativa.
- c. Analizar la factibilidad sobre la implementación de aplicaciones según requerimientos.
- d. Diseñar y elaborar una planificación de desarrollo de sistemas en base a prioridades y presentar al Director de Informática para su aprobación.
- e. Elaboración e implementación de la metodología utilizada para el desarrollo de aplicaciones.
- f. Analizar, Diseñar, Desarrollar e Implementar aplicaciones de escritorio y web.



- g. Implementar el proceso de levantado de información para conocer al detalle los requerimientos de la aplicación.
- h. Aplicar la metodología diseñada.
- i. Elaborar y presentar el análisis y diseño del sistema al Director de Informática y usuario final para su conocimiento, modificación y aprobación.
- j. Desarrollar pruebas e implementación del sistema de información.
- k. Entregar el sistema de información al usuario final.
- l. Evaluar la metodología y herramientas para el desarrollo de sistemas implementados.
- m. Elaborar un plan de capacitación continua en el uso de los sistemas de información implementados.
- n. Desarrollar estándares y documentación técnica que sirva de referencia para el personal a su cargo.
- o. Actualizar las herramientas de desarrollo y tecnología de sistemas.
- p. Retroalimentar a la Dirección de informática.
- q. Planificar con el Coordinador de Infraestructura Tecnológica la creación en la base de datos de tablas, secuencias, integridad referencial, usuarios, roles.
- r. Preservar la integridad referencial de la información almacenada en la base de datos.
- s. Otras que por su naturaleza del cargo le sean asignadas por las autoridades superiores.

## **Unidades de Apoyo Técnico del Ministerio de Desarrollo Social**

### **Asesoría Jurídica**

La Dirección de Asesoría Jurídica del MIDES es la encargada de orientar, asesorar y realizar todas las acciones legales de Ministerio, además de velar por el cumplimiento de la legislación guatemalteca, ejercer la representación en todos los litigios legales en los que formen parte el Ministerio y sus atribuciones:

- a. Elaborar las resoluciones y acuerdos ministeriales que le sean requeridos.
- b. Legalizar los contratos administrativos institucionales.
- c. Elaborar y legalizar los convenios institucionales.
- d. Estudiar y resolver los expedientes que necesiten opinión o dictamen jurídico.
- e. Dictar los criterios institucionales sobre la interpretación de la legislación guatemalteca en materia de desarrollo social.
- f. Asesorar y orientar a las autoridades superiores del Ministerio en materia jurídica.
- g. Asumir la dirección de todas las acciones judiciales en cualquiera de las instancias jurisdiccionales del país, incluyendo las que se tramite ante la Corte de Constitucionalidad, Tribunal de Cuentas y Tribunales de los Contencioso Administrativo.
- h. Todas aquellas que le sean asignadas por las autoridades Superiores.

### **Comunicación Social**

Comunicación Social del Ministerio es la unidad encargada de administrar los canales de comunicación interna y externa, velando por la adecuada imagen institucional y la presencia en los eventos internos y externos, y sus atribuciones son:

- a. Propiciar y mantener relaciones con los diferentes medios de comunicación.
- b. Elaborar la estrategia institucional de comunicación social.
- c. Elaborar los diseños institucionales de imagen del Ministerio.
- d. Elaborar invitaciones, boletines, comunicados, banners y publicaciones institucionales.
- e. Realizar el monitoreo diario de los medios de comunicación nacional y extranjera sobre el Ministerio.
- f. Organizar y atender los eventos Institucionales de acuerdo a los procedimientos públicos de protocolo.
- g. Apoyar a todas las unidades administrativas con la logística de eventos, talleres, seminarios, comunicados, convivencias a nivel institucional.
- h. Administrar en colaboración con la Dirección de Informática el portal y páginas web institucionales.



- i. Realizar los levantados de texto y diseños de libros revistas y documentos a nivel institucional.
- j. Todas aquellas que le sean asignadas por las autoridades superiores.

#### **Subdirección de Comunicación Social Interna**

La Sub Dirección de Comunicación Social Interna, es la responsable de elaborar estrategias de comunicación interna, para el desarrollo y consolidación de la institución a través de flujos de información. Así como también Gestionar y coordinar herramientas que favorezcan la difusión de proyectos, actividades y cualquier otro tipo de información dirigida a todo el personal que labora en el MIDES, Para lo cual desarrolla las funciones siguientes:

- a. Redacción de boletines institucionales e informativos.
- b. Convocatorias a actividades institucionales.
- c. Difusión de noticias y logros alcanzados por las acciones que realiza el Ministerio.
- d. Análisis y difusión de noticias relacionadas con el trabajo del Ministerio.

#### **Subdirección de Comunicación Social Externa**

La Sub Dirección de Comunicación Social Externa, es la responsable de coordinar, supervisar y evaluar los mecanismos apropiados para la divulgación del trabajo del MIDES ante la sociedad guatemalteca, para lo cual desarrolla las funciones siguientes:

- a. Análisis cuantitativo y cualitativo de las noticias generadas sobre el Ministerio
- b. Análisis sobre noticias para brindar líneas mediáticas a las autoridades del Ministerio
- c. Manejo y planificación de la buena imagen institucional que influya en la opinión pública
- d. Comunicados de prensa (aclaración y campos pagados en medios de comunicación masivos)

#### **Subdirección de Protocolo**

La Sub Dirección de Protocolo, es la encargada del desarrollo y organización de cualquier acto o actividad que se realice dentro del Ministerio; así como también los eventos externos donde tenga participación autoridades o personal de alto nivel jerárquico, para lo cual desarrolla las funciones siguientes:

- a. Contar con la información específica y completa sobre las personalidades y autoridades que van a presenciar determinada actividad; así como también un cronograma específico, para cada una de los eventos que se realizaran.
- b. Crear base de datos actualizados sobre autoridades de Estado, cuerpo diplomático, autoridades militares y cualquier otra Entidad Local que tenga relación con la institución.
- c. Contar con materiales básicos para cubrir las necesidades básicas en la organización de cualquier evento.
- d. Coordinar y supervisar la aplicación de las reglas usuales de protocolo.
- e. Coordinar con otras instituciones las actividades, donde participará el Ministerio de Desarrollo Social.

#### **Subdirección de Fotografía y Diseño**

La Sub Dirección de Fotografía y Diseño, es la encargada de realizar la planificación y ejecución de material audiovisual en actividades dentro y fuera del MIDES, para lo cual desarrolla las funciones siguientes:

- a. Apoyo en reportajes, capsulas informativas, spots radiales y televisivos de funcionarios, cooperantes y los diferentes Programas Sociales del Ministerio.
- b. Toma de fotografías en actividades institucionales internas y externas
- c. Sesiones fotográficas para autoridades y personal del MIDES; así como también para la elaboración de los carné institucionales.
- d. Grabación y documentación de eventos relacionados con el MIDES en toda la república.
- e. Edición de spots, reportajes, documentales, testimoniales y cualquier material requerido.



### **Información Pública**

La Unidad de Información Pública del MIDES es la encargada de administrar información pública a nivel institucional, velando por el cumplimiento de la legislación a través de la publicación en los diferentes medios y atender la demanda de información de la sociedad guatemalteca, y sus atribuciones son:

- a. Administrar el sistema de libre acceso a la información.
- b. Aprender, preparar y proporcionar la información solicitada por medio de escrito y digital.
- c. Actualizar la información pública institucional en forma mensual.
- d. Llevar un archivo ordenado cronológicamente de todas las solicitudes de información recibidas y atendidas.
- e. Crear la red interna de información pública institucional.
- f. Capacitar a todos los funcionarios públicos sobre libre acceso a la información y transparencia.
- g. Preparar los informes institucionales que se deben presentar periódicamente a las instancias que señala la ley de acceso a la información pública.
- h. Atender el teléfono de denuncias institucionales las que deberán cursar por el canal correspondiente.
- i. Todas aquellas que le sean asignadas por las autoridades superiores.

### **Cooperación Internacional**

La unidad de cooperación internacional del MIDES es la encargada de realizar las gestiones necesarias que permitan negociar y suscribir convenios y contratos de cooperación técnica y financiera a través de donaciones y préstamos de acuerdo a la legislación nacional, y sus atribuciones son:

- a. Manejar la cartera de cooperantes a nivel sectorial.
- b. Gestionar recursos de la cooperación internacional para el desarrollo social humano y reducción de la pobreza.
- c. Llevar el inventario de proyectos financiados con cooperación internacional.
- d. Llevar el control de todos los convenios internacionales suscritos por el Ministerio que causan compromisos financieros de cuotas.
- e. Gestionar financiamientos de acuerdo a las necesidades institucionales.
- f. Representar al Ministerio en las reuniones de comités interinstitucionales de cooperación.
- g. Llevar un archivo de los procedimientos de cada cooperante para poder optar a donaciones o préstamos.
- h. Ser el enlace oficial de todas las gestiones institucionales de cooperación nacional e internacional.
- i. Coordinar con la Dirección Financiera y la Unidad Administrativa responsable en forma directa del proceso de ejecución de los recursos provenientes de préstamos y donaciones.
- j. Preparar los informes mensuales sobre el manejo de cooperación internacional que se deben remitir a la dirección de Crédito Público del Ministerio de Finanzas Públicas y a la Secretaría de Planificación y Programación de la Presidencia.
- k. Todas aquellas que le sean asignadas por las autoridades superiores.

### **Secretaría General**

La Secretaría General del MIDES tiene a su cargo la función de recepción, registro, resguardo, y tramites de la correspondencia, documentos y expedientes del Ministerio. Las funciones específicas de la Secretaría General son:

- a. Apoyar a la ventanilla de acceso a la información pública en cuanto a optimizar la atención y el acceso a la información y orientación al público.
- b. Llevar a cabo los procesos de recepción, registro, control, seguimiento y egreso de expedientes que requieren de acciones del Ministerio.
- c. Notificar las resoluciones del Ministerio, llevando en forma ordenada los controles necesarios y con el uso de herramientas informáticas adecuadas, el archivo de todos los expedientes documentación y el libro de

actas del Ministerio, el que deberá ser llevado en orden cronológico. Apoyará en la adecuada distribución de la correspondencia y documentos entre las diversas dependencias del Ministerio según corresponda.

- d. Certificar y autenticar firmas, documentos y fotocopias requeridas por la autoridad o por terceros con forme las leyes del país.
- e. Llevar un archivo en orden cronológico de todas las resoluciones acuerdo Ministeriales expedientes que contenga proyectos de Acuerdos Gubernativos, dictámenes y opiniones jurídicas emitidas.
- f. Realizar la función y recepción de solicitudes y requerimientos a nivel institucional de personas e instituciones públicas y privadas.
- g. Todas aquellas que le sean asignadas por las autoridades superiores.

#### **Auditoría Interna**

La Dirección de Auditoría Interna del MIDES es la encargada de evaluar los sistemas de control interno, proponiendo mejoras para evitar riesgos en la realización de las diferentes actividades del ministerio, y sus atribuciones son:

- a. Evaluar los sistemas de control interno a nivel institucional.
- b. Evaluar la legalidad y calidad de gasto del Ministerio
- c. Elaborar el Plan Anual de Auditoria que se debe presentar ante la Contraloría General de Cuentas.
- d. Cumplir con las Normas Generales de control interno y Normas Generales de Auditoria Gubernamentales, emitidas por la Contraloría General de Cuentas.
- e. Realizar evaluaciones técnicas administrativas, financiera, presupuestarias y de gestión de las actividades del Ministerio.
- f. Emitir opinión sobre la liquidación del Presupuesto de cada Ejercicio fiscal.
- g. Ser el responsable a nivel institucional de atender los requerimientos de la Contraloría General de Cuentas Firmas Privadas de Auditoría Externa.
- h. Apoyar en el proceso de resolución de señalamientos e implementación de mejoras a través de la coordinación con otras unidades administrativas responsables.
- i. Todas aquellas que le sean asignas por las autoridades superiores.

#### **Subdirección de Auditorías de Programas Sociales**

La Sub Dirección de Programas Sociales, es la unidad de apoyo de la Dirección de Auditoría Interna, responsable de verificar los controles internos y registros implementados para la entrega de transferencias en efectivo, bienes o servicios a los beneficiarios de los programas sociales; el análisis del proceso de la operación de los datos en el sistema informático; así como el análisis y evaluación del cumplimiento a los contratos y/o convenios suscritos con otras entidades, cooperantes y/o donantes de los programas sociales a cargo del Ministerio. Para lo cual desarrolla las funciones siguientes:

- a. Efectuar análisis presupuestario de los recursos asignados a los programas sociales.
- b. Examen del proceso de selección de beneficiarios de los diferentes programas sociales.
- c. Verificar los controles y registros implementados para la entrega de bienes o servicios a los beneficiarios de los programas sociales; así como el análisis del proceso de la operación de los datos en el sistema informático.
- d. Análisis y evaluación del cumplimiento a los contratos y/o convenios suscritos con otras entidades, cooperantes y/o donantes de los programas sociales a cargo del Ministerio.
- e. Examen de la administración y ejecución de los fondos otorgados a los programas sociales.
- f. Revisión del registro financiero de Fideicomisos, préstamos o donaciones de organismos internacionales a efecto de comprobar que los recursos son utilizados de acuerdo a la normativa de los convenios y destinados a los objetivos especificados en los mismos.
- g. Verificar la existencia de Manuales de Normas y Procedimientos Administrativos para cada uno de los programas sociales, evaluando que exista uniformidad en los procesos y formas utilizadas.
- h. Elaborar análisis en aspectos de Recursos Humanos de los programas sociales.



- 399
- i. Análisis de la guarda, custodia y archivo de la documentación de soporte de los programas sociales, a efecto de que constituyan evidencia suficiente y competente.
  - j. Evaluación del proceso administrativo y operacional establecido en las sedes municipales en el interior del país, incluyendo la gestión y funciones del personal con la finalidad de determinar el cumplimiento de los objetivos institucionales y sociales.
  - k. Realización de visitas de campo selectivas a los hogares de las familias beneficiadas por los Programas sociales a efecto de verificar que efectivamente necesitan el apoyo económico brindado. Para el efecto, se podrán coordinar actividades con las diferentes dependencias del Ministerio que se relacionan con los Programas Sociales.
  - l. Efectuar visitas a Centros de Salud y educativos con el propósito de verificar el cumplimiento de actividades de corresponsabilidad de las familias beneficiadas, en aquellos programas sociales que lo especifiquen.
  - m. Preparar el anteproyecto del Plan Anual de Auditoría de su área y someterlo a la aprobación de la Dirección de Auditoría Interna.
  - n. Preparar el proyecto de la Memoria Anual de Labores correspondiente a su área y someterlo a la aprobación de la Dirección de Auditoría Interna.
  - o. Proporcionar asesoría y orientación a las demás dependencias del Ministerio, cuando le sea designado por la Dirección de Auditoría Interna.
  - p. Coordinar y supervisar la ejecución de los exámenes de auditoría correspondientes a su área y aquellas que le sean designadas por la Dirección de Auditoría Interna.
  - q. Desarrollar otras funciones que le asigne la Dirección de Auditoría Interna del MIDES.

#### **Subdirección de Auditorías Financieras y Sistemas**

La Sub Dirección de Auditorías Administrativas y Financieras, es la unidad de apoyo de la Dirección de Auditoría Interna, responsable de ejecutar periódicamente, auditorías financieras, administrativas, y de gestión en las distintas dependencias del MIDES, de conformidad con el Plan Anual de Auditoría -PAA-, acorde con las Normas de Auditoría Gubernamental Interna emitidas por la Contraloría General de Cuentas; así como elaborar los correspondientes programas de trabajo. Para lo cual desarrolla las funciones siguientes:

- a. Verificación de la correcta ejecución del presupuesto vigente a través del sistema SICOIN-WEB.
- b. Verificación del cumplimiento de las disposiciones legales vigentes en materia presupuestal y las disposiciones reglamentarias derivadas de la implementación del Sistema Integrado de Administración Financiera y Control, las que se transmiten por medio de la Unidad de Administración Financiera.
- c. Evaluación de la correcta aplicación y uso adecuado de los fondos, debiéndose verificar la periodicidad con que son liquidados ante la UDAF, para que sean reembolsados de forma oportuna, de conformidad al tipo de fondo; asimismo verificar que los saldos estén correctamente registrados.
- d. Evaluación de las operaciones de los ingresos y egresos de la Caja Fiscal, con relación al movimiento de los Fondos Rotativos o Privativos, estableciendo para el efecto que las operaciones se realicen de forma oportuna y que las cifras se presenten razonablemente; realizando a su vez integraciones para comprobar que los fondos se encuentran debidamente aplicados y determinar que los saldos de las formas estén conforme al inventario de existencias.
- e. Evaluación de todos aquellos gastos menores que por su naturaleza no pueden esperar un trámite por orden de compra, para lo cual es importante evaluar la forma de su ejecución, para verificar que cumplan con los procedimientos y requisitos en su manejo, asimismo que el monto autorizado sea razonable en función de las necesidades.
- f. Evaluación de la forma de cómo se están utilizando los recursos para la adquisición de bienes y/o contratación de servicios, para lo cual se debe considerar aspectos relevantes tales como precio, calidad, servicio, etc., indicadores que facilitan verificar la eficiencia y eficacia de los gastos.

- g. Verificación de los ingresos y salidas, de todo lo que se haya adquirido, por medio de caja chica, compras directas, licitación pública, donación, etc., debiéndose evaluar los documentos de soporte; para establecer que las cifras que se demuestran en los registros, se encuentran razonables.
- h. Comprobar que las existencias, adquisiciones, donaciones y bajas realizadas en un período determinado, se encuentren debidamente operados y registrados en el sistema SICOIN-WEB, respecto a los rubros siguientes: Terrenos, edificios, construcciones en proceso o terminadas, maquinaria, vehículos y equipo de transporte, mobiliario, equipo de oficina, equipo de computación, herramientas, otros equipos y enseres.
- i. Examen de los gastos erogados para el funcionamiento de los vehículos propiedad del Ministerio, el cual por ser un producto que puede ser utilizado para otros fines, es importante evaluar desde el proceso de adquisición, almacenaje, manejo, distribución y utilización, con la finalidad de velar por el uso racional y adecuado consumo, además determinar que las adquisiciones se efectúen de forma eficiente y en función del número de unidades y programas de trabajo.
- j. Evaluación de la correcta aplicación de los pagos realizados por la contratación de los servicios técnicos y/o profesionales, debiendo corroborar que el personal esté cumpliendo con sus actividades para lo cual fueron contratados, efectuando además proyecciones del gasto en función de la disponibilidad presupuestaria, con la finalidad de verificar si tienen fondos suficientes para cumplir con los compromisos adquiridos.
- k. Evaluación de todo lo relacionado a registros y controles que se tienen para el personal, no importando bajo que renglón presupuestario se hayan contratado los servicios.
- l. Preparar el anteproyecto del Plan Anual de Auditoría de su área y someterlo a la aprobación de la Dirección de Auditoría Interna.
- m. Preparar el proyecto de la Memoria Anual de Labores correspondiente a su área y someterlo a la aprobación de la Dirección de Auditoría Interna.
- n. Proporcionar asesoría y orientación a las demás dependencias del Ministerio, cuando le sea designado por la Dirección de Auditoría Interna.
- o. Coordinar y supervisar la ejecución de los exámenes de auditoría correspondientes a su área y aquellas que le sean designadas por la Dirección de Auditoría Interna.
- p. Desarrollar otras funciones que le asigne la Dirección de Auditoría Interna del MIDES.

#### **Subdirección de Auditorías Especiales**

La Sub Dirección de Auditorías Especiales y de Sistemas, es la unidad de apoyo de la Dirección de Auditoría Interna, responsable de efectuar exámenes de la documentación de soporte relacionada con las compras, a fin de evaluar la Calidad del Gasto, previos a ser ejecutado, velando por la transparencia y legalidad de las operaciones financieras y administrativas derivadas de la utilización de los fondos asignados al Ministerio. Verificar el correcto cumplimiento de la normativa contenida en la Ley de Contrataciones del Estado, Decreto Número 57-92 del Congreso de la República; sus reformas contenidas en el Decreto Número 27-2009 del Congreso de la República y el Reglamento de la Ley de Contrataciones del Estado, Acuerdo Gubernativo 1056-92. Así como efectuar la evaluación de los controles, sistemas, procedimientos de informática; de los equipos de cómputo y su utilización, la eficiencia y seguridad en el uso de los mismos, con la finalidad de verificar la existencia de sistemas que sean confiables para el resguardo de la información del Ministerio. Para lo cual desarrolla las funciones siguientes:

- a. Examen de la documentación de soporte relacionada con las compras, a fin de evaluar la Calidad del Gasto, previos a ser ejecutado, velando por la transparencia y legalidad de las operaciones financieras y administrativas derivadas de la utilización de los fondos asignados al Ministerio.
- b. Verificación del correcto cumplimiento de la normativa contenida en la Ley de Contrataciones del Estado, Decreto Número 57-92 del Congreso de la República; sus reformas contenidas en el Decreto Número 27-2009 del Congreso de la República y el Reglamento de la Ley de Contrataciones del Estado, Acuerdo Gubernativo 1056-92.



- c. Evaluación del cumplimiento a la normativa de la Ley del Presupuesto General de Ingresos y Egresos del Estado para el Ejercicio Fiscal correspondiente.
- d. Verificar la adecuada aplicación del Manual de Clasificaciones Presupuestarias para el Sector Público de Guatemala.
- e. Examen de la documentación de soporte de los expedientes por erogaciones con cargo al presupuesto del Ministerio, velando porque se cumplan con requisitos fiscales y legales aplicables.
- f. Seguimiento al adecuado cumplimiento de las recomendaciones provenientes de los informes de Auditoría Interna y de las recomendaciones emitidas por la Contraloría General de Cuentas.
- g. Coordinación de la elaboración de las respuestas a los informes recibidos de la Contraloría General de cuentas.
- h. Elaboración en coordinación con el área de auditoría Administrativa y Financiera, Auditoría de Programas Sociales y Auditoría de Sistemas, el proyecto de Plan Anual de Auditoría, y someterlo a la aprobación del Director de Auditoría Interna.
- i. Ejecución de exámenes especiales de auditoría sobre temas operacionales, administrativos u otros que se relacionen con irregularidades, conforme a designación que sea efectuada por la Dirección de Auditoría Interna
- j. Evaluación de los controles, sistemas, procedimientos de informática; de los equipos de cómputo y su utilización, la eficiencia y seguridad en el uso de los mismos, con la finalidad de verificar la existencia de sistemas que sean confiables para el resguardo de la información del Ministerio.
- k. Evaluación de los diferentes sistemas y procedimientos en operación (flujo de información, procedimientos, documentación, redundancia, organización de archivos, estándares de programación, controles, utilización de los sistemas).
- l. Evaluación de los equipos de cómputo (Capacidades. nuevos proyectos, seguridad física y lógica;
- m. Evaluación la existencia de controles físicos y lógicos en los sistemas informáticos.
- n. Efectuar análisis de los controles administrativos implementados en los diferentes ambientes de informática.
- o. Evaluación de la existencia de controles de preinstalación: procesos y actividades previas a la adquisición e instalación de un equipo de computación y a la automatización de los sistemas existentes.
- p. Evaluación de los controles de organización y planificación orientados a la definición clara de las funciones, línea de autoridad y responsabilidad de las diferentes unidades del área de la Dirección de Informática en labores tales como: diseñar un sistema: elaboración de los programas y control de calidad
- q. Evaluar la existencia de controles del sistema en desarrollo y producción encaminados hacia obtener el mejor costo-beneficio para el Ministerio, dirigiendo el análisis hacia que el desarrollado haya sido conducido bajo un proceso planificado y se encuentren debidamente documentados; así como evaluar la participación de los usuarios en el diseño e implementación de los sistemas pues aportan conocimiento y experiencia de su área y esta actividad facilita el proceso de cambio,
- r. Participar en la implementación de sistemas informáticos, a través de sugerir y solicitar la incorporación de medidas o rutinas de control interno que coadyuven a la confiabilidad de la información.
- s. Examen de la existencia de controles de procesamiento, los cuales se refieren al ciclo que sigue la información desde la entrada hasta la salida de la misma, lo que conlleva al establecimiento de una serie de seguridades dentro del sistema.
- t. Evaluación de los Controles de operación los cuales abarcan todo el ambiente de la operación del equipo central de computación y dispositivos de almacenamiento, la administración de la cintoteca y la operación de terminales y equipos de comunicación por parte de los usuarios de sistemas en línea.
- u. Evaluación de los controles en el uso de computadoras personales y laptop. Es la tarea más difícil pues son equipos más vulnerables, dado que son de fácil acceso y de explotación, pero los controles que se implementen ayudarán a garantizar la integridad y confidencialidad de la información.

- v. Evaluación de la seguridad del sistema, de la información procesada y la existencia de un adecuado plan de contingencias.
- w. Preparar el anteproyecto del Plan Anual de Auditoría de su área y someterlo a la aprobación de la Dirección de Auditoría Interna.
- x. Preparar el proyecto de la Memoria Anual de Labores correspondiente a su área y someterlo a la aprobación de la Dirección de Auditoría Interna.
- y. Proporcionar asesoría y orientación a las demás dependencias del Ministerio, cuando le sea designado por la Dirección de Auditoría Interna.
- z. Coordinar y supervisar la ejecución de los exámenes de auditoría correspondientes a su área y aquellas que le sean designadas por la Dirección de Auditoría Interna.

#### **Unidad de Género y Pueblos Indígenas**

Mediante el Acuerdo Ministerial número 449-2013 del Ministerio de Desarrollo Social, de fecha 03 de octubre de 2013, se implementa la Unidad de Género y Pueblos Indígenas del Ministerio de Desarrollo Social, Unidad que tiene a su cargo la asesoría técnica del proceso de institucionalización de las políticas de género, pueblos indígenas y demás grupos de especial atención, para coadyuvar y garantizar el cumplimiento de las mismas, además de ser el órgano de coordinación y enlace técnico con el Gabinete Específico de la Mujer. Las funciones específicas de la Unidad de Género y Pueblos Indígenas son:

- a. Asesorar y proveer de insumos a las autoridades del Ministerio de Desarrollo Social, a efecto de generar una cultura organizacional basada en los principios de equidad de género, que se refleje en el proceso de implementación de la Política de Desarrollo Social y Población, La política Nacional de Promoción y Desarrollo Integral de las Mujeres y otras Vinculadas con avances en la condición y situación de las mujeres guatemaltecas.
- b. Elaborar con base al Plan Estratégico Institucional, el Plan Operativo Anual de funcionamiento de la Unidad en el marco de sus objetivos y competencias para contar con la asignación presupuestaria requerida.
- c. Asesorar a los programas sociales actuales y futuros en el tema del enfoque de equidad de género.
- d. Orientar la incorporación del enfoque de género, en la dinámica de la política de comunicación social del MIDES, Asegurando espacios que apoyen a posicionar y difundir los derechos humanos de las mujeres, pueblos indígenas y demás grupos de especial atención.
- e. Ubicar fuentes nacionales públicas, privadas y de cooperación internacional que proporcionen de manera directa soportes técnicos y financieros para producir avances en la atención de necesidades y demandas de las mujeres en condiciones de vulnerabilidad por situación de pobreza y extrema pobreza a través de programas y proyectos que favoreciendo la implementación de la Política Nacional de Promoción y Desarrollo Integral de las Mujeres (PNPDIM) y su Plan de Equidad de Oportunidades sean una contribución a la implementación de la Política de Desarrollo y Población.
- f. Representar al MIDES ante el consejo consultivo de la Secretaria Presidencial de la Mujer SEPREM, en las mesas sectoriales y en todas aquellas actividades e instancias de coordinación tanto públicas, de cooperación y privadas, relacionadas con los derechos humanos de las mujeres y de los pueblos indígenas; así como, en otras instancias que lo demanden.
- g. Coordinar la formulación e implementación del Plan de institucionalización de la perspectiva de Género e interculturalidad en conjunto con la Comisión Institucional de Género.
- h. Asesorar en el diseño la implementación y seguimiento del monitoreo de la situación de los derechos humanos de las mujeres, de los grupos vulnerables y de especial atención.
- i. Ser el ente asesor del Ministerio de Desarrollo Social en materia de, inclusión de la equidad de género y étnico cultural en las políticas sociales.
- j. Cualquier otra relacionada con su competencia que le asigne el Despacho Superior.



700



**GOBIERNO *de*  
GUATEMALA**  
DR. ALEJANDRO GIAMMATTEI

**MINISTERIO DE  
DESARROLLO  
SOCIAL**

**PLAN OPERATIVO ANUAL 2022**

**UNIDAD EJECUTORA DEL  
FONDO DE PROTECCIÓN SOCIAL**

**MARZO 2022**



## CONTENIDO

INTRODUCCIÓN	4
MARCOS ORIENTADORES	5
Creación del Ministerio de Desarrollo Social – Una prioridad	5
Mandato del Ministerio de Desarrollo Social – La Persona y la Familia Vulnerable	6
Desafío del Ministerio de Desarrollo Social - La Pobreza Multidimensional	8
Grupos de Interés – Los Socios e Involucrados	8
Análisis de Fortalezas, Debilidades, Oportunidades y Amenazas	9
Creación de la Unidad Ejecutora del Fondo de Protección Social.	11
Mandato de la Unidad Ejecutora del Fondo de Protección Social:	12
MARCO ESTRATÉGICO	13
Análisis de contexto / situacional	13
Contexto de País	13
Demografía	13
Desarrollo Humano	13
Grupos Vulnerables	14
MARCO LEGAL	19
MARCO POLÍTICO	20
ESTRATEGIA INSTITUCIONAL	21
TERRITORIALIZACIÓN	23
MODELOS ADOPTADOS	30
PROGRAMACIÓN CUATRIMESTRAL DE PRODUCTOS Y SUBPRODUCTOS	40
PROGRAMACIÓN MENSUAL DE ACCIONES	40
RED DE CATEGORIAS PROGRAMÁTICAS	51
FUNCIONES DE LA UNIDAD EJECUTORA DEL FONDO DE PROTECCIÓN SOCIAL	51



## GLOSARIO

**MIDES:** Ministerio de Desarrollo Social

**CELADE:** Centro Latinoamericano de Demografía

**ENCOVI:** Encuesta Nacional de Condiciones de Vida

**GINI:** El coeficiente de Gini es una medida de la desigualdad ideada por el estadístico italiano Corrado Gini. Normalmente se utiliza para medir la desigualdad en los ingresos, dentro de un país, pero puede utilizarse para medir cualquier forma de distribución desigual.

**INCAP:** Instituto de Nutrición de Centroamérica y Panamá

**INE-:** Instituto Nacional de Estadística

**ICTA:** Instituto de Ciencia y Tecnología Agrícolas.

**IPM:** Índice de Pobreza Multidimensional

**MSPAS:** Ministerio de Salud Pública y Asistencia Social

**MAGA:** Ministerio de Agricultura, Ganadería y Alimentación

**MIDEDUC:** Ministerio de Educación

**MINGOB:** Ministerio de Gobernación

**OMS:** Organización Mundial de la Salud.

**PNUD:** Programa de las Naciones Unidas para el Desarrollo

**PNPDIM-PEO:** Política Nacional de Promoción y Desarrollo Integral de las Mujeres y Plan de Equidad de Oportunidades

**QUINTIL:** El término es bastante utilizado en economía para caracterizar la distribución del ingreso de una población humana

**SECONRED:** Secretaría Ejecutiva de la Coordinadora Nacional para la Reducción de Desastres

**SESAN:** Secretaría de Seguridad Alimentaria y Nutricional

**SEGEPLAN:** Secretaría de Planificación y Programación de la Presidencia

**UNICEF:** Fondo de las Naciones Unidas para la Infancia

## INTRODUCCIÓN

El Plan Operativo Anual -POA- 2022 que se presenta a continuación es una de las herramientas metodológicas de la Unidad Ejecutora del Fondo de Protección Social, con enfoque de Gestión por Resultados, que visualiza el que hacer institucional durante el ejercicio fiscal 2022, como una herramienta de programación de corto plazo enmarcado en el Plan Estratégico Institucional, normas vigentes y las orientaciones estratégicas de política.

Para la elaboración del POA 2022 se realizaron reuniones con los directores y encargados de las unidades administrativas de la Unidad Ejecutora del Fondo de Protección Social, así como con los coordinadores de los programas: "Transferencias Monetarias Condicionadas en Salud y Educación", "Bolsa Social de Alimentos", "Comedor Social", "Beca Social de Educación y Empleo", "Adolescentes y Jóvenes Protagonistas" y con miembros del Ministerio de Desarrollo Social,

El presente documento incluye un análisis de contexto de país, con el detalle de grupos vulnerables, territorios vulnerables y la institucionalidad nacional; dentro del análisis institucional la creación del MIDES, su mandato, el desafío, los grupos de interés, las fortalezas, debilidades, oportunidades y amenazas para el funcionamiento del Ministerio.

Así como aspectos relativos a la Unidad Ejecutora del Fondo de Protección Social: Creación de la Unidad Ejecutora; Mandato; Marcos Orientadores (Marco Legal, Marco Político), Estrategia Institucional 2020-2024, Modelos Adoptados, Red de Categorías Programáticas. Matrices de Programación Operativa 2022; por lo que se espera con este documento contar con el marco operativo para el ejercicio fiscal 2022.



## **MARCOS ORIENTADORES**

### **Creación del Ministerio de Desarrollo Social – Una prioridad**

El surgimiento del MIDES, obedece a tres condiciones presentes en el contexto del país, al cambio de gobierno en enero del 2012:

#### **Las condiciones de pobreza, exclusión y vulnerabilidad en que vive la mayoría de la población.**

El contexto guatemalteco está cargado de profundos contrastes y grandes brechas de desigualdad en los ámbitos económico, político, social y cultural a nivel nacional. Todo ello ha provocado un socavamiento de las condiciones de vida de sectores particularmente expuestos a las desigualdades sociales, como lo son los pueblos indígenas, las poblaciones sociales, las familias que viven en asentamientos humanos urbanos, las personas con discapacidad, las mujeres, los adultos mayores, la niñez, adolescencia y juventud, entre otros. Estos sectores se ven afectados de manera particular debido a las connotaciones étnicas, de género, territoriales, etarias y otras condiciones psicobiosociales, que definen las relaciones sociales en el país. Como resultado actualmente existe más de ocho millones de guatemaltecos y guatemaltecas que viven en condiciones de pobreza.

#### **La obligación del Estado de proteger a la persona y la familia, especialmente a las más vulnerables.**

El Estado guatemalteco tiene un rol determinante en la protección de las personas y familias más vulnerables, velando porque mejoren su nivel de vida, participen de los beneficios del desarrollo y se integren a la vida nacional. Para ello debe implementar políticas, estrategias y programas, con una visión integral, que permitan abordar efectivamente la pobreza, generando oportunidades para que las personas puedan desarrollar sus capacidades, tengan opciones para usar estas capacidades, puedan construir un patrimonio y acceder a mecanismos de protección social. Debido que más de la mitad de los guatemaltecos y guatemaltecas viven en condiciones de pobreza, exclusión y vulnerabilidad, esto requiere, aumentar la inversión social y consolidar una institucionalidad social fuerte que le permitan al Estado asumir los desafíos presentes y futuros, fortaleciendo sus funciones como rector, articulador y ejecutor, en materia social.

## **El compromiso de fortalecer la gestión pública social, asegurando transparencia y calidad en el gasto.**

La gestión de los programas sociales, fue duramente señalada de opacidad, corrupción y clientelismo, generando desconfianza y descontento en la población. La carencia de una institucionalidad social clara, impidió la rendición de cuentas y la fiscalización; y permitió la duplicidad de mando y falta de transparencia en la asignación y uso de los recursos públicos. Debido a la importancia de la gestión social para el desarrollo del país, el Presidente de la República, se comprometió, de manera prioritaria, crear una institucionalidad social que asegure una visión estratégica y propicie una asignación transparente de recursos, la participación ciudadana, el control social y la rendición de cuentas sobre políticas, programas y proyectos sociales; y de esta forma, avanzar en el logro de los derechos sociales de todos los guatemaltecos y guatemaltecas.

En respuesta a ese contexto y con el propósito de institucionalizar, articular y regular las acciones del Estado dirigidas a la población en situación de pobreza, se creó, de urgencia nacional, el Ministerio de Desarrollo Social –MIDES–, por medio del Decreto 1-2012 del Congreso de la República, que modifica la Ley del Organismo Ejecutivo (Decreto 114-97), adicionando este nuevo Ministerio, en el numeral 14 al artículo 19 de la Ley. El Decreto 1-2012 entró en vigencia el 8 de febrero del 2012, un día después de su publicación en el Diario Oficial. El 30 de abril, se aprobó su Reglamento Orgánico Interno.

### **Mandato del Ministerio de Desarrollo Social – La Persona y la Familia Vulnerable**

El Ministerio de Desarrollo Social –MIDES- se crea como ente rector facultado para diseñar, regular y ejecutar las políticas públicas orientadas a mejorar el nivel de bienestar de las personas en situación de pobreza y pobreza extrema, de manera que se les dote de capacidades y oportunidades para mejorar sus condiciones de vida asegurando el respeto de sus derechos humanos y constitucionales.

Su competencia, incluye las políticas, estrategias, programas y recursos públicos destinados a atender a la población en situación de pobreza, exclusión, y vulnerabilidad social en aquellos ámbitos no cubiertos por la política sectorial exclusiva (salud, educación destinados a atender a la población, etc.). Además, su mandato establece que debe cumplir y hacer que se cumpla el régimen jurídico concerniente al diseño, ejecución, organización, coordinación, control y prestación de los servicios relacionados con los programas sociales orientados a la población en condiciones de pobreza y pobreza extrema, promoviendo acciones para evitar su



exclusión de otros servicios y oportunidades de desarrollo, así como su vulnerabilidad ante eventos catastróficos o crisis.

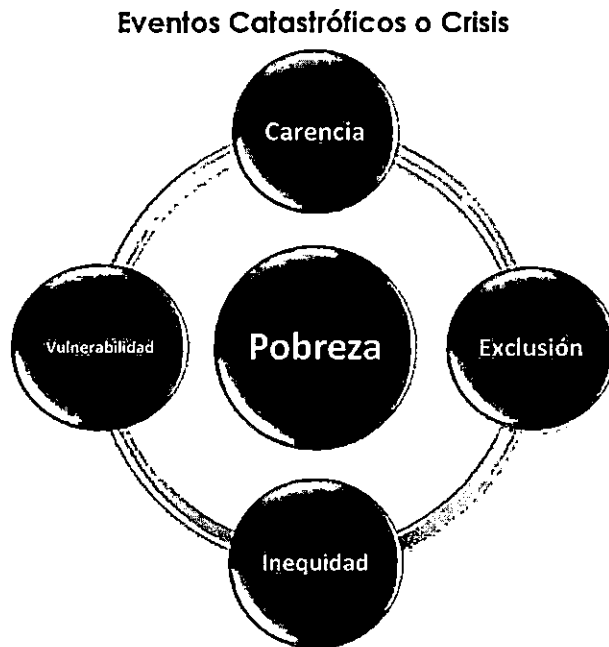

Este mandato lleva implícito el concepto de Desarrollo Humano, como proceso que busca la ampliación de las oportunidades para las personas, aumentando sus derechos, sus capacidades y sus opciones de vida. Por lo tanto, las acciones que lleve a cabo el MIDES deben centrarse en fortalecer las capacidades de las personas, como usuarias, individuales o en grupo, de los programas y servicios sociales; así también, como agentes de cambio y promotoras de su desarrollo y del bienestar de su familia y su comunidad.

En el logro del bienestar de la persona, la familia juega un papel muy importante, ya que es en ella donde se establecen los cimientos para el desarrollo integral de las personas, incluyendo la autoestima, el sentido de pertenencia, los valores y cultura, la personalidad, y otras capacidades fundamentales para lograr una vida exitosa y feliz.

La familia también es clave para la resiliencia, definida como la capacidad de una persona y una comunidad para hacer frente a situaciones adversas, gestionando la crisis (desastres, pérdida de empleo, enfermedades), recuperándose y preparándose para enfrentar la siguiente crisis.

## Desafío del Ministerio de Desarrollo Social - La Pobreza Multidimensional

En Guatemala, la pobreza tiene raíz en la exclusión social que ha afectado a la mayoría de la población durante siglos y que en cada época, se transforma y toma formas más complejas y profundas. El resultado es la alta y persistente desigualdad en el acceso a oportunidades y opciones, que mantienen a la mayoría de la población viviendo en carencia, sin posibilidad de ejercer sus derechos y lograr desarrollar sus capacidades, construir un patrimonio y mecanismos de protección. Esta situación ha colocado a millones de guatemaltecos y guatemaltecas en condiciones de alta vulnerabilidad ante crisis, calamidades o emergencias, que los hundan más en pobreza.

En ese sentido, el MIDES considera la pobreza como algo más que la carencia económica. Su reto es la pobreza multidimensional, entendida ésta como la privación de las capacidades humanas de las personas, que le impiden alcanzar su bienestar; y que incluye el bienestar económico, los derechos sociales relacionados con la salud, educación, alimentación, vivienda; y el contexto territorial relacionado con seguridad.

En el 2010, el PNUD, lanzó el Índice de la Pobreza Multidimensional –IPM–, como una herramienta para la medición de la pobreza, integrado por tres dimensiones (Nivel de vida, salud y educación) y diez indicadores (bienes, piso, electricidad, agua, saneamiento, combustible para cocinar, matriculación escolar, años de instrucción, mortalidad infantil y nutrición).

## Grupos de Interés – Los Socios e Involucrados

Los grupos de interés concurrentes en la gestión institucional del MIDES, incluyen:

- ✓ Niñez, adolescencia y juventud.
- ✓ Adultos.
- ✓ Adultos Mayores.
- ✓ Personas con discapacidad
- ✓ Mujeres y hombres.
- ✓ De los cuatro pueblos que coexisten en el país (maya, ladino, garífuna y xinka)



**Los programas y proyectos que implementan son:**

**14 "Apoyo para el consumo adecuado de alimentos" que incluyen las Actividades siguientes.**

- Raciones de alimentos preparados entregados a personas que viven en condiciones de vulnerabilidad o crisis.
- Transferencias monetarias condicionadas para alimentos entregadas a familias que viven en pobreza y pobreza extrema.

**15 "Prevención de la delincuencia en adolescentes y jóvenes" con los subprogramas siguientes:**

- Prevención de la delincuencia en adolescentes y jóvenes.
- Becas de educación y empleo.

**21 "Transferencias monetarias condicionadas en salud y educación" con los subprogramas:**

- Prevención de la desnutrición crónica
- Cobertura de educación escolar primaria

**Análisis de Fortalezas, Debilidades, Oportunidades y Amenazas**

El estado del estudio de situación del MIDES, analizando sus propias características internas (Fortalezas y Debilidades) y su situación externa (Oportunidades y Amenazas) permite identificar el panorama actual y así diseñar de mejor forma la estrategia de futuro.

**Fortalezas**

- ✓ Cuenta con una estructura programática y asignación presupuestaria
- ✓ Contar con un padrón de usuarios de los programas sociales.
- ✓ Establecidos procesos de transparencia a través de la bancarización de las Transferencias Monetarias Condicionadas.
- ✓ Establecimiento de mecanismo de quejas y reclamos como una forma de auditoría social y mejoras continuas de los servicios.
- ✓ Creación de la Unidad de Género y Pueblos Indígenas.



- ✓ Desconcentración de los programas Bono Social, Beca Social, Jóvenes Protagonistas, Comedores Sociales y programas de apoyo a servicios e infraestructura social.
- ✓ Institucionalización de los manuales de los Programas Sociales.
- ✓ Establecimiento de corresponsabilidades en los programas, por medio de la coordinación interinstitucional.
- ✓ Contribuir a eliminar las brechas de desigualdad, promoviendo el acceso a la educación y salud en la niñez y juventud.

### Oportunidades

- ✓ La coordinación y unificación de esfuerzos interinstitucionales.
- ✓ Inclusión de Ejes Transversales (Cambio climático, Género, Pueblos Indígenas, Juventud, Discapacidad, y demás grupos de especial atención)
- ✓ Fortalecimiento de capacidades a Madres Guías, para la promoción de derechos humanos y desarrollo en sus comunidades que trasciende a lo nacional.
- ✓ Coordinación y apoyo en Gabinetes Específicos.
- ✓ Incidencia por parte del MIDES para impulsar un Plan Nacional de Desarrollo Social a Largo Plazo.
- ✓ Estandarizar en el sistema de registro de usuarios los criterios de desagregación de datos (sexo, grupo etario, comunidad lingüística, geográfica, pertenencia étnica y discapacidad).

### Debilidades

- ✓ Escases de personal con formación y experiencia en los temas sociales (gestión, políticas públicas, sistemas, programas, procesos, sensibilización en tema de género y pueblos indígenas, etc.)
- ✓ Presupuesto insuficiente.
- ✓ Presupuesto en destiempo no permite la ejecución total de los programas.
- ✓ Los grandes índices de pobreza y pobreza extrema en el país, no permite la cobertura total, ni visibilizar las acciones.
- ✓ Falta de mobiliario y equipo adecuados para todo el personal.
- ✓ Alza de los precios de granos básicos y productos de la bolsa de alimentos.
- ✓ No todos los programas tienen cobertura nacional.
- ✓ Falta de creación de plazas para el funcionamiento de las Unidades.
- ✓ Alta rotación de personal.
- ✓ Falta de infraestructura adecuada a nivel central y departamental.



## **Amenazas**

- ✓ Politización de los programas sociales, puede desvirtuar y debilitar la credibilidad del Ministerio.
- ✓ Desastres naturales, socio-naturales y/o antrópicos. En relación a la asignación presupuestaria.
- ✓ Baja recaudación para financiar el presupuesto general de la Nación, conlleva disminución de cobertura de las intervenciones y programas sociales.
- ✓ Cambios de autoridades en las instituciones del Estado, por lo regular provoca discontinuidad en los procesos establecidos.
- ✓ Continuos señalamientos a la Institución como mecanismo para debilitar la gobernabilidad del país.
- ✓ La falta de un Plan Nacional de Desarrollo Social, a Largo Plazo.
- ✓ Las brechas de desigualdad, persistentes en las diferentes dimensiones de la sociedad, limitan la atención a necesidades específicas de hombres y mujeres, poblaciones indígenas y demás grupos vulnerables.
- ✓ Articulación de un sector fragmentado.

## **Propósitos**

### **Tres Resultados a Largo Plazo**

1. Las personas y familias vulnerables tienen oportunidades y pueden desarrollar sus capacidades durante todas las etapas de su ciclo de vida y viven con dignidad.
2. La sociedad entiende las condiciones de las personas y familias vulnerables, se conecta y moviliza para apoyarlas.
3. El MIDES es una institución líder, que genera confianza, demuestra resultados, facilita procesos de concertación e invierte en las familias y personas vulnerables.

### **Creación de la Unidad Ejecutora del Fondo de Protección Social.**

A partir del año 2016 con el ACUERDO MINISTERIAL NÚMERO DS-85A-2016, del Ministerio de Desarrollo Social, de fecha 28 de diciembre de 2016, entra en vigor la creación de la Unidad Ejecutora del Fondo de Protección Social, como una Unidad adscrita al Despacho Superior del Ministerio de Desarrollo Social.

**Mandato de la Unidad Ejecutora del Fondo de Protección Social:**

A través del ACUERDO MINISTERIAL NÚMERO DS-85A-2016, del Ministerio de Desarrollo Social, de fecha 28 de diciembre de 2016, se indica el objetivo de la Unidad Ejecutora del Fideicomiso Fondo de Protección Social, el cual dice: "La Unidad Ejecutora del Fondo de Protección Social tiene por objeto la ejecución presupuestaria, financiera y contable de programas y proyectos sociales establecidos por el Ministerio de Desarrollo Social, relacionados con la educación, salud, nutrición, adultos mayores y población vulnerable, que contribuyan al desarrollo económico y social de la población guatemalteca, ejecutados a través del Viceministerio de Protección Social, y la Coordinación y cumplimiento de las directrices que establezca el Comité Técnico del Fideicomiso Fondo de Protección Social en relación al Fideicomiso".

**Duración y Alcance.**

La Unidad Ejecutora del Fondo de Protección Social es indefinida, dada la naturaleza del Ministerio de Desarrollo Social, como rector de las políticas públicas en materia de desarrollo social.



## MARCO ESTRATÉGICO

### **Análisis de contexto / situacional**

#### **Contexto de País**

Guatemala con una extensión de 108,890 km<sup>2</sup>, está dividida en 22 departamentos y 340 municipios, que están organizados en ocho regiones geopolíticas, de gran diversidad geográfica, económica, ecológica, étnica y cultural.

El país es multicultural, plurilingüe y multiétnico. En el país coexisten cuatro pueblos siendo estos maya, garífuna, xinka y mestizo. La población indígena alcanza el 40%. Se reconocen 25 idiomas además del idioma español, que es el oficial

#### **Demografía**

La población total de Guatemala para el año 2019, se estima en casi 17, 679,735 de habitantes, 51.5% son mujeres. Con una tasa global de fecundidad de 3.1 de mantenerse esta tendencia para el año 2032, se contará con 22, 207,119 millones de personas.

Una gran proporción de la población es joven (70% menor de 30 años); lo cual genera enormes desafíos como la creación de empleo formal. Pero al mismo tiempo, las personas vivirán más tiempo, con mayor presión a los sistemas de pensiones y atención de adultos mayores.

#### **Desarrollo Humano**

Guatemala es clasificada como un país de Desarrollo Humano Medio, ocupando el puesto 125 de 184 países en el Índice de Desarrollo Humano, que alcanzó el 0.64 en el 2015, el segundo más bajo de la región. Su desafío más grande es los altos índices de pobreza existentes en el país, producto de una desigualdad extrema en la distribución de la riqueza y oportunidades de desarrollo, combinada con un gasto social muy bajo. A pesar de que el país ha experimentado un crecimiento económico moderado constante en la última década, Guatemala no ha logrado reducir la pobreza. El escaso crecimiento del PIB y las altas tasas de crecimiento de la población, han provocado un estancamiento del PIB per-cápita en los últimos años. Aunque la pobreza extrema aumentó entre el 2006 y el 2014, en 8.1 puntos porcentuales (de 15.3% a 23.4%), el porcentaje de la población en pobreza aumentó en el mismo período de 51.2% a 59.3%. Debido a que la población afectada ha aumentado hasta llegar a 9.6 millones de personas. La pobreza se concentra en las áreas rurales y tiene un fuerte componente étnico, siendo dos veces mayor entre la población indígena y social. Pero además, la severidad de la pobreza es 1.8 veces mayor en áreas sociales donde la pobreza extrema llega a 76.1% (contra 42.1% en

áreas urbanas); y 1.7 veces mayor población indígena (79.2%, contra 46.6% de la población no-indígena). El acceso a servicios básicos y oportunidades económicas y de empleo, son muy limitadas en los territorios sociales y en poblaciones indígenas.

A pesar de ello, se debe notar que la pobreza va en aumento y para el 2014, la población en pobreza alcanzó el 59.3% y en pobreza extrema llegó al 23.4%, refiere la ENCOVI 2014 efectuada por el Instituto Nacional de Estadística (INE) y apoyada por el Banco Mundial. Esto significa que esos porcentajes de guatemaltecos y guatemaltecas viven en pobreza, en asentamientos marginales, sin servicios básicos, con grandes limitaciones de espacio, muchas vulnerabilidades y alto riesgos a desastres, generando conflictividad y violencia. Además, la creciente urbanización ha aumentado las presiones sobre los gobiernos de las ciudades, provocando inestabilidad.

Estas disparidades son causadas por la alta desigualdad alta y persistente que ha prevalecido a través de la historia en Guatemala.

Aunque está catalogado como un país de renta media, Guatemala posee un coeficiente de Gini del ingreso del 52.4%, lo que coloca al país como el más desigual de América Latina, con diferencias abismales entre los quintiles. En el 2014, la participación del quintil más bajo se ha incrementado a 3.3%, mientras que la participación del quintil más alto ha disminuido a 57.3%, es decir que el 20% más rico de la población captada más de la mitad del total de los ingresos.

Las disparidades, tienen un importante basamento en dos aspectos importantes: Las limitaciones en acceso a servicios básicos, particularmente salud y educación (que producen rezago en capital humano), y la escasa infraestructura existente en el área social (que limitan el desarrollo económico y social).

## Grupos Vulnerables

### Niñez y Adolescencia

Con la aprobación de la Ley de Protección Integral de la Niñez y la Adolescencia (2003), junto con la Política Pública y el Plan de Acción Nacional a favor de la Niñez y la Adolescencia 2004-2014, el Estado guatemalteco ha desarrollado mecanismos institucionales para que niños, niñas y adolescentes puedan ejercer sus derechos como ciudadanos y tengan mayores oportunidades de acceso a salud y educación, entre otros.

El informe sobre los Progresos de 2012 "El compromiso con la supervivencia infantil: Una promesa renovada" de UNICEF, determina que Guatemala ha logrado reducir



la mortalidad en menores de cinco años desde 78 (por 1.000 nacidos vivos) en 1990 a 28 en el 2017, lo que significa una reducción del 61%.

A pesar de que la mortalidad infantil en Guatemala ha presentado un descenso progresivo en los últimos años, ésta continúa siendo la tasa más elevada de la región. Además, persisten importantes diferencias entre el área social (38) y urbana (27) y entre la población indígena (40) y no indígena (30).

El 80% de las muertes infantiles en Guatemala se presentan en el primer año de vida y se deben principalmente a problemas diarreicos, neumonías y enfermedades inmunoprevenibles, así como aquellas asociadas a la desnutrición; todas ellas pueden evitarse con adecuadas medidas de salubridad pública y prevención. Además de los factores médicos y de nutrición, las mejoras en otras esferas –en particular la educación, el acceso al agua potable y el saneamiento adecuado, una buena alimentación, la protección de la infancia y el empoderamiento de la mujer– también aumentarán las posibilidades de supervivencia y desarrollo del niño.

Aunque el gasto directo en niñez y adolescencia aumentó de Q. 4.55 en 2012 a Q. 5.85 en 2014, que corresponde a Q. 15,918.3 millones (3.5% del PIB), cifra que aún es insuficiente para garantizar su bienestar y por muy debajo del promedio centroamericano (5.8% del PIB). Otros de los riesgos que está experimentando la niñez y adolescencia en Guatemala, es la violencia intrafamiliar, el bullying, abuso sexual y el trabajo infantil, entre otros.

### **Juventud**

La encuesta Nacional de Condiciones de Vida y Población Joven –ENCOVI 2014– estimó que la población joven, de 10 a 29 años de edad, representa el 43% del total (6,643,205 personas jóvenes); de esta población joven, se estima que la tasa de alfabetismo de jóvenes por área de residencia de 15 a 24 años de edad es del 93.3% total de la población para el área urbana se encontraba con el 95% y el 5% son analfabetos; para el área rural el 91.8% y el 8.2% son analfabetos.

### **Adulto Mayor**

El último Censo de Población efectuado por el Instituto Nacional de Estadística (INE) arroja que en el 2002 existían 713 mil 780 adultos mayores, 6.3% de la población total. Y que según las proyecciones de envejecimiento poblacional (datos INE-CELADE 2003) en el 2025 llegarán a conformar más de 1.429,230 el cual representaría el 7.3 % de la población, y en el año 2050 los adultos mayores serán 3.625,000 significando el 13 % de la población adulta de Guatemala.

### **Personas con Discapacidad**

Según estimaciones de la Organización Mundial de la Salud (OMS) en Guatemala viven al menos dos millones de personas con discapacidad, de las cuales una gran

mayoría vive en condiciones de exclusión y pobreza, sin acceso a educación adecuada, al empleo y en un entorno hostil; a esto se suma la indiferencia y la discriminación de la sociedad hacia esta población y la insuficiente atención del Estado hacia sus necesidades.

### Mujeres

Las disparidades en cuanto a género, afectan significativamente el avance del país en materia de desarrollo. Por ejemplo, en Guatemala 3 de cada 10 mujeres no saben leer ni escribir, mientras que en el caso de los hombres sólo uno de cada diez es analfabeto. Las mujeres indígenas tienen en promedio 2,5 años de escolarización, frente a los 4.6 años de los hombres indígenas. Las mujeres no-indígenas alcanzan 6,7 años de escolaridad, mientras que los hombres no indígenas llegan a 7.5 años.

En el marco de la Política Nacional de Promoción y Desarrollo Integral de las Mujeres y Plan de Equidad de Oportunidades 2008-2023 (PNPDIM-PEO), deberá concebirse y diseñarse instrumentos vinculados con el apoyo político-presupuestario a las mujeres guatemaltecas por parte de las entidades públicas. Las mujeres en Guatemala representan el 51.5% de la población total del país, pese a ser mayoría demográfica, continúan siendo ignoradas y excluidas históricamente de los beneficios del desarrollo, del reconocimiento de la equidad, el respeto a sus derechos y libertades fundamentales. Esta situación, se acentúa más entre las mujeres indígenas y ladinas del área social. Las grandes brechas existentes en materia de educación, salud, empleo, salario, vivienda, propiedad, alimentación y participación política con relación a los hombres, se mantienen, la población de mujeres guatemaltecas a nivel nacional, según estimaciones del INE.

**Cuadro No. 1**

### Estimación de Población Femenina por Departamento 2013-2020

DEPARTAMENTO	Guatemala: Estimaciones de población femenina por departamento 2013-2020							
	2013	2014	2015	2016	2017	2018	2019	2020
REPÚBLICA	7,903,146	8,087,279	8,272,469	8,459,006	8,647,183	8,836,562	9,026,705	9,217,175
Guatemala	1,667,213	1,691,774	1,715,758	1,739,165	1,761,992	1,784,241	1,805,916	1,827,017
El Progreso	84,852	86,370	87,899	89,452	91,039	92,643	94,247	95,835
Sacatepéquez	167,547	170,948	174,334	177,714	181,094	184,463	187,813	191,132
Chimaltenango	330,546	339,784	349,144	358,642	368,290	378,068	387,954	397,927
Escuintla	363,926	371,599	379,171	386,669	394,115	401,475	408,710	415,786
Santa Rosa	186,457	190,300	194,206	198,203	202,316	206,506	210,735	214,963
Sololá	234,938	241,854	248,830	255,878	263,008	270,203	277,447	284,721
Tonicapán	264,673	272,426	280,240	288,140	296,149	304,232	312,351	320,469
Quetzaltenango	429,741	439,288	448,839	458,439	468,138	477,863	487,544	497,111
Suchitepéquez	276,911	283,656	290,466	297,369	304,388	311,486	318,625	325,765
Retalhuleu	162,477	166,181	169,893	173,631	177,414	181,214	185,002	188,751
San Marcos	547,442	560,629	573,742	586,889	600,182	613,454	626,542	639,279
Huehuetenango	631,984	644,647	657,642	670,755	683,774	697,017	710,808	725,467



Quiché	523,476	540,756	558,403	576,437	594,879	613,699	632,863	652,340
Baja Verapaz	148,157	151,933	155,781	159,718	163,760	167,882	172,059	176,267
Alta Verapaz	594,108	612,395	630,959	649,839	669,077	688,612	708,383	728,328
Petén	332,694	344,772	356,884	369,025	381,188	393,382	405,617	417,902
Izabal	219,754	225,232	230,763	236,359	242,031	247,763	253,535	259,331
Zacapa	119,513	121,582	123,670	125,808	128,026	130,279	132,521	134,705
Chiquimula	202,482	207,143	211,882	216,717	221,666	226,701	231,796	236,925
Jalapa	173,979	178,783	183,680	188,682	193,803	199,023	204,321	209,678
Jutiapa	240,275	245,227	250,280	255,476	260,855	266,355	271,917	277,478

Fuente: Proyección de población INE, 30 de junio 2011

## Pueblos Indígenas

Guatemala, un país multiétnico, pluricultural y multilingüe, se caracteriza por la riqueza de su diversidad cultural y natural. Una nación conformada por cuatro pueblos, uno de ellos, heredero de una cultura milenaria como lo es el pueblo maya, pero también está conformado por el pueblo xinka, garífuna y mestizo o ladino.

Los pueblos indígenas en el país, han sufrido de marginación, pobreza y falta de oportunidades. De acuerdo a la última encuesta de condiciones de vida en Guatemala, elaborada por el INE en 2014, se revela que el 79.2% de la población indígena del país, vive en condición de pobreza y en alto grado de vulnerabilidad, condiciones que se agravan aún más en el caso de las mujeres.

## Territorios Vulnerables

Debido a la ubicación intercontinental del territorio, Guatemala figura entre los países más expuestos a sequías, inundaciones, deslaves y derrumbes; procesos cíclicos cada vez más recurrentes debido al cambio climático.

Guatemala forma parte de los casi 120 países que al sumar sus emisiones históricas no llegan al 3 por ciento de las globales, que son responsables del cambio climático en el mundo. Sin embargo, es un país que está muy expuesto y muy vulnerable. Expuesto, porque los efectos del cambio climático se ven cada vez más en el territorio, y vulnerable, porque hay grandes porcentajes de la población que vive en pobreza y pobreza extrema, y las capacidades del Estado para afrontar las crisis, son siempre limitadas.

"La vulnerabilidad es una condición de fragilidad o susceptibilidad construida histórica y socialmente, determinada por factores socioculturales y ambientales, asociados al desarrollo que caracteriza y predispone a un individuo o sociedad a sufrir daños en caso del impacto de un fenómeno natural, amenaza socio-natural o antropogénica afectando su capacidad de recuperación".

Según la Secretaría Ejecutiva de la Coordinadora Nacional para la Reducción de Desastres –SECONRED, las vulnerabilidades que deben ser tomadas en cuenta para



Guatemala son la vulnerabilidad física, económica, social, técnica, educativa, ambiental, institucional y política, destacando que la vulnerabilidad técnica es la que ha logrado desarrollar y encontrar fórmulas para su medición y es en la que se han enfocado los mayores esfuerzos de estudio pero no se puede dejar por un lado el enfoque social donde el centro es el ser humano, principalmente la niñez y juventud.

### **Comité de Madres Guías y Red de Protección Social**

Dentro de las acciones e intervenciones del programa de transferencias monetarias condicionadas en Salud y Educación, se encuentra el comité de Madres Guías, que es un grupo de mujeres líderes de la comunidad que han sido organizadas, formadas y capacitadas por diferentes entidades dentro de las cuales se encuentran: Ministerio de Salud Pública, Ministerio de Economía, Ministerio de Agricultura, Visión Mundial y otros. En esta coyuntura se suma el MIDES, en donde cada Madre Guía tiene a su cargo 30-40 usuarias del "programa de transferencias monetarias condicionadas en Salud y Educación".

Las Madres Guías deben permanecer en comunicación con los comités locales y posteriormente con las comunidades, como un efecto multiplicador de forma sectorizada, que permitirá la adopción de prácticas que ayuden a transformar estilos de vida en relación a los cuidados mínimos de salud, educación, alimentación e higiene de la niñez, juventud y de la población local. El propósito es mantener una red para detectar casos de niños con desnutrición, identificar mala atención en Salud y Educación, prevenir y denunciar la violencia intrafamiliar y prevenir desastres naturales. De esta manera contribuir para reducir la adversidad y vulnerabilidad que sufren día a día las familias guatemaltecas.

La Red de Protección Social del MIDES, reconoce el papel que juegan las madres titulares del programa de transferencias monetarias condicionadas en Salud y Educación, en el cumplimiento de las corresponsabilidades, que por sí mismo, es el hecho que activa la red de protección social y abre a las madre titulares de la transferencia monetaria condicionada que otorga, la oportunidad de generar a través de un proceso formativo, capacidades en las usuarias para que ejerciten sus derechos, y se conviertan en sujetas activas en la producción de los cambios que reclama el mejoramiento de su propia vida, la de sus hogares y el de la comunidad.

Los Comités de Madres Guía, son espacios de segundo nivel, que se constituyen con la participación de la representante de un grupo de 30 o 40 madres titulares del programa, con el propósito de promover en el espacio comunitario el funcionamiento de la Red de Protección Social. Cada Comité en el espacio local y/o municipal, se integra con la participación del número total de las "Madre Guía", que han sido electas en representación de un número de madres titulares de la comunidad, barrio o caserío dentro del cual, tiene presencia el Programa. El primer



nivel de organización de las mujeres usuarias del programa lo conforma la reunión de las 30-40 madres titulares por área, comunidad o circunscripción territorial. Una Madre Guía es una mujer titular del programa, en la que las otras usuarias reconocen su liderazgo y que con base a un proceso democrático, es electa para representar al grupo dentro del Comité de Madres Guías de la localidad. Por las funciones que están llamadas a realizar, es necesario que reúna las siguientes condiciones:

- ✓ Debe ser usuaria titular del Programa
- ✓ Saber leer y escribir
- ✓ Tener vocación para realizar un trabajo comunitario voluntario y no remunerado.
- ✓ Estar en la disposición de asistir, participar, aplicar los procesos de formación que le sean facilitados dentro del Programa y reproducirlos hacia el resto de las madres titulares del Programa que representa en la comunidad.

### **MARCO LEGAL**

Con el ACUERDO MINISTERIAL DS-85A-2016, del Ministerio de Desarrollo Social del 28 de diciembre de 2016 entra en vigencia la creación de la Unidad Ejecutora del Fondo de Protección Social, como una Unidad adscrita al Despacho Superior del Ministerio de Desarrollo Social, la cual está sujeta a las normativas legales vigentes:

- ✓ Constitución Política de la República de Guatemala
- ✓ Decreto 2-70 Código de Comercio de Guatemala
- ✓ Decreto 31-2002 Ley Orgánica de la Contraloría General de Cuentas.
- ✓ Decreto 57-92 Ley de Contrataciones del Estado
- ✓ Decreto 101-97 Ley Orgánica del Presupuesto
- ✓ Decreto 57-2008 Ley de Acceso a la Información Pública.
- ✓ Acuerdo Gubernativo 150-2012, reformas al Acuerdo Gubernativo 100-2009.
- ✓ Acuerdo Gubernativo 87-2012 Reglamento Orgánico Interno del Ministerio de Desarrollo Social.
- ✓ Acuerdo Ministerial número 150-2018 del MIDES. Se reforma el título del Acuerdo Ministerial número DS-46-2015 del MIDES, a "Bono Social"
- ✓ Acuerdo Ministerial número 07-2012 del MIDES, Reglamento Orgánico Interno del Ministerio de Desarrollo Social.
- ✓ Acuerdo Ministerial número DS-85A-2016 del MIDES, Creación de la Unidad Ejecutora del Fondo de protección

### MARCO POLÍTICO

Política de Desarrollo Social y Población, del 8 de abril del 2002. Establece un conjunto de medidas del Organismo Ejecutivo, con el fin de crear y promover las condiciones sociales, culturales, políticas, económicas y jurídicas que faciliten el acceso de toda la población a los beneficios del desarrollo en condiciones de igualdad y equidad de acuerdo con la dinámica y características propias de la población guatemalteca presente y futura. Otras políticas públicas que proporcionan elementos para la gestión pública, en materia social son:

1	Política de Desarrollo Social Integral	13	Política Agraria
2	Política de Desarrollo Integral de la Mujer	14	Política de Cambio Climático
3	Política Nacional de Empleo	15	Política Forestal Nacional
4	Política de la Primera Infancia	16	Política de Reducción de Riesgo a Desastres
5	Política de Seguridad Alimentaria Nutricional	17	Política de Protección y Conservación del Medio Ambiente
6	Política Nacional de Juventud	18	Política de Protección Integral de la Niñez y Adolescencia
7	Política de Salud para Adolescencia y Juventud	19	Política Nacional para el Desarrollo de Áreas Protegidas
8	Política Nacional de Discapacidad	20	Política de protección, asistencia y atención al guatemalteco en el Exterior
9	Política de Vivienda y Asentamientos Humanos	21	Política Nacional de Prevención de la violencia Juvenil
10	Política de Descentralización	22	Política contra la trata de personas y de protección integral a las víctimas
11	Política Nacional de Agua	23	Política de Educación Inclusiva
12	Política de Derechos Humanos	24	Política para la convivencia y eliminación del racismo



## ESTRATEGIA INSTITUCIONAL

VISIÓN, MISIÓN, VALORES			DPSE-18	
NOMBRE DE LA ENTIDAD Y CUAL ES EL HORIZONTE DE LA INSTITUCION	IMAGEN EXTERNA	POSICIONAMIENTO FUTURO /TEMPORALIDAD	FORMULACION DE LA VISION	
<b>Ministerio de Desarrollo Social</b> Una vida digna para todos y todas.	Política Pública institucionalizada que protege y promueve a las personas y grupos mas rezagados y vulnerables a través de un modelo de desarrollo social, incluyente, participativo que genera confianza por ende construcción en conjunto del desarrollo con rostro humano diferenciado (Mujeres, hombres, niñas/os, pueblos, comunidades lingüísticas, rurales y urbanas) y sostenible.	Modelo de desarrollo social incluyente, participativo a través de una buena, comunicación y coordinación interinstitucional y con los diferentes sectores sociales de las localidades.	Un país con un modelo de desarrollo social incluyente y participativo, que genere confianza e Institucionalice la política pública dirigida a proteger y promover a las personas y grupos más rezagados y vulnerables, generando oportunidades para que puedan desarrollar sus capacidades desde los primeros años de vida y mecanismos temporales para hacer frente a la crisis, de manera que se alcance un nivel de vida digno.	
PREGUNTAS GENERADORAS	<b>QUIENES SOMOS?</b> <i>Identidad, Reconocimiento legal</i>	<b>QUE BUSCAMOS?</b> <i>Función principal, razón de ser</i>	<b>QUE PRODUCIMOS?</b> <i>Principales productos (bienes y servicios) que se generan</i>	
	Somos una entidad responsable de la rectoría de las políticas públicas con valores que generan oportunidades y construyen capacidades.	El MIDES tiene como fin primordial generar oportunidades y capacidades que permita mejorar el nivel de vida en forma positiva y duradera de todas y todos los guatemaltecos.	Entregamos Transferencias Monetarias Condicionadas, para impulsar la educación y salud de la niñez y de las madres; bolsas de alimentos, raciones de alimentos preparados y becas de educación y empleo e impulsamos la participación de la niñez y juventud en actividades que los aleja del peligro a través del Programa Jóvenes Protagonistas.	El Ministerio de Desarrollo Social es la dependencia del Organismo Ejecutivo, a quien corresponde la rectoría de las políticas públicas orientadas a mejorar el nivel de bienestar de las personas y grupos sociales vulnerables, que sufren de exclusión y viven en situación de pobreza y pobreza extrema, generando oportunidades y capacidades que les permitan mejorar sus vidas en forma positiva y duradera, mediante la coordinación, articulación y trabajo en alianza con otras instituciones públicas, privadas y de la sociedad civil, en el marco de protección de los derechos humanos y constitucionales.
	<b>PORQUE LO HACEMOS?</b>	<b>PARA QUE? / PARA QUIENES?</b>		
Para garantizar, mejorar la alimentación, salud, educación y contribuir a que la adolescencia y juventud no se involucre en hechos de violencia y crimen organizado.	El MIDES impulsa la calidad de vida de niños/as, adolescentes, jóvenes, personas con discapacidad, personas de la tercera edad, mujeres y hombres de los cuatro pueblos y las comunidades lingüísticas que coexisten en el país.			

No.	Valores (principios)	Describir brevemente como aplican los valores enunciados
1	Reconocimiento del valor de la persona y la familia	<ol style="list-style-type: none"> <li>1. Tratar a las personas y familias con el mayor respeto y espíritu de servicio.</li> <li>2. Poner en el centro de nuestras decisiones el bienestar y los derechos de la persona y la familia.</li> <li>3. Apoyar a los empleados del MIDES y sus familias.</li> </ol>
2	Gestión por Resultados	<ol style="list-style-type: none"> <li>1. Trabajar con dedicación, orden, responsabilidad y eficiencia para lograr resultados.</li> <li>2. Usar adecuadamente los recursos (humanos, materiales, financieros).</li> <li>3. Hacer el trabajo mejor cada día.</li> </ol>
3	Trabajo en Equipo	<ol style="list-style-type: none"> <li>1. Cooperar con todos para el logro de los objetivos nacionales.</li> <li>2. Trabajar en redes a todo nivel.</li> <li>3. Desarrollar relaciones transparentes con otros.</li> </ol>
4	Respeto a la Diversidad	<ol style="list-style-type: none"> <li>1. Apreciar la diversidad cultural, lingüística, étnica, sexual, religiosa y espiritual.</li> <li>2. Ser tolerante y valorar diferentes puntos de vista.</li> <li>3. Dar espacio a la participación a personas de distintas edades, culturas, idiomas, sexo y capacidades.</li> </ol>
5	Transparencia	<ol style="list-style-type: none"> <li>1. Rendir cuentas y comunicar lo que hacemos en forma clara.</li> <li>2. Honrar nuestros compromisos y actuar de acuerdo con nuestros principios.</li> <li>3. Aceptar la responsabilidad de las acciones y decisiones que tomamos.</li> </ol>



## TERRITORIALIZACIÓN

TERRITORIALIZACIÓN										
DEPARTAMENTO - MUNICIPIO	Comedores	TMC Alimentos	Jóvenes Protagonistas	Beca Educación Media	Beca Educación Superior	Beca de Empleo	Beca Artesano	TMC Salud	TMC a Niñas Judicializadas	TMC Educación
01 Guatemala		X		X	X	X				
0101 Guatemala	X	X				X				
0102 Santa Catarina Pinula		X								
0103 San José Pinula		X								
0104 San José del Golfo	X	X								
0105 Palencia	X	X								
0106 Chinautla		X								
0107 San Pedro Ayampuc	X	X								
0108 Mixco		X							X	
0109 San Pedro Sacatepéquez		X								
0110 San Juan Sacatepéquez	X	X								
0111 San Raimundo		X								
0112 Chuarrancho		X								
0113 Fraijanes		X								
0114 Amatlán		X								
0115 Villa Nueva	X	X							X	
0116 Villa Canales		X								
0117 Petapa		X								
02 El Progreso				X	X					
0201 Guastatoya										
0202 Morazán										
0203 San Agustín Acasaguastlán										
0204 San Cristóbal Acasaguastlán	X									
0205 El Jicaro	X									
0206 Sansare	X									
0207 Sanarate										
0208 San Antonio La Paz	X									
03 Sacatepéquez				X	X					
0301 Antigua Guatemala										
0302 Jocotenango									X	
0303 Pastores									X	
0304 Sumpango									X	
0305 Santo Domingo Xenacoj										
0306 Santiago Sacatepéquez										
0307 San Bartolomé Milpas Altas										
0308 San Lucas Sacatepéquez										
0309 Santa Lucía Milpas Altas										
0310 Magdalena Milpas Altas										
0311 Santa María de Jesús										
0312 Ciudad Vieja										
0313 San Miguel Dueñas										
0314 Alotenango										
0315 San Antonio Aguas Calientes										
0316 Santa Catarina Barahona										

DEPARTAMENTO - MUNICIPIO	Comedores	TMC Alimentos	Jóvenes Protagonistas	Beca Educación Media	Beca Educación Superior	Beca de Empleo	Beca Artesano	TMC Salud	TMC a Niñas Judicializadas	TMC Educación
04 Chimaltenango				X	X					
0401 Chimaltenango									X	
0402 San José Poaquil										
0403 San Martín Jilotepeque										
0404 Comalapa										
0405 Santa Apolonia										
0406 Tecpán Guatemala										
0407 Patzún	X									
0408 Pochuta	X									
0409 Patzún										
0410 Santa Cruz Balanyá									X	
0411 Acatenango									X	
0412 Yepocapa										
0413 San Andrés Itzapa									X	
0414 Parramos										
0415 Zaragoza										
0416 El Tejar										
05 Escuintla				X	X					
0501 Escuintla										
0502 Sanata Lucía Cotzumalguapa	X									
0503 La Democracia										
0504 Siquinalá										
0505 Masagua										
0506 Tiquisate	X									
0507 La Gomera										
0508 Guanagazapa	X									
0509 San José	X									
0510 Iztapa										
0511 Palín	X									
0512 San Vicente Pacaya										
0513 Nueva Concepción	X									
0514 Sipacate	X									
06 Santa Rosa				X	X					
0601 Cuilapa	X								X	
0602 Barberena									X	
0603 Santa Rosa de Lima									X	
0604 Castillas	X									
0605 San Rafael Las Flores										
0606 Oratorio										
0607 San Juan Tecuaco										
0608 Chiquimulilla	X									
0609 Taxisco	X									
0610 Santa María Ixhuatán									X	
0611 Guazacapán										
0612 Santa Cruz Naranjo										
0613 Pueblo Nuevo Viñas	X								X	
0614 Nueva Santa Rosa										







DEPARTAMENTO - MUNICIPIO	Comedores	TMC Alimentos	Jóvenes Protagonistas	Beca Educación Media	Beca Educación Superior	Beca de Empleo	Beca Artesano	TMC Salud	TMC a Niñas Judicializadas	TMC Educación
10	Suchitepéquez			X	X					
1001	Mazatenango									
1002	Cuyotenango									
1003	San Francisco Zapotitlán									
1004	San Bernardino									
1005	San José El Idolo									
1006	Santo Domingo Suchitepéquez									
1007	San Lorenzo						X			
1008	Samayac									
1009	San Pablo Jocopilas									
1010	San Antonio Suchitepéquez									
1011	San Miguel Panam									
1012	San Gabriel								X	
1013	Chicacao									
1014	Patulul									
1015	Santa Bárbara									X
1016	San Juan Bautista									
1017	Santo Tomás La Unión									
1018	Zunilito									
1019	Pueblo Nuevo						X			
1020	Río Bravo									
1021	San José La Máquina		X							
11	Retalhuleu									
1101	Retalhuleu			X	X					
1102	San Sebastián									
1103	Santa Cruz Mutua									
1104	San Martín Zapotitlán									
1105	San Felipe									
1106	San Andrés Villa Seca									
1107	Champetico									
1108	Nuevo San Carlos									
1109	El Asintal									
12	San Marcos									
1201	San Marcos			X	X					
1202	San Pedro Sacatepéquez									X
1203	San Antonio Sacatepéquez									X
1204	Comitancillo						X			X
1205	San Miguel Ixtahuacán									X
1206	Concepción Tutuapa		X							X
1207	Tacaná						X			X
1208	Sibnán									X
1209	Tajumulco									X
1210	Tegulia						X			X
1211	San Rafael Pie de la Cuesta									X
1212	Nuevo Progreso									X
1213	El Tambador									X
1214	El Rodeo									X
1218	Ocos									X
1219	San Pablo									X
1220	El Quetzal									X
1221	La Reforma						X			X
1222	Papnita									X
1223	Ichiguan									X
1224	San José Ojetenam						X			X
1225	San Cristóbal Cuchó									X
1226	Sipacapa						X			X
1227	Esquipulas Palo Gordo		X							X
1228	Río Blanco									X
1229	San Lorenzo						X			X
1230	La Blanca									X



DEPARTAMENTO - MUNICIPIO		Comedores	TMC Alimentos	Jóvenes Protagonistas	Beca Educación Media	Beca Educación Superior	Beca de Empleo	Beca Artesano	TMC Salud	TMC a Niñas Judicializadas	TMC Educación
13	Huehuetenango				X	X					
1301	Huhuetenango	X							X		X
1302	Chiantla								X		X
1303	Malacatancito	X							X		X
1304	Cuilco								X		X
1305	Nentón								X		X
1306	San Pedro Neeta								X		X
1307	Jacaltenango								X		X
1308	Soloma								X		X
1309	San Ildefonso Ixtahuacán							X	X		X
1310	Santa Bárbara								X		X
1311	La Libertad								X		X
1312	La Democracia								X		X
1313	San Miguel Acatán								X		X
1314	San Rafael La Independencia								X		X
1315	Todes Santos Cuchumatán								X		X
1316	San Juan Atitán								X		X
1317	Santa Eulalia								X		X
1318	San Mateo Ixtatán								X		X
1319	Colotenango							X	X		X
1320	San Sebastián Huehuetenango								X		X
1321	Tectitán								X		X
1322	Concepción Huita								X		X
1323	San Juan Ixcay								X		X
1324	San Antonio Huista								X		X
1325	San Sebastián Coatán								X		X
1326	Barillas								X		X
1327	Aguacatán								X		X
1328	San Rafael Pétzal								X		X
1329	San Gaspar Ixchil							X	X		X
1330	Santiago Chimaltenango							X	X		X
1331	Santa Ana Huista								X		X
1332	Unión Cantónil								X		X
1333	Petatán								X		X
14	Quiché				X	X					
1401	Santa Cruz del Quiché								X		X
1402	Chiché								X		X
1403	Chinique								X		X
1404	Zacualpa								X	X	X
1405	Chajul								X		X
1406	Chichicastenango								X		X
1407	Patzitè								X		X
1408	San Antonio Itotenango								X		X
1409	San Pedro Jocopilas								X		X
1410	Cunén								X		X
1411	San Juan Cotzal							X	X	X	X
1412	Joyabaj								X	X	X
1413	Nebaj								X		X
1414	San Andrés Sajcabajá								X		X
1415	Uspantán								X	X	X
1416	Sacapulas								X		X
1417	San Bartolomé Jocotenango							X	X	X	X
1418	Canillá								X	X	X
1419	Chicamán								X		X
1420	Ixcán								X		X
1421	Pachalum							X	X		X

DEPARTAMENTO - MUNICIPIO	Comedores	TMC Alimentos	Jóvenes Protagonistas	Beca Educación Media	Beca Educación Superior	Beca de Empleo	Beca Artesano	TMC Salud	TMC a Niñas Judicializadas	TMC Educación
15 <b>Baja Verapaz</b>				X	X					
1501 Salamá								X		X
1502 San Miguel Chicaj								X		X
1503 Rabinal								X		X
1504 Cubulco								X	X	X
1505 Granados								X		X
1506 El Chól								X		X
1507 San Jerónimo								X		X
1508 Purulhá							X	X		X
16 <b>Alta Verapaz</b>				X	X					
1601 Cobán								X	X	X
1602 Santa Cruz Verapaz								X		X
1603 San Cristóbal Verapaz							X	X		X
1604 Tactic								X		X
1605 Tamahú								X	X	X
1606 Tucurú							X	X		X
1607 Panzós							X	X		X
1608 Senahú	X							X	X	X
1609 San Pedro Carchá							X	X	X	X
1610 San Juan Chamelco	X							X		X
1611 Lanquín								X		X
1612 Cahabón								X	X	X
1613 Chisec							X	X	X	X
1614 Chahal								X		X
1615 Fray Bartolomé de las Casas								X		X
17 <b>Petén</b>				X	X					
1701 Flores										
1702 San José										
1703 San Benito										
1704 San Andrés										
1705 La Libertad										
1706 San Francisco										
1707 Santa Ana										
1708 Dolores										
1709 San Luis							X			
1710 Sayaxché										
1711 Melchor de Mencos										
1712 Poptún										
1713 Las Cruces										
1714 El Chal										
18 <b>Izabal</b>				X	X					
1801 Puerto Barrios	X								X	
1802 Livingston							X			
1803 El Estor	X									
1804 Morales	X									
1805 Los Amates	X									
19 <b>Zacapa</b>				X	X					
1901 Zacapa	X								X	
1902 Estanzuela										
1903 Río Hondo	X									
1904 Gualán	X								X	
1905 Teculután	X									
1906 Usumatlán	X									
1907 Cabañas	X									
1908 San Diego	X									
1909 La Unión	X						X		X	
1910 Huité	X									
1911 San Fernando	X									



DEPARTAMENTO - MUNICIPIO		Comedores	TMC Alimentos	Jóvenes Protagonistas	Beca Educación Media	Beca Educación Superior	Beca de Empleo	Beca Artesano	TMC Salud	TMC a Niñas Judicializadas	TMC Educación
20	Chiquimula				X	X					
2001	Chiquimula							X	X		X
2002	San José la Arada								X		X
2003	San Juan Ermita								X		X
2004	Jocotán							X	X		X
2005	Camotán								X		X
2006	Olopa							X	X		X
2007	Esquipulas								X	X	X
2008	Concepción Las Minas								X		X
2009	Quetzaltepeque								X		X
2010	San Jacinto								X		X
2011	Ipala								X		X
21	Jalapa				X	X					
2101	Jalapa							X	X		X
2102	San Pedro Pinula							X	X		X
2103	San Luis Jilotepeque								X		X
2104	San Manuel Chaparrón								X		X
2105	San Carlos Alzatate	X						X	X		X
2106	Monjas	X							X		X
2107	Mataquescuintla								X		X
22	Jutiapa				X	X					
2201	Jutiapa								X		X
2202	El Progreso								X		X
2203	Santa Catarina Mita								X	X	X
2204	Agua Blanca								X		X
2205	Asunción Mita								X		X
2206	Yupiltepeque								X		X
2207	Atescatempa	X							X		X
2208	Jerez								X		X
2209	El Adelanto								X		X
2210	Zapotitlán								X		X
2211	Comapa	X							X		X
2212	Jalpatagua								X		X
2213	Conguaco	X						X	X		X
2214	Moyuta							X	X		X
2215	Pasaco							X	X		X
2216	San José Acatempa								X		X
2217	Quezada								X		X

# MODELOS ADOPTADOS

## ÁRBOL DE PROBLEMAS MED DE INCLUSIÓN SOCIAL

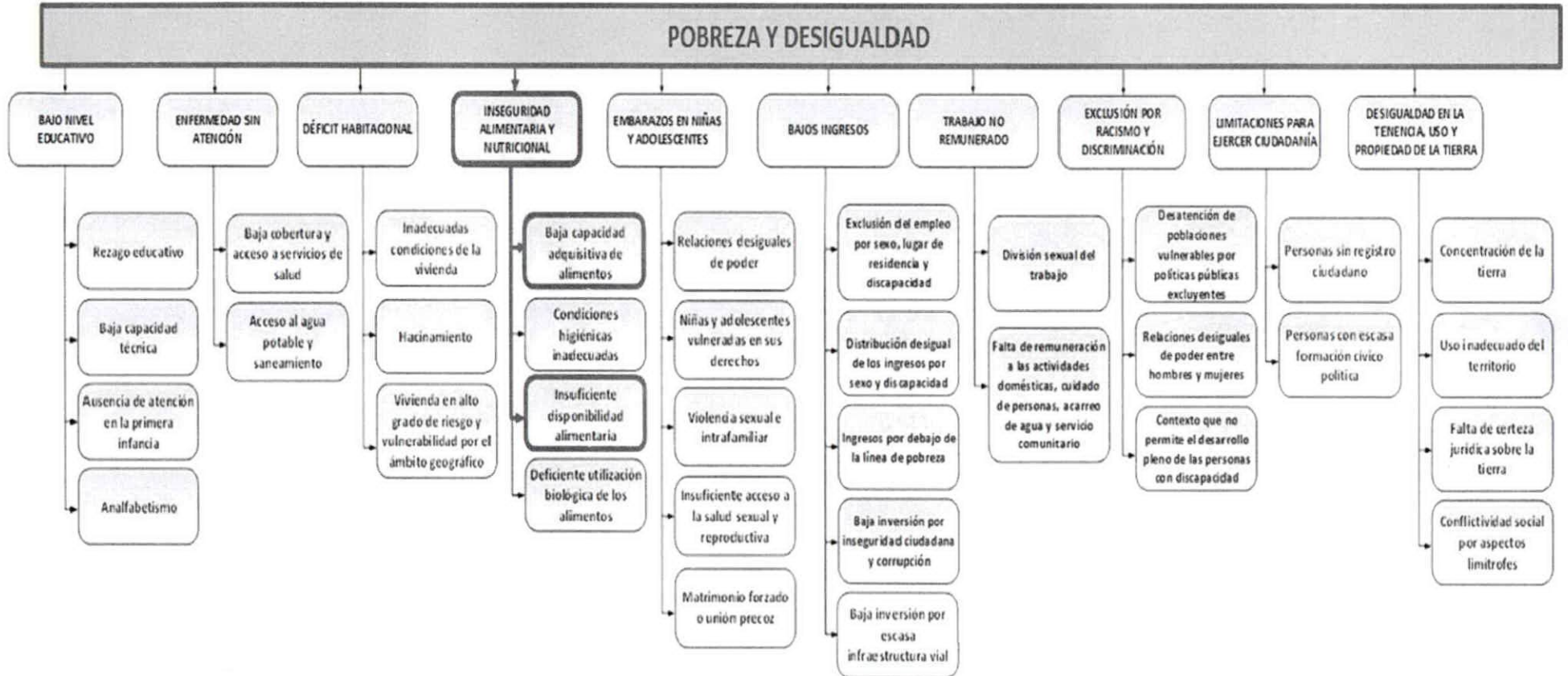

# MODELO EXPLICATIVO MED DE INCLUSIÓN SOCIAL

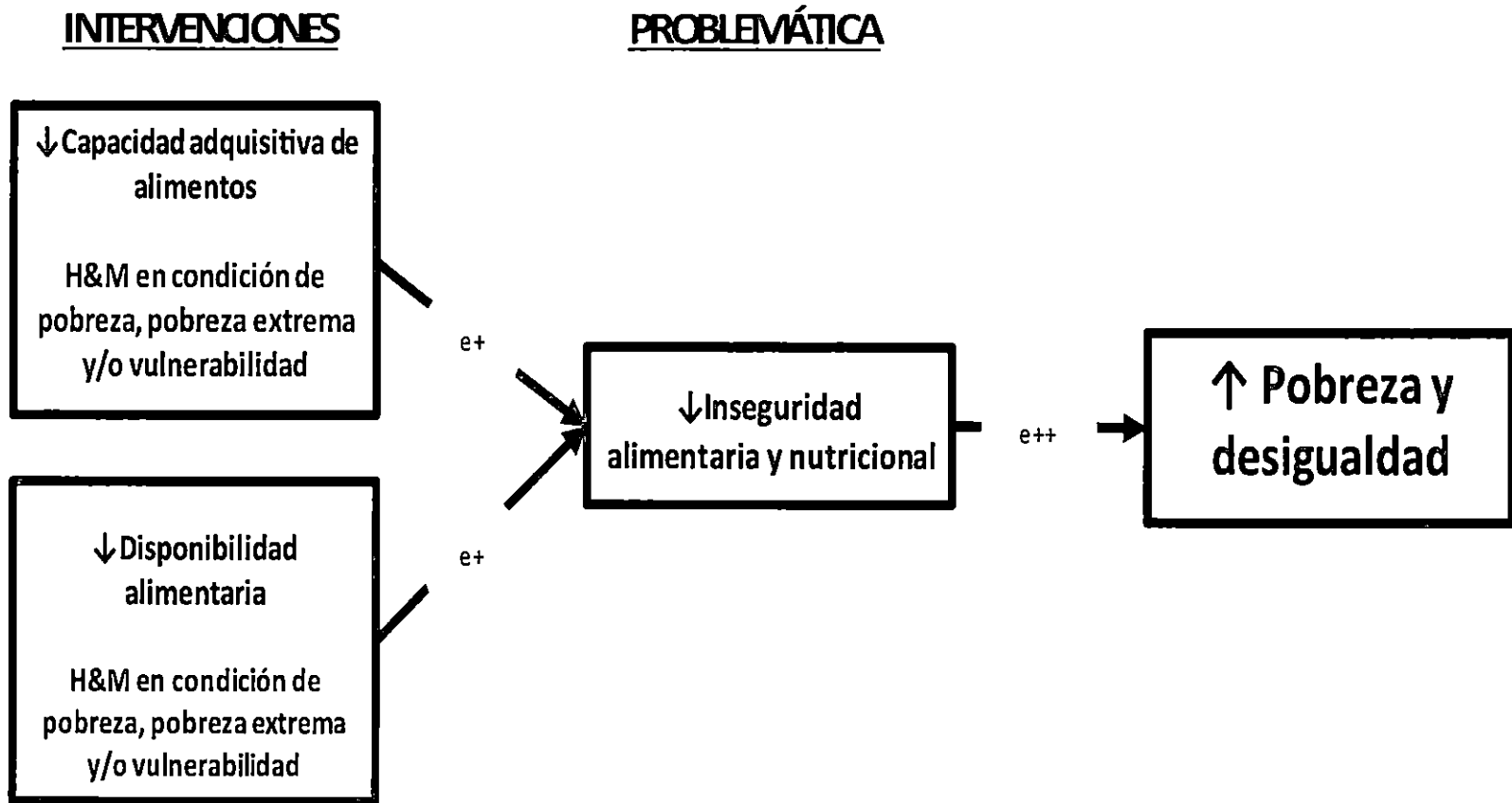

# INCLUSIÓN SOCIAL

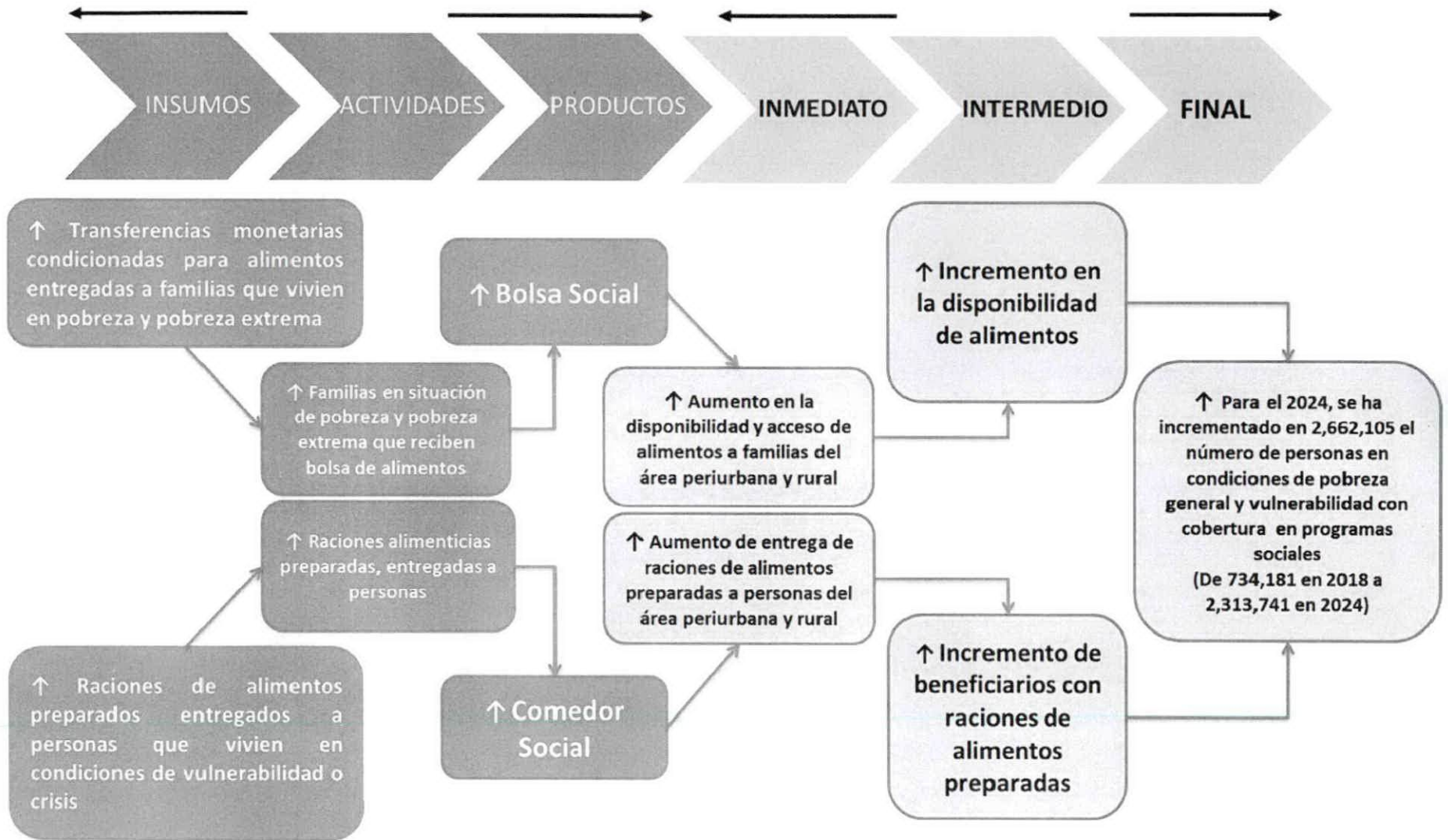

# MODELO CONCEPTUAL HECHOS DELICTIVOS CONTRA EL PATRIMONIO

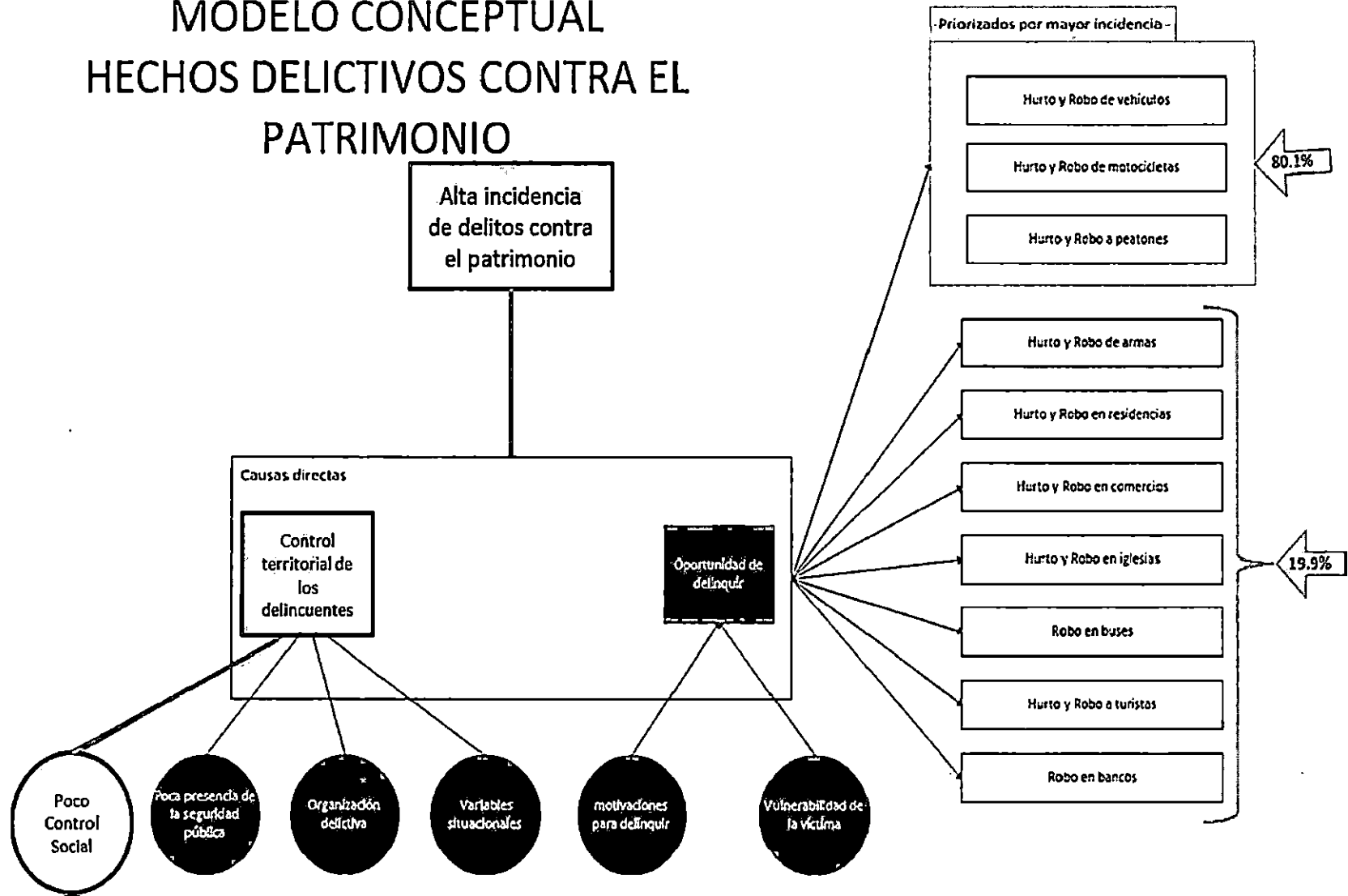



## REDUCCIÓN DE LA TASA DE DELITOS CONTRA EL PATRIMONIO

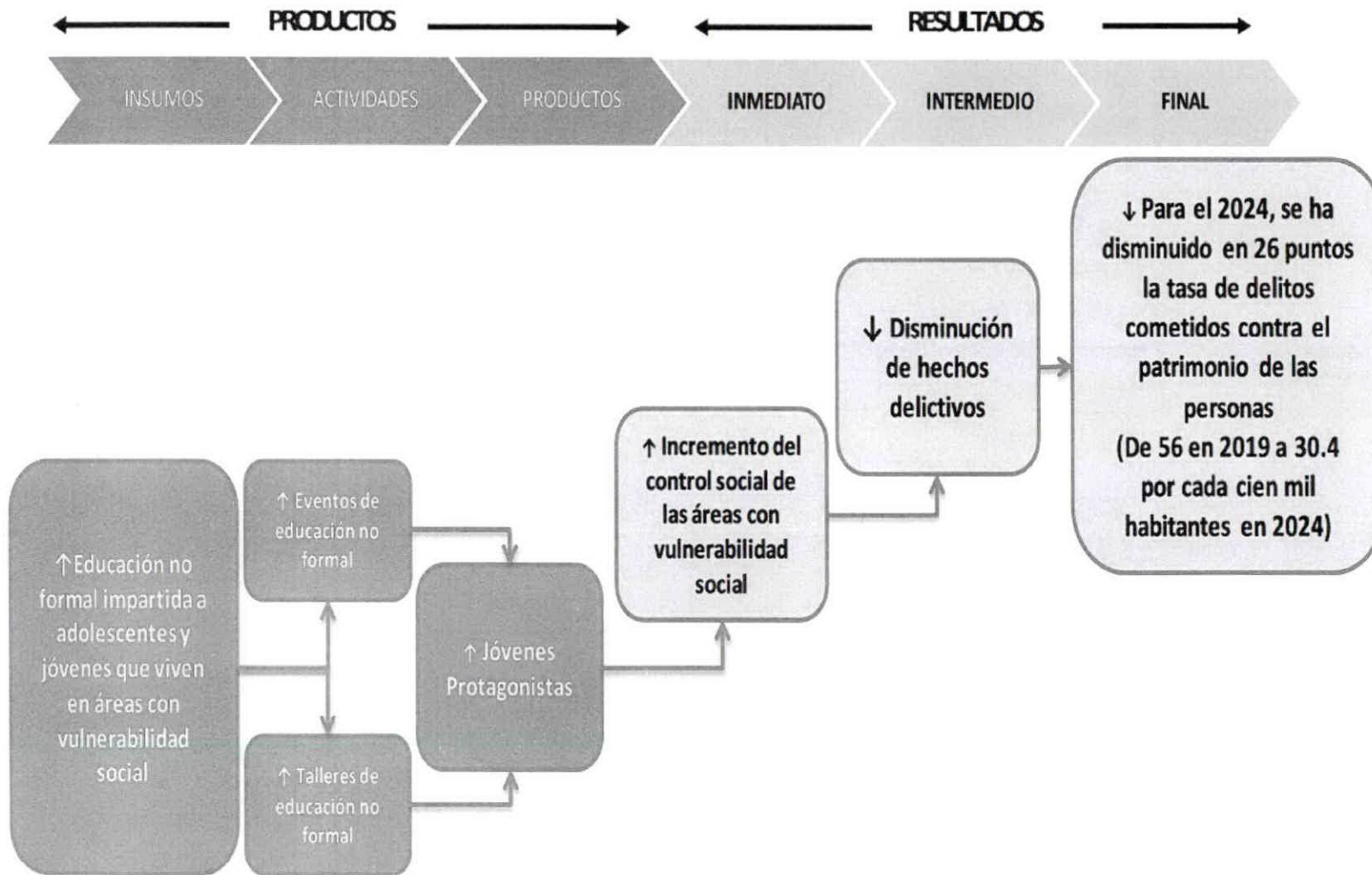

# MODELO CONCEPTUAL REDUCCIÓN DE LA PRECARIEDAD LABORAL

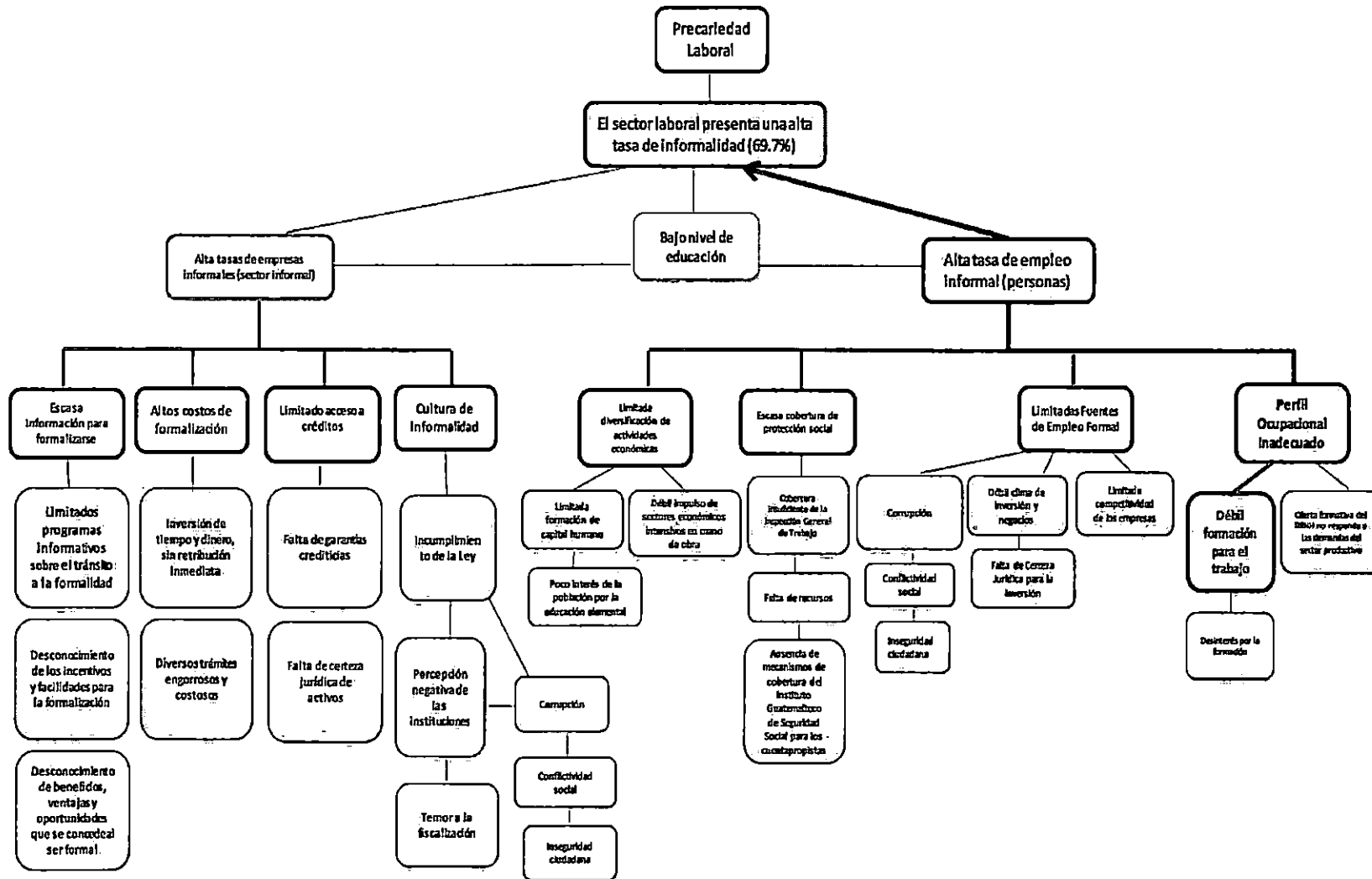

# MODELO PRESCRIPTIVO

## REDUCCIÓN DE LA PRECARIEDAD LABORAL

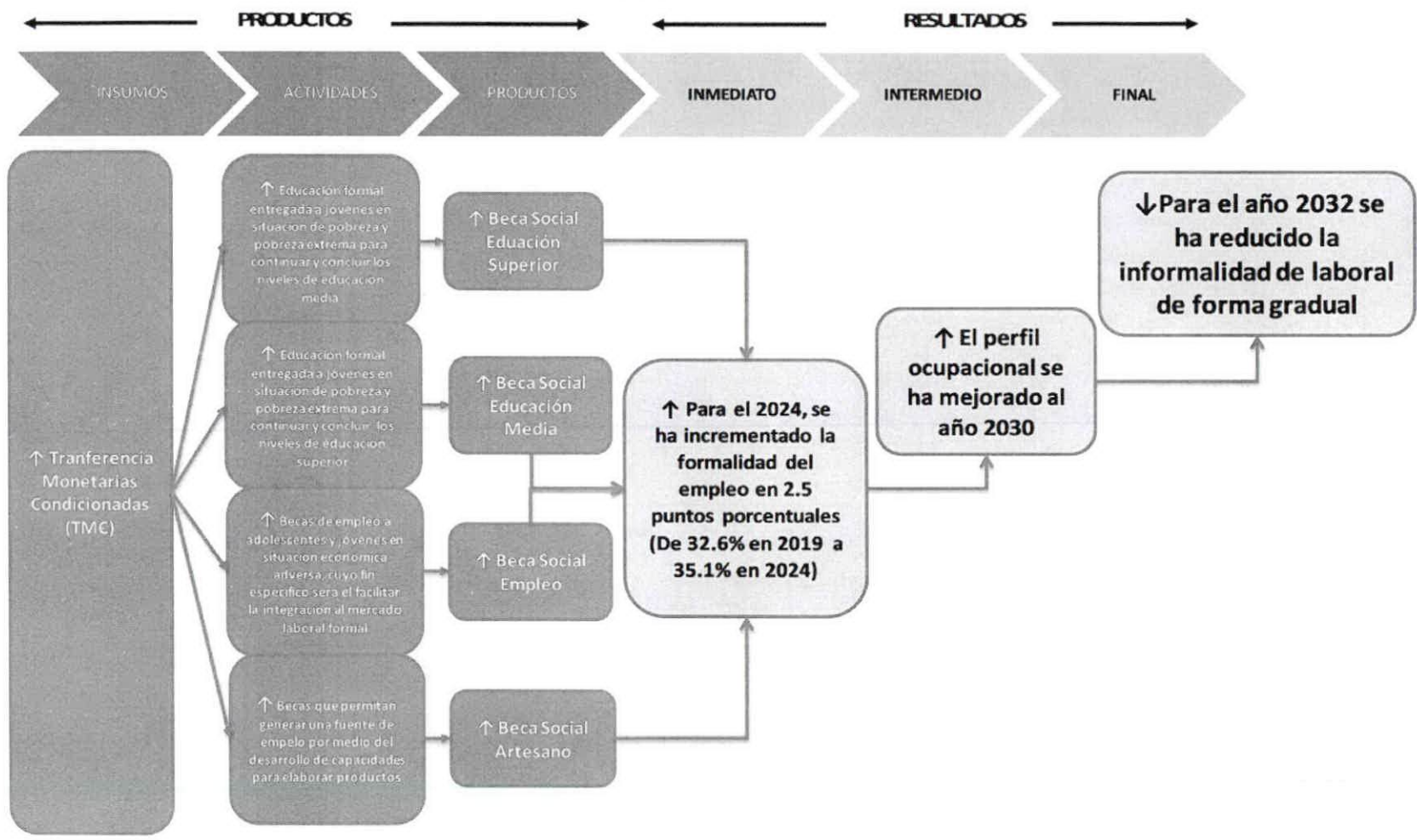

### MODELO CONCEPTUAL PREVENCIÓN DE LA DESNUTRICIÓN CRÓNICA

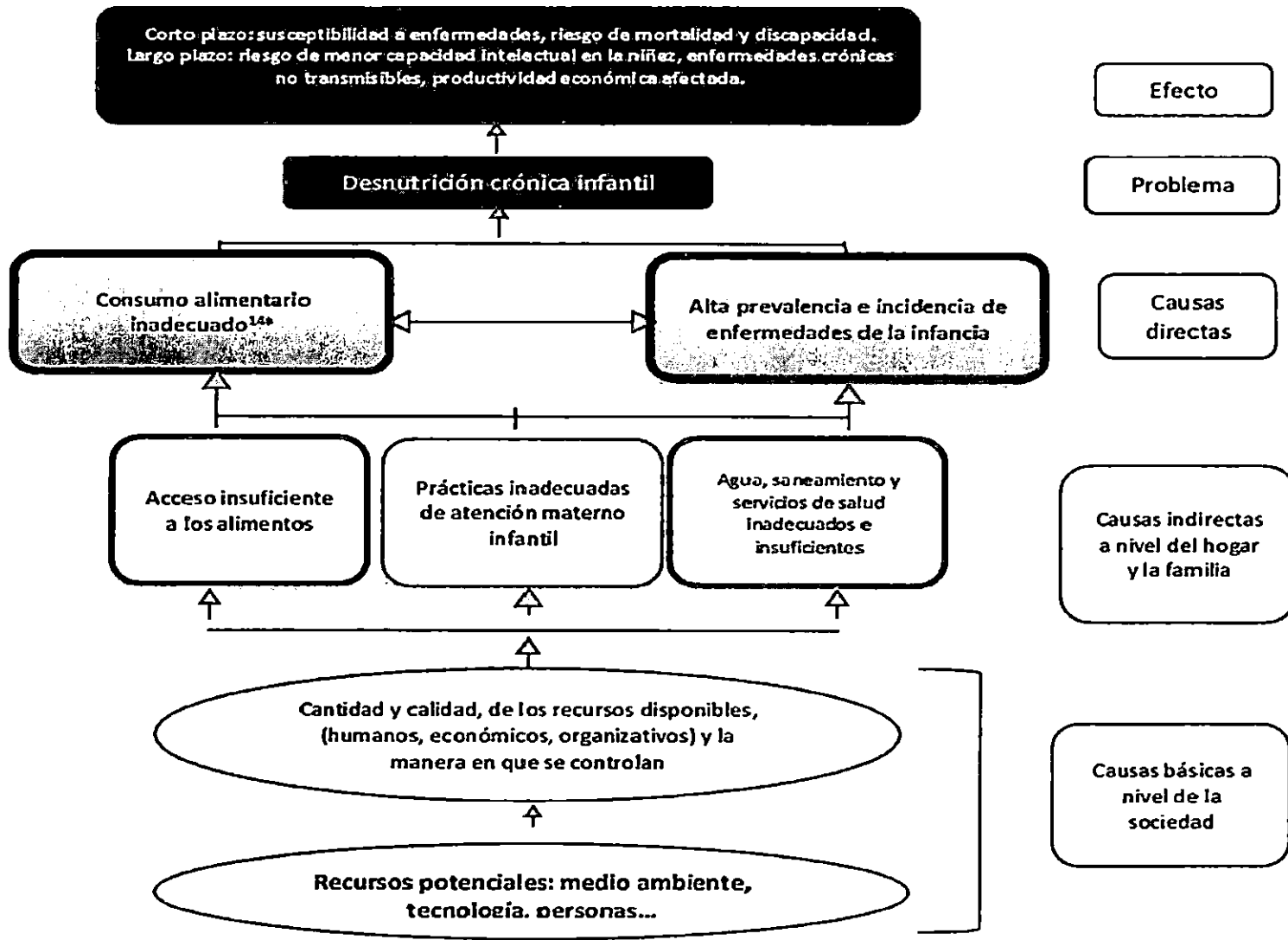

# MODELO EXPLICATIVO

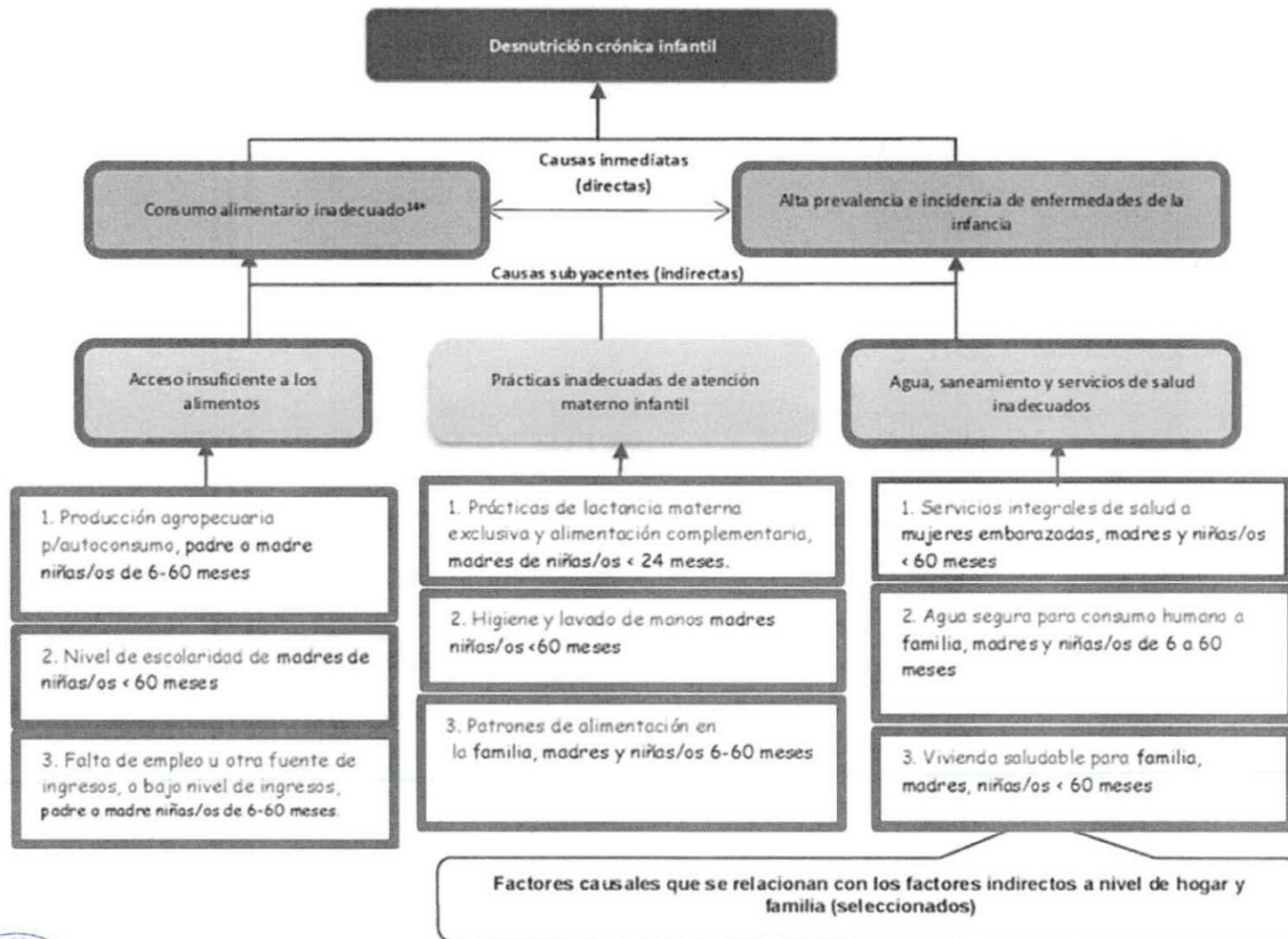

# PREVENCIÓN DE LA DESNUTRICIÓN CRÓNICA

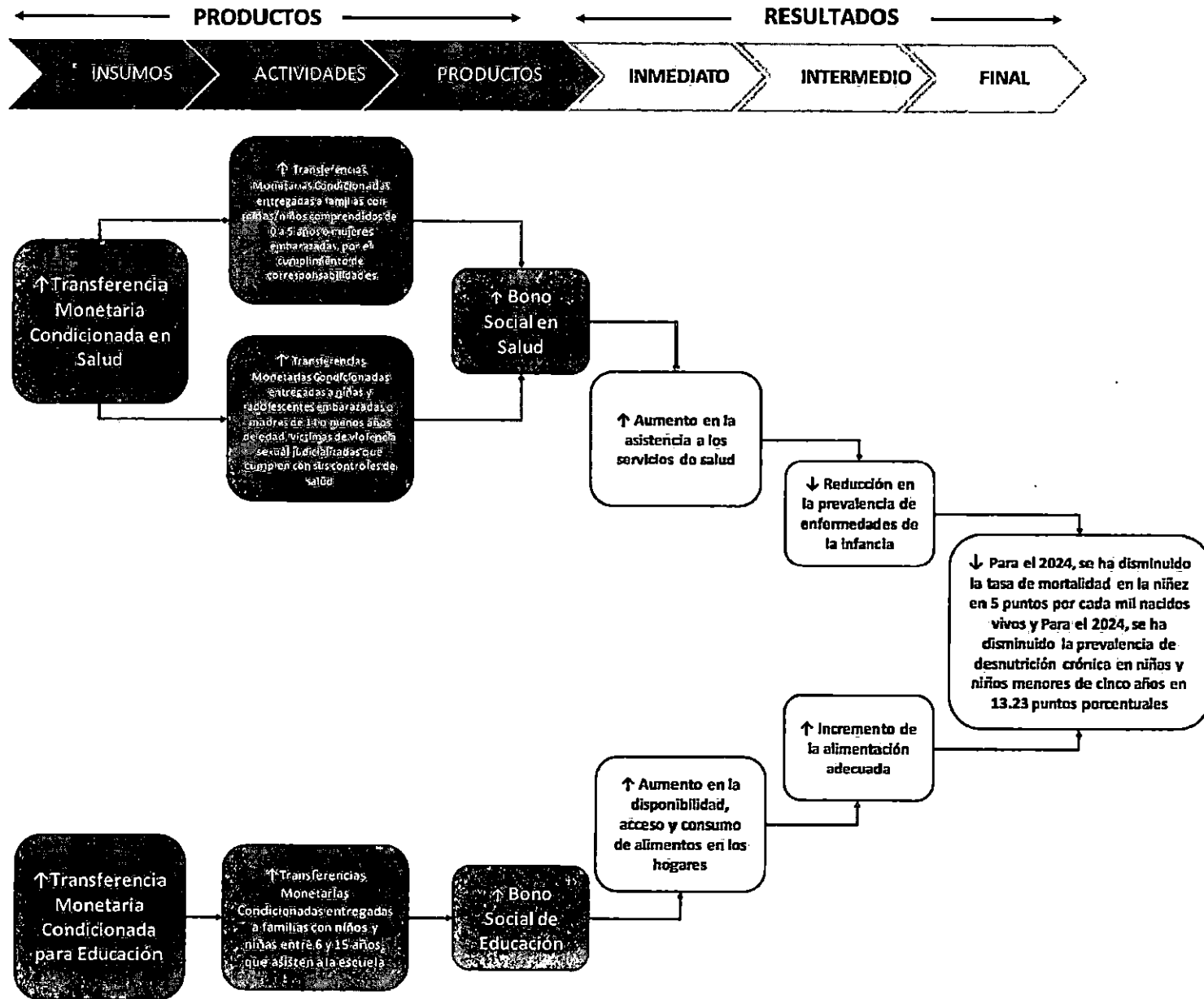

003.

## PROGRAMACIÓN CUATRIMESTRAL DE PRODUCTOS Y SUBPRODUCTOS

PLAN OPERATIVO ANUAL				SPPD-14
PRODUCTO / SUBPRODUCTO	2022			
	Cuatrimestre 1	Cuatrimestre 2	Cuatrimestre 3	Total anual
	Meta financiera	Meta financiera	Meta financiera	Meta financiera
Servicios de Dirección de Protección Social	Q 2,067,078.17	Q 14,608,512.00	Q 15,149,969.83	Q 31,825,560.00
Servicios de Dirección de Protección Social	Q 2,067,078.17	Q 14,608,512.00	Q 15,149,969.83	Q 31,825,560.00
Servicios de Coordinación y Organización de los Programas Sociales	Q 24,457,514.36	Q 33,115,241.82	Q 33,115,241.82	Q 90,687,998.00
Servicios de Coordinación y Organización de los Programas Sociales	Q 24,457,514.36	Q 33,115,241.82	Q 33,115,241.82	Q 90,687,998.00
Cuotas a organismos	-	Q 1,000,000.00	-	Q 1,000,000.00
Cuotas a organismos	-	Q 1,000,000.00	-	Q 1,000,000.00
<b>TOTAL</b>	Q 26 524 592.53	Q 48 723 753.82	Q 48 265 211.65	Q 123 513 558.00



0030

PRODUCTO / SUBPRODUCTO	Unidad de medida	2022							
		Cuatrimestre 1		Cuatrimestre 2		Cuatrimestre 3		Total anual	
		Meta física	Meta financiera	Meta física	Meta financiera	Meta física	Meta financiera	Meta física	Meta financiera
Raciones de alimentos preparados entregados a personas que viven en condiciones de vulnerabilidad o crisis	Ración	1,832,137	Q 47,714,725.72	911,344	Q 23,883,532.59	911,346	Q 23,883,532.70	3,654,827	Q 95,481,791.00
Desayunos preparados entregados a personas que viven en condiciones de vulnerabilidad o crisis	Ración	760,476	Q 19,054,596.08	377,300	Q 9,569,060.15	377,300	Q 9,569,060.24	1,515,076	Q 38,192,716.46
	Almuerzos preparados entregados a personas que viven en condiciones de vulnerabilidad o crisis	Ración	1,071,661	Q 28,660,129.64	534,044	Q 14,314,472.44	534,046	Q 14,314,472.46	2,139,751
Transferencias monetarias condicionadas para alimentos entregadas a familias que viven en pobreza y pobreza extrema	Aporte	56,447	Q 16,666,865.85	83,553	Q 24,843,250.00	42,000	Q 14,959,804.15	182,000	Q 56,469,920.00
Transferencias monetarias condicionadas para alimentos entregadas a familias que viven en pobreza y pobreza extrema	Aporte	56,447	Q 16,666,865.85	83,553	Q 24,843,250.00	42,000	Q 14,959,804.15	182,000	Q 56,469,920.00
Adolescentes y jóvenes protagonistas que participan en actividades para el desarrollo de sus capacidades	Persona	1,000	Q 2,066,525.89	3,000	Q 9,352,202.11	500	Q 5,460,500.00	4,500	Q 16,879,228.00
Adolescentes y jóvenes protagonistas que participan en talleres y/o capacitaciones para el desarrollo de sus capacidades	Persona	-	Q 1,783,701.89	3,000	Q 9,138,202.11	500	Q 5,010,500.00	3,500	Q 15,932,404.00
Adolescentes y jóvenes protagonistas que participan en eventos para el desarrollo de sus capacidades	Persona	1,000	Q 282,824.00	-	Q 214,000.00	-	Q 450,000.00	1,000	Q 946,824.00



PRODUCTO / SUBPRODUCTO	Unidad de medida	2022							
		Cuatrimestre 1		Cuatrimestre 2		Cuatrimestre 3		Total anual	
		Meta física	Meta financiera	Meta física	Meta financiera	Meta física	Meta financiera	Meta física	Meta financiera
Beca de educación superior entregada a adolescentes y jóvenes	Beca	-	Q 220,003.10	535	Q 1,819,198.29	721	Q 2,097,116.61	1,256	Q 4,136,318.00
Beca de educación superior entregada a adolescentes y jóvenes	Beca	-	Q 220,003.10	535	Q 1,819,198.29	721	Q 2,097,116.61	1,256	Q 4,136,318.00
Beca de empleo entregada a adolescentes y jóvenes	Beca	-	Q 234,217.48	-	Q 337,344.00	1	Q 319,288.52	1	Q 890,850.00
Beca de empleo entregada a adolescentes y jóvenes	Beca	-	Q 234,217.48	-	Q 337,344.00	1	Q 319,288.52	1	Q 890,850.00
Beca artesano entregada a adolescentes y jóvenes	Beca	-	Q 580,208.40	1,532	Q 2,377,474.00	3,065	Q 4,090,111.60	4,597	Q 7,047,794.00
Beca artesano entregada a adolescentes y jóvenes	Beca	-	Q 580,208.40	1,532	Q 2,377,474.00	3,065	Q 4,090,111.60	4,597	Q 7,047,794.00
Beca de educación media entregada a adolescentes y jóvenes en situación de riesgo y vulnerabilidad social	Beca	2,073	Q 5,427,296.73	2,073	Q 5,720,945.00	1,234	Q 2,890,248.27	5,380	Q 14,038,490.00
Beca de educación media entregada a adolescentes y jóvenes en situación de riesgo y vulnerabilidad social	Beca	2,073	Q 5,427,296.73	2,073	Q 5,720,945.00	1,234	Q 2,890,248.27	5,380	Q 14,038,490.00



PRODUCTO / SUBPRODUCTO	Unidad de medida	2022							
		Cuatrimestre 1		Cuatrimestre 2		Cuatrimestre 3		Total anual	
		Meta física	Meta financiera	Meta física	Meta financiera	Meta física	Meta financiera	Meta física	Meta financiera
Servicios de Asistencia Social	Documento	4	Q 1,102,161.03	4	Q 2,944,723.48	4	Q 2,944,723.49	12	Q 6,991,608.00
Servicios de Asistencia Social	Documento	4	Q 1,102,161.03	4	Q 2,944,723.48	4	Q 2,944,723.49	12	Q 6,991,608.00
Transferencias monetarias condicionadas entregadas a familias con niños y niñas entre 0 y 5 años y mujeres embarazadas o en período de lactancia que cumplen con sus controles de salud	Aporte	128,900	Q 54,597,150.64	275,914	Q 110,835,656.68	43,686	Q 19,085,056.68	448,500	Q 184,517,864.00
Transferencias monetarias condicionadas entregadas a familias con niños y niñas entre 0 y 2 años y mujeres embarazadas o en período de lactancia que cumplen con sus controles de salud	Aporte	22,377	Q 9,155,500.00	60,000	Q 24,000,000.00	43,686	Q 17,269,700.00	126,063	Q 50,425,200.00
Transferencias monetarias condicionadas entregadas a familias con niños y niñas entre 3 y 5 años y mujeres embarazadas o en período de lactancia que cumplen con sus controles de salud	Aporte	106,523	Q 45,441,650.64	215,914	Q 86,835,656.68	-	Q 1,815,356.68	322,437	Q 134,092,664.00
Transferencias monetarias condicionadas entregadas a niñas y adolescentes embarazadas o madres de 14 o menos años de edad, víctimas de violencia sexual judicializadas que cumplen con sus controles de salud	Aportes	115	Q 172,500.00	460	Q 690,000.00	275	Q 412,500.00	850	Q 1,275,000.00
Niñas y adolescentes embarazadas o madres de 14 o menos años de edad, víctimas de violencia sexual que reciben transferencias monetarias condicionadas	Aporte	115	Q 172,500.00	460	Q 690,000.00	275	Q 412,500.00	850	Q 1,275,000.00
Dotación de alimento complementario fortificado a niños y niñas de 6 a 59 meses de edad, con vulnerabilidad nutricional	Raclón	1,185,385	Q 29,646,479.00	14,135	Q 353,521.00	-	Q -	1,199,520	Q 30,000,000.00
Dotación de alimento complementario fortificado a niños y niñas de 6 a 59 meses de edad, con vulnerabilidad nutricional	Raclón	1,185,385	Q 29,646,479.00	14,135	Q 353,521.00	-	Q -	1,199,520	Q 30,000,000.00
Transferencias monetarias condicionadas entregadas a familias con niños y niñas entre 6 y 15 años, que asisten a la escuela	Aporte	90,000	Q 37,520,788.43	229,525	Q 94,097,326.80	229,000	Q 93,887,416.77	548,525	Q 225,505,532.00
Transferencias monetarias condicionadas entregadas a familias con niños y niñas entre 6 y 15 años, que asisten a la escuela	Aporte	90,000	Q 37,520,788.43	229,525	Q 94,097,326.80	229,000	Q 93,887,416.77	548,525	Q 225,505,532.00
<b>TOTAL</b>			Q 158,502,438.27		Q 276,907,652.96		Q 172,080,298.79		Q 610,230,289.90

**PROGRAMACIÓN CUATRIMESTRAL DE PRODUCTOS Y SUBPRODUCTOS  
FIDEICOMISO FONDO DE PROTECCIÓN SOCIAL**

PRODUCTO / SUBPRODUCTO	Unidad de medida	2022							
		Cuatrimestre 1		Cuatrimestre 2		Cuatrimestre 3		Total anual	
		Meta física	Meta financiera	Meta física	Meta financiera	Meta física	Meta financiera	Meta física	Meta financiera
Transferencias monetarias condicionadas entregadas a familias con niños y niñas entre 0 y 5 años y mujeres embarazadas o en período de lactancia que cumplen con sus controles de salud	Aporte	128,900	Q 53,110,000.00	275,914	Q 109,020,300.00	43,686	Q 17,269,700.00	448,500	Q 179,400,000.00
Transferencias monetarias condicionadas entregadas a familias con niños y niñas entre 0 y 2 años y mujeres embarazadas o en período de lactancia que cumplen con sus controles de salud	Aporte	22,377	Q 9,155,500.00	60,000	Q 24,000,000.00	43,686	Q 17,269,700.00	126,063	Q 50,425,200.00
Transferencias monetarias condicionadas entregadas a familias con niños y niñas entre 3 y 5 años y mujeres embarazadas o en período de lactancia que cumplen con sus controles de salud	Aporte	106,523	Q 43,954,500.00	215,914	Q 85,020,300.00	-	Q -	322,437	Q 128,974,800.00
Transferencias monetarias condicionadas entregadas a niñas y adolescentes embarazadas o madres de 14 o menos años de edad, víctimas de violencia sexual judicializadas que cumplen con sus controles de salud	Aportes	115	Q 172,500.00	460	Q 690,000.00	275	Q 412,500.00	850	Q 1,275,000.00
Niñas y adolescentes embarazadas o madres de 14 o menos años de edad, víctimas de violencia sexual que reciben transferencias monetarias condicionadas	Aporte	115	Q 172,500.00	460	Q 690,000.00	275	Q 412,500.00	850	Q 1,275,000.00
Transferencias monetarias condicionadas entregadas a familias con niños y niñas entre 6 y 15 años, que asisten a la escuela	Aporte	90,000	Q 36,137,437.48	229,525	Q 92,452,560.00	229,000	Q 92,020,092.52	548,525	Q 220,610,090.00
Transferencias monetarias condicionadas entregadas a familias con niños y niñas entre 6 y 15 años, que asisten a la escuela	Aporte	90,000	Q 36,137,437.48	229,525	Q 92,452,560.00	229,000	Q 92,020,092.52	548,525	Q 220,610,090.00
<b>TOTAL</b>			Q 89,419,937.48		Q 202,162,860.00		Q 109,702,292.52		Q 401,285,090.00



## PROGRAMACIÓN MENSUAL DE ACCIONES

PROGRAMACIÓN MENSUAL PRODUCTO SUBPRODUCTO ACCIONES														SPP-15												
PROGRAMA	SUBPROGRAMA	PROYECTO	ACTIVIDAD	RESOLUCIÓN	CODIGO S.N.I.P.	PRODUCTO / SUBPRODUCTO / ACCIONES	UNIDAD DE MEDIDA	Cuantificación de metas 2022												META FISICA Y FINANCIERA 2022						
								Ene	Feb	Mar	Abr	May	Jun	Jul	Ago	Sep	Oct	Nov	Dic							
14	00	00	002	002	00	Raciones de alimentos preparados entregados a personas que viven en condiciones de vulnerabilidad o crisis	Ración	Meta física		1,083,300	571,000	227,837	227,836	227,836	227,836	227,836	227,836	227,836	227,836	227,836	227,836	227,836	227,836	3,654,077		
								Meta financiera	Q 10,610,063.07	Q 14,903,608.26	Q 16,120,171.24	Q 6,080,883.15	Q 5,970,883.15	Q 5,970,883.15	Q 5,970,883.15	Q 5,970,883.15	Q 5,970,883.15	Q 5,970,883.15	Q 5,970,883.15	Q 5,970,883.15	Q 5,970,883.15	Q 5,970,883.15	Q 5,970,883.15	Q 5,970,883.15	Q 95,451,701.00	
						Desayunos preparados entregados a personas que viven en condiciones de vulnerabilidad o crisis	Ración	Meta física		449,650	216,500	94,325	94,325	94,325	94,325	94,325	94,325	94,325	94,325	94,325	94,325	94,325	94,325	94,325	1,515,076	
								Meta financiera	Q 4,256,790.23	Q 5,813,472.39	Q 6,448,068.50	Q 2,436,315.04	Q 2,392,265.04	Q 2,392,265.04	Q 2,392,265.04	Q 2,392,265.04	Q 2,392,265.04	Q 2,392,265.04	Q 2,392,265.04	Q 2,392,265.04	Q 2,392,265.04	Q 2,392,265.04	Q 2,392,265.04	Q 2,392,265.04	Q 2,392,265.04	Q 38,192,216.46
						Acción 1: Entrega de Raciones al Usuario	Raciones	Meta física	0	449,650	216,500	94,325	94,325	94,325	94,325	94,325	94,325	94,325	94,325	94,325	94,325	94,325	94,325	94,325	1,515,076	
								Meta financiera	Q 4,256,790.23	Q 5,813,472.39	Q 6,448,068.50	Q 2,436,315.04	Q 2,392,265.04	Q 2,392,265.04	Q 2,392,265.04	Q 2,392,265.04	Q 2,392,265.04	Q 2,392,265.04	Q 2,392,265.04	Q 2,392,265.04	Q 2,392,265.04	Q 2,392,265.04	Q 2,392,265.04	Q 2,392,265.04	Q 2,392,265.04	Q 38,192,216.46
						Acción 2: Limpieza de los Comedores Sociales	Documento	Meta física	58	58	58	58	58	58	58	58	58	58	58	58	58	58	58	58	58	696
								Meta financiera			Q 6,685.00	Q 4,681.67	Q 4,681.67	Q 4,681.67	Q 4,681.67	Q 4,681.67	Q 4,681.67	Q 4,681.67	Q 4,681.67	Q 4,681.67	Q 4,681.67	Q 4,681.67	Q 4,681.67	Q 4,681.67	Q 4,681.67	Q 48,820.00
						Acción 3: Registro mensual de Usuarios de los Comedores Sociales	Documento	Meta física	58	58	58	58	58	58	58	58	58	58	58	58	58	58	58	58	58	696
								Meta financiera			Q 1,870.00	Q 13,816.80	Q 13,816.80	Q 13,816.80	Q 13,816.80	Q 13,816.80	Q 13,816.80	Q 13,816.80	Q 13,816.80	Q 13,816.80	Q 13,816.80	Q 13,816.80	Q 13,816.80	Q 13,816.80	Q 13,816.80	Q 126,221.20
						Acción 4: Mantenimiento y Reparaciones en los Comedores Sociales	Documento	Meta física	58	58	58	58	58	58	58	58	58	58	58	58	58	58	58	58	58	696
								Meta financiera	Q 1,345.80	Q 17,284.50	Q 11,006.40	Q 33,299.77	Q 33,299.77	Q 33,299.77	Q 33,299.77	Q 33,299.77	Q 33,299.77	Q 33,299.77	Q 33,299.77	Q 33,299.77	Q 33,299.77	Q 33,299.77	Q 33,299.77	Q 33,299.77	Q 33,299.77	Q 304,344.74
						Acción 5: Supervisión, Servicios Técnicos y Administrativos de los Comedores Sociales	Documento	Meta física	58	58	58	58	58	58	58	58	58	58	58	58	58	58	58	58	58	696
								Meta financiera	Q 4,049.43	Q 328,472.81	Q 231,429.04	Q 381,501.96	Q 381,501.96	Q 381,501.96	Q 381,501.96	Q 381,501.96	Q 381,501.96	Q 381,501.96	Q 381,501.96	Q 381,501.96	Q 381,501.96	Q 381,501.96	Q 381,501.96	Q 381,501.96	Q 381,501.96	Q 4,047,038.92
						Acción 6: Publicación en el Diario Oficial, para los Eventos de Licitación de los Comedores Sociales	Documento	Meta física				1														1
								Meta financiera				Q 18,000.00													Q 18,000.00	
						Acción 7: Eventos Protocolarios a realizarse en Actividades de los Comedores Sociales	Documento	Meta física				1														1
								Meta financiera				Q 16,000.00													Q 16,000.00	
						Almuerzos preparados entregados a personas que viven en condiciones de vulnerabilidad o crisis	Ración	Meta física		633,650	304,500	133,511	133,511	133,511	133,511	133,511	133,511	133,511	133,511	133,511	133,511	133,511	133,511	133,511	2,139,751	
								Meta financiera	Q 6,353,272.84	Q 8,990,352.95	Q 9,871,002.74	Q 3,644,618.11	Q 3,578,618.11	Q 3,578,618.11	Q 3,578,618.11	Q 3,578,618.11	Q 3,578,618.11	Q 3,578,618.11	Q 3,578,618.11	Q 3,578,618.11	Q 3,578,618.11	Q 3,578,618.11	Q 3,578,618.11	Q 3,578,618.11	Q 3,578,618.11	Q 57,249,474.54
						Acción 1: Entrega de Raciones al Usuario	Raciones	Meta física	0	633,650	304,500	133,511	133,511	133,511	133,511	133,511	133,511	133,511	133,511	133,511	133,511	133,511	133,511	133,511	2,139,751	
								Meta financiera	Q 6,353,272.84	Q 8,990,352.95	Q 9,871,002.74	Q 3,644,618.11	Q 3,578,618.11	Q 3,578,618.11	Q 3,578,618.11	Q 3,578,618.11	Q 3,578,618.11	Q 3,578,618.11	Q 3,578,618.11	Q 3,578,618.11	Q 3,578,618.11	Q 3,578,618.11	Q 3,578,618.11	Q 3,578,618.11	Q 3,578,618.11	Q 57,249,474.54
						Acción 2: Limpieza de los Comedores Sociales	Documento	Meta física	58	58	58	58	58	58	58	58	58	58	58	58	58	58	58	58	58	696
								Meta financiera			Q 10,017.50	Q 7,072.50	Q 7,072.50	Q 7,072.50	Q 7,072.50	Q 7,072.50	Q 7,072.50	Q 7,072.50	Q 7,072.50	Q 7,072.50	Q 7,072.50	Q 7,072.50	Q 7,072.50	Q 7,072.50	Q 7,072.50	Q 73,230.00
						Acción 3: Registro mensual de Usuarios de los Comedores Sociales	Documento	Meta física	58	58	58	58	58	58	58	58	58	58	58	58	58	58	58	58	58	696
								Meta financiera			Q 3,805.00	Q 20,725.20	Q 20,725.20	Q 20,725.20	Q 20,725.20	Q 20,725.20	Q 20,725.20	Q 20,725.20	Q 20,725.20	Q 20,725.20	Q 20,725.20	Q 20,725.20	Q 20,725.20	Q 20,725.20	Q 20,725.20	Q 189,337.80
						Acción 4: Mantenimiento y Reparaciones en los Comedores Sociales	Documento	Meta física	58	58	58	58	58	58	58	58	58	58	58	58	58	58	58	58	58	696
								Meta financiera	Q 2,018.70	Q 18,426.74	Q 16,524.68	Q 43,949.66	Q 43,949.66	Q 43,949.66	Q 43,949.66	Q 43,949.66	Q 43,949.66	Q 43,949.66	Q 43,949.66	Q 43,949.66	Q 43,949.66	Q 43,949.66	Q 43,949.66	Q 43,949.66	Q 43,949.66	Q 486,572.06
						Acción 5: Supervisión, Servicios Técnicos y Administrativos de los Comedores Sociales	Documento	Meta física	58	58	58	58	58	58	58	58	58	58	58	58	58	58	58	58	58	696
								Meta financiera	Q 6,104.14	Q 507,799.31	Q 346,543.66	Q 572,252.93	Q 572,252.93	Q 572,252.93	Q 572,252.93	Q 572,252.93	Q 572,252.93	Q 572,252.93	Q 572,252.93	Q 572,252.93	Q 572,252.93	Q 572,252.93	Q 572,252.93	Q 572,252.93	Q 572,252.93	Q 8,010,633.28
						Acción 6: Publicación en el Diario Oficial, para los Eventos de Licitación de los Comedores Sociales	Documento	Meta física				1														1
								Meta financiera				Q 42,000.00													Q 42,000.00	
						Acción 7: Eventos Protocolarios a realizarse en Actividades de los Comedores Sociales	Documento	Meta física				1														1
								Meta financiera				Q 24,000.00													Q 24,000.00	

PROGRAMA	SUBPROGRAMA	PROYECTO	ACTIVIDAD	OBJA	CODIGO SNA	PRODUCTO / SUBPRODUCTO / ACCIONES	UNIDAD DE MEDIDA	Cuantificación de metas 2022												META FISICA Y FINANCIERA			
								Ene	Feb	Mar	Abr	May	Jun	Jul	Ago	Sep	Oct	Nov	Dic				
14	00	000	000	000	00	Transferencias monetarias condicionadas para alimentos entregadas a familias que viven en pobreza y pobreza extrema	Meta Fisica		18,399	19,028	19,028	20,553	21,000	21,000	21,000	21,000	21,000	21,000	181,000				
							Meta Financiera	Q 39,486.31	Q 5,708,944.83	Q 5,351,046.31	Q 5,566,948.40	Q 6,198,250.00	Q 6,080,000.00	Q 6,675,000.00	Q 5,950,000.00	Q 6,350,000.00	Q 6,150,000.00	Q 6,350,000.00	Q 6,350,000.00	Q 6,350,000.00	Q 6,350,000.00	Q 56,459,310.00	
							Meta Fisica		18,399	19,028	19,028	20,553	21,000	21,000	21,000	21,000	21,000	21,000	21,000	21,000	21,000	181,000	
							Meta Financiera	Q 39,486.31	Q 5,708,944.83	Q 5,351,046.31	Q 5,566,948.40	Q 6,198,250.00	Q 6,080,000.00	Q 6,675,000.00	Q 5,950,000.00	Q 6,350,000.00	Q 6,350,000.00	Q 6,350,000.00	Q 6,350,000.00	Q 6,350,000.00	Q 6,350,000.00	Q 6,350,000.00	Q 56,459,310.00
							Meta Fisica		18,399	19,028	19,028	20,553	21,000	21,000	21,000	21,000	21,000	21,000	21,000	21,000	21,000	181,000	
							Meta Financiera	Q 4,598,750.00	Q 4,273,000.00	Q 4,273,000.00	Q 4,273,000.00	Q 5,138,250.00	Q 5,250,000.00	Q 5,250,000.00	Q 5,250,000.00	Q 5,250,000.00	Q 5,250,000.00	Q 5,250,000.00	Q 5,250,000.00	Q 5,250,000.00	Q 5,250,000.00	Q 45,500,000.00	
						Acción 1: Entrega de Transferencias	Meta Fisica		18,399	19,028	19,028	20,553	21,000	21,000	21,000	21,000	21,000	21,000	21,000	21,000	21,000	181,000	
							Meta Financiera	Q 39,486.31	Q 5,708,944.83	Q 5,351,046.31	Q 5,566,948.40	Q 6,198,250.00	Q 6,080,000.00	Q 6,675,000.00	Q 5,950,000.00	Q 6,350,000.00	Q 6,350,000.00	Q 6,350,000.00	Q 6,350,000.00	Q 6,350,000.00	Q 6,350,000.00	Q 56,459,310.00	
							Meta Fisica		18,399	19,028	19,028	20,553	21,000	21,000	21,000	21,000	21,000	21,000	21,000	21,000	21,000	181,000	
						Acción 2: Medición de Padrón Familiar	Meta Fisica		1	1	1	1	1	1	1	1	1	1	1	1	1	11	
							Meta Financiera	Q 39,486.31	Q 1,683,116.33	Q 597,053.21	Q 597,000.00	Q 780,000.00	Q 780,000.00	Q 780,000.00	Q 780,000.00	Q 780,000.00	Q 780,000.00	Q 780,000.00	Q 780,000.00	Q 780,000.00	Q 780,000.00	Q 5,179,960.00	
						Acción 3: Medición de Corresponsabilidades	Meta Fisica		1	1	1	1	1	1	1	1	1	1	1	1	1	9	
Meta Financiera	Q 22,118.50	Q 2,993.10	Q 2,993.10	Q 219,948.40	Q 300,000.00		Q 300,000.00	Q 300,000.00	Q 300,000.00	Q 400,000.00	Q 400,000.00	Q 400,000.00	Q 400,000.00	Q 400,000.00	Q 400,000.00	Q 1,740,000.00							
15	01	000	000	000	00	Adolescentes y jóvenes protagonistas que participan en actividades para el desarrollo de sus capacidades	Meta Fisica		1,000	1,000	1,000	1,000	1,000	1,000	1,000	1,000	1,000	1,000	4,500				
							Meta Financiera	Q 17,416.44	Q 374,972.45	Q 535,209.00	Q 1,138,428.00	Q 2,830,178.00	Q 2,632,000.11	Q 1,923,750.00	Q 2,075,474.00	Q 1,591,250.00	Q 1,906,750.00	Q 1,195,750.00	Q 895,750.00	Q 895,750.00	Q 18,879,228.00		
						Adolescentes y jóvenes protagonistas que participan en talleres y/o capacitaciones para el desarrollo de sus capacidades	Meta Fisica		1,000	1,000	1,000	1,000	1,000	1,000	1,000	1,000	1,000	1,000	1,000	1,000	1,000	3,500	
							Meta Financiera	Q 17,416.44	Q 374,972.45	Q 251,885.00	Q 1,138,428.00	Q 2,779,178.00	Q 2,466,000.11	Q 1,867,250.00	Q 2,025,074.00	Q 1,541,250.00	Q 1,906,750.00	Q 1,095,750.00	Q 805,750.00	Q 805,750.00	Q 16,931,404.00		
						Acción 1: Contratación del personal denominado "Talleristas" para el desarrollo de talleres	Meta Fisica		65	65	65	65	65	65	65	65	65	65	65	65	74		
							Meta Financiera	Q 784,000.00	Q 784,000.00	Q 784,000.00	Q 784,000.00	Q 784,000.00	Q 784,000.00	Q 784,000.00	Q 784,000.00	Q 784,000.00	Q 784,000.00	Q 784,000.00	Q 784,000.00	Q 784,000.00	Q 784,000.00	Q 6,335,000.00	
						Acción 2: Contratación personal operativo para supervisar las actividades del Programa Social Jóvenes Protagonistas	Meta Fisica		17	17	17	17	17	17	17	17	17	17	17	17	17	139	
							Meta Financiera	Q 63,750.00	Q 63,750.00	Q 63,750.00	Q 63,750.00	Q 63,750.00	Q 63,750.00	Q 63,750.00	Q 63,750.00	Q 63,750.00	Q 63,750.00	Q 63,750.00	Q 63,750.00	Q 63,750.00	Q 63,750.00	Q 510,000.00	
						Acción 3: Desarrollo de talleres y/o capacitaciones	Meta Fisica		5,700	4,000	900	1,000										11,300	
							Meta Financiera	Q 17,416.44	Q 374,972.45	Q 352,885.00	Q 1,122,128.00	Q 1,122,128.00	Q 924,250.11	Q 300,000.00	Q 482,824.00							Q 4,596,404.00	
						Acción 4: Alimentos para personas usuarias que participan en el desarrollo de talleres y/o capacitaciones	Meta Fisica		1,000	1,000	1,000	1,000	1,000	1,000	1,000	1,000	1,000	1,000	1,000	1,000	1,000	3,500	
							Meta Financiera	Q 876,000.00	Q 876,000.00	Q 876,000.00	Q 876,000.00	Q 876,000.00	Q 876,000.00	Q 876,000.00	Q 876,000.00	Q 876,000.00	Q 876,000.00	Q 876,000.00	Q 876,000.00	Q 876,000.00	Q 876,000.00	Q 4,056,000.00	
Acción 5: Vídeos para supervisar el desarrollo de talleres	Meta Fisica		25	25	25	25	25	25	25	25	25	25	25	25	25	140							
	Meta Financiera	Q 6,300.00	Q 6,300.00	Q 6,300.00	Q 6,300.00	Q 6,300.00	Q 6,300.00	Q 6,300.00	Q 6,300.00	Q 6,300.00	Q 6,300.00	Q 6,300.00	Q 6,300.00	Q 6,300.00	Q 6,300.00	Q 58,800.00							
Acción 6: Mantenimiento vehículo para supervisar el desarrollo de talleres	Meta Fisica		1	1	1	1	1	1	1	1	1	1	1	1	1	7							
	Meta Financiera	Q 10,000.00	Q 10,000.00	Q 10,000.00	Q 10,000.00	Q 10,000.00	Q 10,000.00	Q 10,000.00	Q 10,000.00	Q 10,000.00	Q 10,000.00	Q 10,000.00	Q 10,000.00	Q 10,000.00	Q 10,000.00	Q 75,000.00							
Acción 7: Sentencias laborales y/o indemnizaciones	Meta Fisica		6	6	6	6	6	6	6	6	6	6	6	6	6	12							
	Meta Financiera	Q 100,000.00	Q 100,000.00	Q 100,000.00	Q 100,000.00	Q 100,000.00	Q 100,000.00	Q 100,000.00	Q 100,000.00	Q 100,000.00	Q 100,000.00	Q 100,000.00	Q 100,000.00	Q 100,000.00	Q 100,000.00	Q 300,000.00							
Adolescentes y jóvenes protagonistas que participan en eventos para el desarrollo de sus capacidades	Meta Fisica		1,000	1,000	1,000	1,000	1,000	1,000	1,000	1,000	1,000	1,000	1,000	1,000	1,000	1,000							
	Meta Financiera	Q 57,091.50	Q 57,091.50	Q 57,091.50	Q 57,091.50	Q 57,091.50	Q 57,091.50	Q 57,091.50	Q 57,091.50	Q 57,091.50	Q 57,091.50	Q 57,091.50	Q 57,091.50	Q 57,091.50	Q 57,091.50	Q 57,091.50							
Acción 1: Desarrollo y montaje de eventos	Meta Fisica		1,000	1,000	1,000	1,000	1,000	1,000	1,000	1,000	1,000	1,000	1,000	1,000	1,000	1,000							
	Meta Financiera	Q 382,824.00	Q 382,824.00	Q 382,824.00	Q 382,824.00	Q 382,824.00	Q 382,824.00	Q 382,824.00	Q 382,824.00	Q 382,824.00	Q 382,824.00	Q 382,824.00	Q 382,824.00	Q 382,824.00	Q 382,824.00	Q 382,824.00							
Acción 2: Servidores Cívicos	Meta Fisica		1,000	1,000	1,000	1,000	1,000	1,000	1,000	1,000	1,000	1,000	1,000	1,000	1,000	1,000							
	Meta Financiera	Q 51,000.00	Q 51,000.00	Q 51,000.00	Q 51,000.00	Q 51,000.00	Q 51,000.00	Q 51,000.00	Q 51,000.00	Q 51,000.00	Q 51,000.00	Q 51,000.00	Q 51,000.00	Q 51,000.00	Q 51,000.00	Q 384,000.00							
15	02	000	000	000	00	Beca de educación superior entregada a adolescentes y jóvenes	Meta Fisica					535						723	1,256				
							Meta Financiera	Q 57,091.50	Q 57,091.50	Q 56,806.30	Q 48,695.30	Q 399,385.30	Q 1,303,695.30	Q 81,814.14	Q 54,403.55	Q 48,695.30	Q 1,933,495.30	Q 48,695.30	Q 66,030.21	Q 41,961,318.00			
						Beca de educación superior entregada a adolescentes y jóvenes	Meta Fisica						535									723	1,256
							Meta Financiera	Q 57,091.50	Q 57,091.50	Q 56,806.30	Q 48,695.30	Q 399,385.30	Q 1,303,695.30	Q 81,814.14	Q 54,403.55	Q 48,695.30	Q 1,933,495.30	Q 48,695.30	Q 66,030.21	Q 41,961,318.00			
						Acción 1: Entrega de becas	Meta Fisica						535									723	1,256
							Meta Financiera	Q 57,091.50	Q 57,091.50	Q 56,806.30	Q 48,695.30	Q 399,385.30	Q 1,303,695.30	Q 81,814.14	Q 54,403.55	Q 48,695.30	Q 1,933,495.30	Q 48,695.30	Q 66,030.21	Q 41,961,318.00			
						Acción 2: Medición de corresponsabilidades	Meta Fisica						1									1	
							Meta Financiera	Q 33,150.00	Q 33,150.00	Q 33,150.00	Q 33,150.00	Q 33,150.00	Q 33,150.00	Q 33,150.00	Q 33,150.00	Q 33,150.00	Q 33,150.00	Q 33,150.00	Q 33,150.00	Q 33,150.00	Q 33,150.00		
						Acción 3: Convocatoria, selección de usuarios y confirmación de expedientes	Meta Fisica		4	4	4	4	4	4	4	4	4	4	4	4	4	4	
							Meta Financiera	Q 57,091.50	Q 57,091.50	Q 56,806.30	Q 48,695.30	Q 399,385.30	Q 48,695.30	Q 81,814.14	Q 54,403.55	Q 48,695.30	Q 48,695.30	Q 48,695.30	Q 48,695.30	Q 48,695.30	Q 48,695.30	Q 93,168.00	





PROGRAMA	SUBPROGRAMA	PROYECTO	ACTIVIDAD	DBNA	CODIGO SHIP	PRODUCTO / SUBPRODUCTO / ACCIONES	UNIDAD DE MEDIDA	Cuantificación de metas 2022												META FISICA Y FINANCIERA					
								Ene	Feb	Mar	Abr	May	Jun	Jul	Ago	Sep	Oct	Nov	Dic						
31	00	000	001	000	00	Servicios de Asistencia Social	Documento	Meta física	-	-	3	1	1	1	1	1	1	1	1	1	1	1	12		
							Documento	Meta financiera	Q 108,344.00	Q 72,846.00	Q 184,990.16	Q 736,180.87	Q 736,180.87	Q 736,180.87	Q 736,180.87	Q 736,180.87	Q 736,180.87	Q 736,180.87	Q 736,180.87	Q 736,180.87	Q 736,180.87	Q 736,180.87	Q 736,180.87	Q 6,991,608.00	
							Servicios de Asistencia Social	Documento	Meta física	-	-	3	1	1	1	1	1	1	1	1	1	1	1	12	
								Documento	Meta financiera	Q 108,344.00	Q 72,846.00	Q 184,990.16	Q 736,180.87	Q 736,180.87	Q 736,180.87	Q 736,180.87	Q 736,180.87	Q 736,180.87	Q 736,180.87	Q 736,180.87	Q 736,180.87	Q 736,180.87	Q 736,180.87	Q 736,180.87	Q 6,991,608.00
							Acción 1: Coordinación técnica de la Dirección de Asistencia Social	Documento	Meta física	-	-	3	1	1	1	1	1	1	1	1	1	1	1	12	
								Documento	Meta financiera	Q 108,344.00	Q 72,846.00	Q 184,990.16	Q 736,180.87	Q 736,180.87	Q 736,180.87	Q 736,180.87	Q 736,180.87	Q 736,180.87	Q 736,180.87	Q 736,180.87	Q 736,180.87	Q 736,180.87	Q 736,180.87	Q 736,180.87	Q 6,991,608.00
31	01	000	001	000	00	Transferencias monetarias condicionadas entregadas a familias con niños y niñas entre 0 y 5 años y mujeres embarazadas o en periodo de lactancia que cumplen con sus controles de salud	Aporte	Meta física	-	-	21,400	107,500	82,500	50,000	66,135	77,279	43,686	-	-	-	-	-	-	448,500	
							Aporte	Meta financiera	Q 19,361.64	Q 664,487.21	Q 10,459,462.11	Q 45,453,839.17	Q 35,453,839.17	Q 20,453,839.17	Q 26,907,839.17	Q 20,010,199.17	Q 17,233,599.17	Q 453,839.17	Q 453,839.17	Q 453,839.17	Q 453,839.17	Q 453,839.17	Q 453,839.17	Q 453,839.17	Q 184,517,864.00
							Transferencias monetarias condicionadas entregadas a familias con niños y niñas entre 0 y 2 años y mujeres embarazadas o en periodo de lactancia que cumplen con sus controles de salud	Aporte	Meta física	-	-	2,377	20,000	20,000	-	20,000	20,000	43,686	-	-	-	-	-	-	126,053
								Aporte	Meta financiera	Q -	Q -	Q 1,155,500.00	Q 8,000,000.00	Q 8,000,000.00	Q -	Q 8,000,000.00	Q 8,000,000.00	Q 17,269,700.00	Q -	Q -	Q -	Q -	Q -	Q -	Q 50,425,200.00
							Acción 1: Transferencias monetarias condicionadas entregadas a familias con niños u niñas entre 0 y 2 años y mujeres embarazadas, Crecer Sano	Aporte	Meta física	-	-	2,377	20,000	20,000	-	20,000	20,000	43,686	-	-	-	-	-	-	126,053
								Aporte	Meta financiera	Q -	Q -	Q 1,155,500.00	Q 8,000,000.00	Q 8,000,000.00	Q -	Q 8,000,000.00	Q 8,000,000.00	Q 17,269,700.00	Q -	Q -	Q -	Q -	Q -	Q -	Q 50,425,200.00
							Transferencias monetarias condicionadas entregadas a familias con niños y niñas entre 3 y 5 años y mujeres embarazadas o en periodo de lactancia que cumplen con sus controles de salud	Aporte	Meta física	-	-	19,813	87,500	62,500	50,000	46,135	57,279	-	-	-	-	-	-	-	321,437
								Aporte	Meta financiera	Q 19,361.64	Q 664,487.21	Q 9,303,960.11	Q 35,453,839.17	Q 25,453,839.17	Q 20,453,839.17	Q 18,907,839.17	Q 21,010,199.17	Q 453,839.17	Q 453,839.17	Q 453,839.17	Q 453,839.17	Q 453,839.17	Q 453,839.17	Q 453,839.17	Q 184,092,664.00
							Acción 1: Transferencias monetarias condicionadas entregadas a familias con niños y niñas entre 3 y 5 años y mujeres embarazadas	Aporte	Meta física	-	-	19,813	87,500	62,500	50,000	46,135	57,279	-	-	-	-	-	-	-	321,437
								Aporte	Meta financiera	Q -	Q -	Q 8,954,500.00	Q 35,000,000.00	Q 25,000,000.00	Q 20,000,000.00	Q 18,454,000.00	Q 21,566,300.00	Q -	Q -	Q -	Q -	Q -	Q -	Q -	Q 128,914,800.00
							Acción 2: Pago de personal operativo y estratégico para el programa Bono Social, TMC Salud	Aporte	Meta física	-	-	-	-	-	-	-	-	-	-	-	-	-	-	-	-
								Aporte	Meta financiera	Q 19,361.64	Q 664,487.21	Q 349,462.11	Q 453,839.17	Q 453,839.17	Q 453,839.17	Q 453,839.17	Q 453,839.17	Q 453,839.17	Q 453,839.17	Q 453,839.17	Q 453,839.17	Q 453,839.17	Q 453,839.17	Q 453,839.17	Q 5,117,864.00
31	01	000	002	000	00	Transferencias monetarias condicionadas entregadas a niñas y adolescentes embarazadas o madres de 14 o menos años de edad, víctimas de violencia sexual judicializadas que cumplen con sus controles de salud	Aporte	Meta física	-	-	-	115	115	115	115	115	115	115	115	115	45	-	-	850	
							Aporte	Meta financiera	Q -	Q -	Q 172,500.00	Q 172,500.00	Q 172,500.00	Q 172,500.00	Q 172,500.00	Q 172,500.00	Q 172,500.00	Q 172,500.00	Q 172,500.00	Q 172,500.00	Q 67,500.00	Q -	Q -	Q 1,275,000.00	
							Niñas y adolescentes embarazadas o madres de 14 o menos años de edad, víctimas de violencia sexual que reciben transferencias monetarias condicionadas	Aporte	Meta física	-	-	-	115	115	115	115	115	115	115	115	115	45	-	-	850
								Aporte	Meta financiera	Q -	Q -	Q 172,500.00	Q 172,500.00	Q 172,500.00	Q 172,500.00	Q 172,500.00	Q 172,500.00	Q 172,500.00	Q 172,500.00	Q 172,500.00	Q 67,500.00	Q -	Q -	Q 1,275,000.00	
							Acción 1: Transferencias monetarias condicionadas entregadas a niñas y adolescentes embarazadas o madres de 14 o menos años de edad, víctimas de violencia sexual judicializadas que cumplen con sus controles de salud	Aporte	Meta física	-	-	-	115	115	115	115	115	115	115	115	115	45	-	-	850
								Aporte	Meta financiera	Q -	Q -	Q 172,500.00	Q 172,500.00	Q 172,500.00	Q 172,500.00	Q 172,500.00	Q 172,500.00	Q 172,500.00	Q 172,500.00	Q 172,500.00	Q 67,500.00	Q -	Q -	Q 1,275,000.00	



PROGRAMA	SUBPROGRAMA	PROYECTO	ACTIVIDAD	OBJETO	CODIGO SINIPE	PRODUCTO (SUS PRODUCTOS Y ACCIONES)	UNIDAD DE MEDIDA	Cuantificación de metas 2022												META FISICAL FINANCIERA						
								Ene	Feb	Mar	Abr	May	Jun	Jul	Ago	Sep	Oct	Nov	Dic							
01	000	001	001	000	000	Dotación de alimento complementario fortificado a niños y niñas de 6 a 59 meses de edad, con vulnerabilidad nutricional	Meta física				14,335					14,335						14,335				
							Meta financiera				Q. 28,645,475.00						Q. 353,921.00								Q. 30,000,000.00	
						Dotación de alimento complementario fortificado a niños y niñas de 6 a 59 meses de edad, con vulnerabilidad nutricional	Meta física				14,335															14,335
							Meta financiera				Q. 28,646,479.00															Q. 30,000,000.00
						Acción 1: Entrega de Raciones a usuarios	Meta física				1,183,385															1,183,385
							Meta financiera				Q. 29,646,479.00															Q. 30,000,000.00
01	000	001	001	000	000	Transferencias monetarias condicionadas entregadas a familias con niños y niñas entre 6 y 15 años, que asisten a la escuela	Meta física				90,000	70,000	60,000	60,000	39,525	39,275	189,225				548,525					
							Meta financiera	Q. 24,812.50	Q. 606,266.75	Q. 317,877.43	Q. 36,571,831.70	Q. 28,571,831.70	Q. 24,571,831.70	Q. 24,571,831.70	Q. 24,571,831.70	Q. 16,381,831.70	Q. 16,281,831.70	Q. 75,461,921.70	Q. 571,831.70	Q. 571,831.67	Q. 325,595,532.00					
						Transferencias monetarias condicionadas entregadas a familias con niños y niñas entre 6 y 15 años, que asisten a la escuela	Meta física				90,000	70,000	60,000	60,000	39,525	39,275	189,225				548,525					
							Meta financiera	Q. 24,812.50	Q. 606,266.75	Q. 317,877.43	Q. 36,571,831.70	Q. 28,571,831.70	Q. 24,571,831.70	Q. 24,571,831.70	Q. 24,571,831.70	Q. 16,381,831.70	Q. 16,281,831.70	Q. 75,461,921.70	Q. 571,831.70	Q. 571,831.67	Q. 325,595,532.00					
						Acción 1: Transferencias monetarias condicionadas entregadas a familias con niños y niñas entre 6 y 15 años, que asisten a la escuela	Meta física				90,000	70,000	60,000	60,000	39,525	39,275	189,225				548,525					
							Meta financiera	Q. 36,000,000.00	Q. 28,000,000.00	Q. 24,000,000.00	Q. 24,000,000.00	Q. 24,000,000.00	Q. 24,000,000.00	Q. 15,810,000.00	Q. 15,210,000.00	Q. 75,890,090.00					219,410,090.00					
Acción 2: Medición de corresponsabilidades	Meta física																									
	Meta financiera	Q. 24,812.50	Q. 606,266.75	Q. 317,877.43	Q. 571,831.70	Q. 571,831.70	Q. 571,831.70	Q. 571,831.70	Q. 571,831.70	Q. 571,831.70	Q. 571,831.70	Q. 571,831.70	Q. 571,831.70	Q. 571,831.70	Q. 571,831.70	Q. 571,831.70	Q. 571,831.70	Q. 571,831.70	Q. 571,831.70	Q. 6,095,442.00						
<b>TOTAL</b>																				Q. 643,234,395.00						



# ANEXOS

0025

## RED DE CATEGORIAS PROGRAMÁTICAS

RESULTADOS, PRODUCTOS, SUBPRODUCTOS Y ESTRUCTURA PROGRAMÁTICA MINISTERIO DE DESARROLLO SOCIAL Ejercicio Fiscal 2022																			
Nivel Estratégico del Documento (MDE)	Resultado		Indicador Subprograma (I)	Unidad Medida	Obj.	Sps.	Caj.	Act.	Cub.	Descripción	I. C.	F. F.							
	ESG	ESG																	
		Sin Resultado								03			Servicios de apoyo a los programas sociales (actividad común a los programas 14, 15 y 21)	202					
											00			Sin subprograma					
												000			Sin proyecto				
						Servicios de Dirección de Protección Social	Documento					001	000			Servicios de Dirección de Protección Social	110901		
						Servicios de Coordinación y Organización de los Programas Sociales	Documento					002	000			Servicios de Coordinación y Organización de los Programas Sociales	110901		
Implementar sistemas y medidas de protección social para todos nacionalmente apropiadas, incluidos pisos, y para el año 2030 lograr una cobertura sustancial de los pobres y los vulnerables	Para el 2024, se ha incrementado en 2,662,105 el número de personas con cobertura de programas sociales para personas en situación de pobreza y vulnerabilidad (de 734,181 en el 2018 a 2,662,105 a 2024)									14			Apoyo para el consumo adecuado de alimentos	202					
											00			Sin subprograma					
												000			Sin proyecto				
						Raciones de alimentos preparados entregados a personas que viven en condiciones de vulnerabilidad o crisis	Ración					002	000			Comedores	110401		
						Desayunos preparados entregados a personas que viven en condiciones de vulnerabilidad o crisis	Ración												
Fortalecimiento institucional, seguridad y justicia	Para el 2024, se ha disminuido en 26 puntos la tasa de delitos cometidos contra el patrimonio de las personas (De 56 en 2019 a 30.4 por cada cien mil habitantes en 2024)									15			Prevención de la delincuencia en adolescentes y jóvenes	202					
											01			Prevención de hechos delictivos contra el patrimonio					
												000			Sin proyecto				
						Adolescentes y jóvenes protagonistas que participan en actividades para el desarrollo de sus capacidades	Persona					001	000			Adolescentes y jóvenes protagonistas que participan en actividades para el desarrollo de sus capacidades	100501		
						Adolescentes y jóvenes protagonistas que participan en talleres y/o capacitaciones para el desarrollo de sus capacidades	Persona												
Se ha reducido la precariedad laboral mediante la generación de empleos decentes y de calidad. a) Disminución gradual de la tasa de subempleo a partir del último dato disponible: 16.9% b) Disminución gradual de la informalidad a partir del último dato disponible: 69.2% c) Disminución gradual de la tasa de desempleo a partir del último dato disponible: 3.2% d) Eliminación del porcentaje de trabajadores que viven en pobreza extrema.	Para el 2024, se ha incrementado la formalidad del empleo en 2.5 puntos porcentuales (De 32.6% en 2019 a 35.1% en 2024)									02			Becas de educación y empleo	202					
												000			Sin proyecto				
						Beca de educación superior entregada a adolescentes y jóvenes	Beca					003	000			Becas de educación superior	100401		
						Beca de educación superior entregada a adolescentes y jóvenes	Beca												
						Beca de empleo entregada a adolescentes y jóvenes	Beca					004	000			Becas de empleo	100501		
						Beca de empleo entregada a adolescentes y jóvenes	Beca												
						Beca artesano entregada a adolescentes y jóvenes	Beca					005	000			Beca para Artesano	100501		
						Beca artesano entregada a adolescentes y jóvenes	Beca												
						Beca de educación media entregada a adolescentes y jóvenes en situación de riesgo y vulnerabilidad social	Beca										Becas de Educación Media		
						Beca de educación media entregada a adolescentes y jóvenes en situación de riesgo y vulnerabilidad social	Beca					006	000					100201	
Para el 2032, reducir en no menos de 25 puntos porcentuales la prevalencia de desnutrición crónica en niños menores de cinco años, con énfasis en los niños y niñas de los pueblos mayas, ninkas y garifunas, y del área rural	Para el 2024, se ha disminuido la prevalencia de desnutrición crónica en niñas y niños menores de cinco años en 13.23 puntos porcentuales (De 46.5% en 2015 a 33.27% en 2024)									21			Transferencias monetarias condicionadas en salud y educación	202					
											00			Sin subprograma					
												000			Sin proyecto				
						Servicios de Asistencia Social	Documento					002	000			Servicios de Asistencia Social	110401		
						Servicios de Asistencia Social	Documento												
												01				Prevención de la desnutrición crónica	202		
													000			Sin proyecto			
						Transferencias monetarias condicionadas entregadas a familias con niños y niñas entre 0 y 5 años y mujeres embarazadas o en período de lactancia que cumplen con sus controles de salud	Aporte					001	000			Transferencias monetarias con énfasis en salud	110401		
						Transferencias monetarias condicionadas entregadas a familias con niños y niñas entre 0 y 2 años y mujeres embarazadas o en período de lactancia que cumplen con sus controles de salud	Aporte												
						Transferencias monetarias condicionadas entregadas a familias con niños y niñas entre 3 y 5 años y mujeres embarazadas o en período de lactancia que cumplen con sus controles de salud	Aporte												
						Transferencias monetarias condicionadas entregadas a niñas y adolescentes embarazadas o madres de 14 o menos años de edad, víctimas de violencia sexual judicializadas que cumplen con sus controles de salud	Aportes					002	000			Transferencias monetarias para niñas y adolescentes violentadas y judicializadas	110401		
						Niñas y adolescentes embarazadas o madres de 14 o menos años de edad, víctimas de violencia sexual que reciben transferencias monetarias condicionadas	Aporte												
						Dotación de alimento complementario fortificado a niños y niñas de 6 a 59 meses de edad, con vulnerabilidad nutricional	Ración					003	000			Dotación de alimentación complementaria	202	110401	
						Dotación de alimento complementario fortificado a niños y niñas de 6 a 59 meses de edad, con vulnerabilidad nutricional	Ración												
												02				Cobertura de educación escolar primaria	202		
										000			Sin proyecto						
			Transferencias monetarias condicionadas entregadas a familias con niños y niñas entre 6 y 15 años, que asisten a la escuela	Aporte					001	000			Transferencias monetarias con énfasis en educación	110401					
			Transferencias monetarias condicionadas entregadas a familias con niños y niñas entre 6 y 15 años, que asisten a la escuela	Aporte															



**FUNCIONES DE LA UNIDAD EJECUTORA  
DEL FONDO DE PROTECCIÓN SOCIAL  
(ACUERDO MINISTERIAL DEL MIDES NÚMERO DS-85º-2016)**

- a) Fungir como Unidad Ejecutora del Fondo de Protección Social.
- b) Planificar, dirigir, coordinar, supervisar y controlar las actividades que se desarrollan en función del manejo del presupuesto de la Unidad Ejecutora del Fondo de Protección Social y del Fideicomiso Fondo de Protección Social, de conformidad a las directrices que establezca la Autoridad Administrativa Superior del Ministerio de Desarrollo Social y el Comité Técnico del Fideicomiso Fondo de Protección Social, según corresponda.
- c) Coordinar la elaboración del Plan Operativo Anual y formular el anteproyecto de presupuesto de la Unidad Ejecutora del Fondo de Protección Social.
- d) Evaluar, analizar, gestionar y realizar la contratación y compra de bienes, suministros o servicios de acuerdo a las leyes y reglamentos vigentes, de forma eficaz, eficiente y transparente, así como archivo y custodia de documentos de respaldo, cumpliendo con los procedimientos legalmente establecidos.
- e) Analizar, integrar y conciliar periódicamente la información financiera del Fideicomiso denominado "Fondo de Protección Social" y solicitar al Fiduciario las notas aclaratorias e información que considere necesaria para el respectivo análisis e integración de los estados financieros que emita el Fiduciario.
- f) Realizar la programación y ejecución presupuestaria, según los lineamientos, las directrices y normas que para el efecto establezca el Ministerio de Finanzas Públicas y el Ministerio de Desarrollo Social.
- g) Aprobar el registro contable de los ingresos propios y egresos de recursos financieros, en el Sistema de Gestión –SIGES- y Sistema de Contabilidad Integrada –SICOIN-, según corresponda, garantizando que los mismos se realicen de forma eficaz, eficiente, transparente y con apego a la normativa vigente.

- h) Administrar, controlar, registrar y custodiar los fondos y valores asignados a través de los Fondos Rotativos Internos, y otros recursos financieros que le sean otorgados para su funcionamiento.
- i) Coordinar la elaboración de los informes mensuales, cuatrimestrales y anuales de la ejecución presupuestaria que reflejen los avances y resultados de la metas física y financiera incluidas en el Plan Operativo Anual de la Unidad Ejecutora del Fondo de Protección Social, a fin de cumplir en forma oportuna con la rendición de cuentas.
- j) Solicitar a la dependencia competente del Ministerio de Desarrollo Social, la elaboración de los reglamentos, manuales de políticas, normas, procesos y procedimientos, organización y funciones, con apego a la normativa legal vigente aplicable a los fondos sociales y someterlos a consideración y aprobación de las autoridades según corresponda.



**GOBIERNO de  
GUATEMALA**  
DR. ALEJANDRO GIAMMATTEI

**MINISTERIO DE  
DESARROLLO SOCIAL**  
FONDO DE  
DESARROLLO SOCIAL

# DESARROLLO SOCIAL -FODES-

## Plan Operativo Anual -POA-

### Ejercicio Fiscal 2022

GUATEMALA, MARZO 2022

5ta. avenida 8-78 zona 9, Guatemala, edificio Plaza Lauderdale  
Teléfono: (502) 2300-5400

[www.fodes.gov.gt](http://www.fodes.gov.gt)

Escanea



07022300

## CONTENIDO

MARCO ORIENTADOR.....	4
Grupos Vulnerables .....	5
MARCO ESTRATÉGICO .....	6
Principios Estratégicos.....	6
Principios y Valores.....	6
MARCO LEGAL.....	7
Análisis de Mandato y Políticas.....	8
Matriz de Análisis de Mandatos.....	8
EJES DE TRABAJO .....	10
ESTRATEGIA 2020-2024 .....	10
Visión y Misión.....	10
Resultados Esperados por la Unidad Ejecutora 203.....	11
Identificación de Productos .....	12
Programación anual de Productos, Subproductos y Metas .....	14
INDICADOR.....	16
SEGUIMIENTO A NIVEL UNIDAD EJECUTORA.....	17
ÁRBOL DE PROBLEMAS MED DE PROTECCIÓN SOCIAL .....	18
MODELO EXPLICATIVO PROTECCIÓN SOCIAL EN NIÑOS, NIÑAS Y ADOLESCENTES .....	19
Modelo Explicativo Protección Social En Personas De 18 O Mas Años De Edad .....	20
MODELO PRESCRIPTIVO Y LÓGICO DE PROTECCIÓN SOCIAL.....	21
MODELO PRESCRIPTIVO Y LÓGICO DE PROTECCIÓN SOCIAL.....	22
MATRIZ DE PLANIFICACIÓN ANUAL Y CUATRIMESTRAL.....	23
PROGRAMACIÓN MENSUAL .....	26
PROGRAMACIÓN DE INSUMOS .....	¡Error! Marcador no definido.
PROYECTOS DE INVERSIÓN PROGRAMADOS PARA EL AÑO 2022 .....	45

## ÍNDICE DE TABLAS

Tabla 1 Programación Anual de Bienes y Servicios, año 2022 .....	14
Tabla 2 Seguimiento Estratégico, año 2022 .....	17
Tabla 5 Programación Producto / Subproducto Cuatrimestral.....	23
Tabla 6 Programación Producto / Subproductos Mensual .....	26
Tabla 7 Programación Cuatrimestral de Insumos .....	30



## ÍNDICE DE ILUSTRACIONES

Ilustración 1 Grafica de pobreza por departamento .....	6
---	---

## ÍNDICE DE ABREVIATURAS

**MIDES:** Ministerio de Desarrollo Social

**FODES:** Fondo de Desarrollo Social

**SIAF-SAG:** Sistema Integrado de Administración Financiera y Control

**SICOIN:** Sistema de Contabilidad Integrado

**SIGES:** Sistema Informático de Gestión

**POA:** Plan Operativo Anual

**FODES:** Fondo de Desarrollo Social

**ENCOVI:** Encuesta Nacional de Condiciones de Vida

**FONAPAZ:** Fondo Nacional para la Paz

**INE:** Instituto Nacional de Estadística

## MARCO ORIENTADOR

Según la proyección, realizada cada mes de junio de los respectivos años, del Instituto Nacional de Estadística -INE- para el año 2022 la población de Guatemala será de 26,035,406 personas, el crecimiento poblacional desde el año 2018 se estima crecerá un 4.66 %, derivado de esto se puede inferir que el mismo seguirá en aumento en años posteriores.

2018	2019	2020	2021	2022
24,519,497	24,904,993	25,286,333	25,663,328	26,035,406

Así mismo, el INE estableció parámetros del 59.3 % de población en situación de pobreza, que incluye 23.4 % en condiciones de pobreza extrema, esto según su Encuesta Nacional de Condiciones de Vida -Encovi- 2014

De igual forma, extrapolando los datos de pobreza y pobreza extrema con el incremento poblacional estimado se puede inferir que las condiciones de vida en Guatemala necesitarán apoyo en distintas áreas.

Continuando con los índices del Instituto Nacional de Estadística -INE- tenemos que para 2019 se encontraban inscritos un total de 625,414 infantes (316,882 niños y 208,532 niñas) en educación preprimaria, asimismo, en primaria una cantidad de 2,410,402 infantes (1,244,974 niños y 1,165,428 niñas).

A su vez, se tiene que la canasta básica para el mes de diciembre del 2020 para el año 2022 está evaluada en Q. 2, 825.10, esta se ha mantenido por lo que no ha variado significativamente, sin embargo, para una familia promedio en Guatemala estos cambios pueden afectar notoriamente.

Igualmente, para el año 2018 la población con tubería red dentro de la vivienda era un 58.9% de Guatemala, se puede inferir que el 41.1% no posea un servicio de agua potable óptimo para el consumo domiciliar.

Teniendo en cuenta los anteriores datos estadísticos se deja en evidencia que la población de Guatemala vive en vulnerabilidad, en muchos de sus casos en pobreza y pobreza extrema con una falta de accesibilidad a los recursos necesarios para poder desarrollarse como persona en una sociedad adecuada, por eso el Fondo de Desarrollo Social -FODES- plantea sus directrices en pos de los temas como la educación, vivienda, salud, alimentación, agua potable, entre otros.



## Grupos Vulnerables

Durante la última década la atención a grupos vulnerables, también conocidos como grupos sociales en condiciones de desventaja, ocupa un espacio creciente en las agendas gubernativas y legislativas de políticas públicas, con especial atención a los procesos de vulnerabilidad social de las familias, grupos y personas.

El concepto de vulnerabilidad se aplica en aquellos sectores o grupos de la población que por su condición de edad, sexo, estado civil y origen étnico se encuentran en condición de riesgo que les impide incorporarse al desarrollo y acceder a mejores condiciones de bienestar.

Los principales grupos vulnerables de acuerdo al enfoque de apoyo por parte del Fondo de Desarrollo Social son los siguientes:

### Pobreza por departamentos (miles de habitantes)

No.	Departamento	Año 2006	Año 2011	Aumento	Año 2014	Aumento
1	Huehuetenango	781.419	931.265	19.18%	1059.039	13.72%
2	Alta Verapaz	756.496	952.264	25.88%	1109.336	16.49%
3	Quiché	665.761	809.97	21.66%	882.492	8.95%
4	Totonicapán	312.984	407.955	30.34%	422.172	3.48%
5	Sololá	288.318	353.766	22.70%	409.4	15.73%
6	Chiquimula	231.228	259.078	12.04%	309.1	19.31%
7	Quetzaltenango	414.139	548.98	32.56%	531.587	-3.17%
8	Escuintla	329.946	369.282	11.92%	446.999	21.05%
9	Petén	320.339	463.349	44.64%	545.2	17.67%
10	Chimaltenango	302.998	423.013	39.61%	503.915	19.13%
11	Suchitepéquez	299.344	342.585	14.45%	403.922	17.90%
12	Jutiapa	290.394	304.934	5.01%	367.289	20.45%
13	San Marcos	667.3	847.948	27.07%	911.4	3
14	Guatemala	523.453	740.087	41.39%	985.881	5
15	Izabal	228.974	261.675	14.28%	296.012	13.12%
16	Santa Rosa	226.194	250.365	10.69%	267.625	6.89%
17	Jalapa	218.498	245.607	12.41%	284.469	15.82%
18	Baja Verapaz	185.223	199.26	7.58%	228.228	14.54%
19	Retalhuleu	171.596	230.757	34.48%	238.974	3.56%
20	Zacapa	117.707	143.303	21.75%	152.889	6.69%
21	Sacatepéquez	93.524	133.079	42.29%	158.114	18.81%
22	El Progreso	80.406	94.166	17.11%	107.184	13.82%

### Población en pobreza (miles de habitantes)



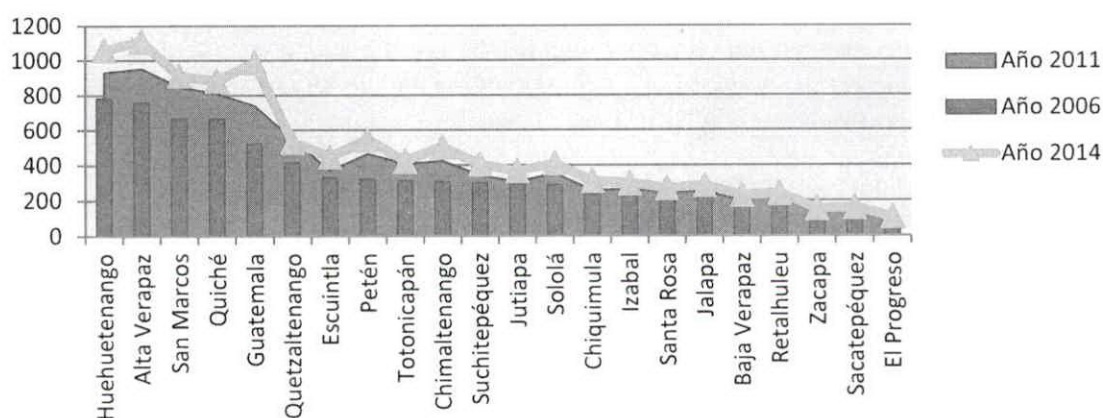

Fuente: Informe Nacional de Desarrollo Humano

Ilustración 1 Grafica de pobreza por departamento

## MARCO ESTRATÉGICO

### Principios Estratégicos

Como principio rector de la planificación estratégica se con la siguiente Meta Estratégica de Desarrollo:

- Para 2030, potenciar y promover la inclusión social, económica y política de todos, independientemente de su edad, sexo, discapacidad, raza, etnia, origen, religión o situación económica u otra condición.

Que a su vez cuenta con el siguiente Resultado Estratégico:

- Para el 2024, se ha disminuido la pobreza y pobreza extrema con énfasis en los departamentos priorizados, en 27.8 puntos porcentuales (Departamentos priorizados: Alta Verapaz, Sololá, Totonicapán, Huehuetenango, Quiché y Chiquimula). La conducción transparente Que debe llevar una institución pública debe estar enmarcada en un cuerpo general de principios, los cuales moldean su accionar y deben regir en las acciones desarrolladas por el personal para reflejarse institucionalmente dentro del entorno nacional, todo ello en procura del beneficio de la población objetivo.

Al hacer un análisis dentro de la complejidad de intervenciones Que realiza FODES como institución de intervención en el ámbito socioeconómico más necesitado del país, cuyo desempeño debe manifestarse bajo un esquema de total honestidad, se ha planteado un cuerpo de principios institucionales, el cual se describe a continuación:

### Principios y Valores

- Desarrollo Humano: Se considera al ser humano como centro y punto fundamental del desarrollo; la búsqueda de su bienestar y el mejoramiento continuo de su nivel de vida es superior a las condiciones Que pueda imponer un esquema socioeconómico basado en la economía de mercado.
- Libertad: Respeto a los derechos humanos, libertad de opinión, participación, y acción dentro del marco de la ley.



- **Excelencia:** Esfuerzo continuo de mejoramiento del desempeño de la institución a través de acciones que eleven el conocimiento de sus trabajadores y autoridades y la tecnificación de los procesos, lo que redundará en un desarrollo constante de los componentes técnicos y administrativos y la gestión en general, así como la atención a los beneficiarios.
- **Responsabilidad:** Compromiso con la comunidad de satisfacer sus requerimientos de la mejor manera posible a través de las intervenciones
- **Transparencia:** Información veraz abierta al estado, las entidades nacionales e internacionales interesadas, la auditoría social y la población en general mediante la rendición de cuentas interna y externa, así como denuncia de actos irregulares y deficiencias y aplicación de la normativa que es obligatoria para todos.
- **Equidad:** Trato igualitario a las personas sin distinción de género, etnia, edad, condición de discapacidad, posición ideológica, religión, idioma ni otro elemento sujeto de posible discriminación.

## **MARCO LEGAL**

**Constitución Política de la República de Guatemala.** Creada con el fin de organizar jurídica y políticamente al Estado; afirmando la primacía de la persona humana como sujeto y fin del orden social; reconociendo a la familia como génesis primario y fundamental de los valores espirituales y morales de la sociedad y, al Estado, como responsable de la promoción del bien común, de la consolidación del régimen de legalidad, seguridad, justicia, igualdad, libertad y paz; inspirados en los ideales de nuestros antepasados y recogiendo nuestras tradiciones y herencia cultural; decididos a impulsar la plena vigencia de los Derechos Humanos dentro de un orden institucional estable, permanente y popular, donde gobernados y gobernantes procedan con absoluto apego al Derecho.

**Acuerdo Gubernativo Número 129-2013, Creación del Fondo de Desarrollo Social.** El cual se crea el Fondo de Desarrollo Social, adscrito al Ministerio de Desarrollo Social con el objeto de administrar bienes, derechos y obligaciones que le sean trasladados por el Fondo Nacional para la Paz -FONAPAZ-, y su unidad ejecutora de proyectos en liquidación y el cumplimiento de sus fines. Asimismo, la ejecución de programas y proyectos relacionados con el desarrollo social.

**Acuerdo Ministerial DS-236-2013, Creación de la Unidad Ejecutora del Fondo de Desarrollo Social.** Con el cual entra en vigencia la creación de la Unidad Ejecutora del Fondo de Desarrollo Social, como una Unidad adscrita al Despacho Superior del Ministerio de Desarrollo Social; teniendo por objeto la ejecución presupuestaria, financiera y contable de programas y proyectos sociales establecidos por Ministerio de Desarrollo Social, relacionados con la educación, salud, nutrición, adultos mayores y población vulnerable, que contribuyan al desarrollo económico y social de la población guatemalteca.

**Acuerdo Ministerial 48-2015, Reglamento de Funcionamiento de la Unidad Ejecutora del Fondo de Desarrollo Social -FODES- como Unidad especial de ejecución, adscrita al Ministerio de Desarrollo Social.** Que tiene como objeto regular la estructura organizacional interna, así como establecer las funciones, atribuciones, y competencias de la Unidad Ejecutora del Fondo de Desarrollo Social, como Unidad especial de ejecución, adscrita al Ministerio de Desarrollo Social.

**Acuerdo Ministerial DS-56-2016, Reformas al Acuerdo Ministerial número 236-2013 de fecha 13 de junio de 2016, del Ministerio de Desarrollo Social.** Con el cual se extendió la temporalidad de vigencia de la Unidad Ejecutora 203 del Ministerio de Desarrollo Social.

**Acuerdo Gubernativo Número 258-2003 y sus reformas Acuerdo Gubernativo 188-2004 y Acuerdo Gubernativo 619-2005 del presidente de la República de Guatemala.** Con el cual se crea el Programa Nacional de Resarcimiento, cuyo fin específico será el resarcimiento individual y/o colectivo de las víctimas civiles de violaciones a los derechos humanos y de delitos de lesa humanidad, cometidos durante el conflicto armado interno.

**Acuerdo Gubernativo 539-2013 del presidente de la República de Guatemala.** Con el cuál se extiende la temporalidad de vigencia del Programa Nacional de Resarcimiento, al 31 de diciembre de 2023.

**Acuerdo Gubernativo Número 98-2020,** Con el cuál se adscribe el Programa Nacional de Resarcimiento al Ministerio de Desarrollo Social con todos los componentes de su creación y ejecución contenidos en el Acuerdo Gubernativo Número 258-2003 de fecha 07 de mayo de 2003 y sus reformas, para lo cual dicho Ministerio deberá realizar las acciones indispensables para la ejecución de dicho Programa.

**Acuerdo Ministerial DS-27-2021, de fecha 02 de marzo de 2021, del Ministerio de Desarrollo Social.** Con el que se acuerda que la Unidad ejecutora del Fondo de Desarrollo Social -FODES- adscrita al Ministerio de Desarrollo Social -MIDES- será la encargada de continuar con la ejecución del Programa Nacional de Resarcimiento -PNR-.

### **Análisis de Mandato y Políticas**

El elemento fundamental que alienta la política pública basados en el artículo primero de la Constitución Política de la República de Guatemala en el que se lee: "El Estado de Guatemala se organiza para proteger a la persona y a la familia; su fin supremo es la realización del bien común.", y segundo: "Es deber del Estado garantizarles a los habitantes de la República la vida, la libertad, la justicia, la seguridad, la paz y el desarrollo integral de la persona. "; los cuales, mediante la creación del Fondo de Desarrollo Social, mediante el Acuerdo Gubernativo número 129-2013, hacen que los apoyos lleguen a la población que se encuentren vulnerables a los índices de pobreza y pobreza extrema, o en el caso específico que puedan ser afectados a desastres naturales, el Estado crea la estructura mediante instituciones que logren el cumplimiento de dichos objetivos.

### **Matriz de Análisis de Mandatos**

Para ilustrar de manera esquemática este complejo legal que constituye la base de la existencia de FODES, se presenta la siguiente matriz que constituye el análisis de mandatos que articula los elementos sustantivos de los distintos acuerdos y cuerpos legales antes mencionados.



## Análisis de mandatos

Mandato	Fuente	Requerimientos clave	Efectos Sobre la Organización	Demandas
<p><b>ARTÍCULO 1º. Creación.</b> Se crea la Unidad Ejecutora del Fondo de Desarrollo Social, como Unidad Especial de Ejecución adscrita al Ministerio de Desarrollo Social, la que se denominará Fondo de Desarrollo Social, que podrá abreviarse -FODES-.</p> <p><b>ARTÍCULO 2º Objeto.</b> La Unidad Ejecutora Fondo de Desarrollo Social, tiene por objeto la ejecución de programas, proyectos y actividades directamente relacionadas con el desarrollo económico y social de la población guatemalteca, que tiendan a mejorar el nivel de vida y las condiciones socioeconómicas que afrontan, especialmente en los estratos de pobreza y pobreza extrema.</p> <p><b>ARTICULO 3. Funciones.</b> La Unidad Ejecutora Fondo de Desarrollo Social, tiene como funciones principales dirigir, organizar, coordinar, supervisar, inspeccionar, controlar y dar seguimiento a programas, proyectos y actividades bajo responsabilidad del Fondo de Desarrollo Social.</p>	<p>Acuerdo Ministerial 236-2013 de fecha 13 de junio de 2013</p>	<p>Ejecución de Programas, proyectos y actividades directamente relacionadas con el desarrollo económico y social de la población guatemalteca.</p> <p>Según este acuerdo ministerial, la temporalidad de la Unidad Ejecutora está fijada, de manera que finaliza en la fecha de extinción del Fideicomiso de donde provienen sus recursos financieros.</p>	<p>Creación de una unidad ejecutora, adscrita al Ministerio de Desarrollo Social. Capaz de articular toda la logística administrativa y financiera que permita el diseño, la implementación y finalmente la liquidación de los proyectos que forman capital fijo y los que no lo forman.</p>	<p>Atención de demandas inmediatas / Incidir en el mejoramiento de las condiciones de vida de la población objetivo.</p>
<p><b>ARTICULO 3. Funciones.</b> La Unidad Ejecutora Fondo de Desarrollo Social, tiene como funciones, atender situaciones emergentes que representen riesgo y vulneren las condiciones de vida de la población dentro del territorio nacional.</p>	<p>Acuerdo Ministerial 236-2013 de fecha 13 de junio de 2013</p>	<p>Implementación y ejecución de programas relacionados con atención a emergencias, catástrofes naturales y condiciones de calamidad.</p>	<p>Creación de unidades de contingencia y ejecución de programas orientados a mitigar y estabilizar las crisis.</p>	<p>Atención de demandas inmediatas</p>
<p><b>ARTÍCULO 5.-</b> Se reforma el Artículo 14, el cual queda así:  <b>"Artículo 14.- Temporalidad.</b> La vigencia de la Unidad Ejecutora de Fondo de Desarrollo Social como unidad Especial de Ejecución Adscrita al Ministerio de Desarrollo Social, durará 15 años prorrogables, hasta cumplir los fines para los cuales fue creada de conformidad a los objetivos ministerial".</p>	<p>Acuerdo Ministerial DS-56-2016 de fecha 18 de octubre de 2016</p>	<p>Reformas al Acuerdo Ministerial número 236-2013 de fecha 13 de junio de 2016, del Ministerio de Desarrollo.</p>	<p>Siendo que el Fideicomiso tiene como fecha de caducidad a junio de 2018, las funciones del FODES se han prorrogado.</p>	<p>Usuarios externos e internos que requieren servicios</p>

## EJES DE TRABAJO

El Estado guatemalteco, promueve el desarrollo de la nación, tal como se indica en la Ley del Organismo Ejecutivo, **de carácter general, global, de escala nacional y de largo plazo**. El Plan Nacional del Desarrollo Katún 2032 contempla que los lineamientos que sustentan sus ejes llenen ese objetivo, con el propósito de Que los diferentes actores lo asuman como el referente de desarrollo del país a largo plazo.

Otros Aspectos a tomar en cuenta para el plan de desarrollo nacional son los Pilares Estratégicos de la PGG 2020-2024 enumerados de esta forma:

1. Economía, competitividad y prosperidad, busca alcanzar un mayor crecimiento económico y aumentar significativamente las fuentes de empleo sostenible.
2. Desarrollo social, el objetivo es atender de manera directa y efectiva a los más pobres a través de compensadores sociales eficaces y focalizados;
3. Gobernabilidad y seguridad en desarrollo, persigue mejorar la gobernabilidad del país para una convivencia en paz y armoniosa, que permita condiciones adecuadas de inversión;
4. Estado responsable, transparente y efectivo, procura administrar de manera efectiva y transparente las instituciones del Estado para ponerlas al servicio de la ciudadanía;
5. Relaciones con el mundo, tiene el objetivo de garantizar el aprovechamiento de las relaciones internacionales para que, además de mantener buenos vínculos diplomáticos, mejore el orden del comercio internacional, el turismo, la inversión y el trato a nuestros migrantes. En adición a estos cinco pilares, la PGG 2020-2024 incluye de manera transversal el aspecto ambiental.

## ESTRATEGIA 2020-2024

### Visión y Misión

El instrumental teórico indica Que la misión expresa cuál es la razón de ser de la institución, el propósito fundamental de su existencia, hacia Quién dirige su accionar y la forma en Que lo hace, en tanto Que la base fundamental de su construcción parte del instrumento legal Que da origen a la institución. Derivado de ello, el postulado de la misión de la Unidad Ejecutora de FODES se ha definido de la forma siguiente:

VISION, MISIÓN, VALORES				DPSE-18
IDENTIFICACIÓN DE LOS INTERESADOS Y MANEJO DE LA RELACIONALIDAD DE LAS UNIDADES DEL MINISTERIO DE DESARROLLO SOCIAL	TIPO DE POLÍTICA	FORMA DE MANEJO DE LA RELACIONALIDAD DE LAS UNIDADES DEL MINISTERIO DE DESARROLLO SOCIAL	FORMULACIÓN DE LA MISIÓN	
Ministerio de Desarrollo Social Una vida digna para todos y todas.	Política Pública Institucionalizada que protege y promueve a las personas y grupos más rezagados y vulnerables, a través de un modelo de desarrollo social, incluyente, participativo que genera confianza por su construcción en conjunto del desarrollo con rostro humano diferenciado (Chujes, hombres, niñas/os, pueblos, comunidades lingüísticas, rurales y urbanas) y sostenible.	Modelo de desarrollo social incluyente, participativo a través de una buena comunicación y coordinación institucional y con los diferentes sectores sociales de las localidades.	Un país con un modelo de desarrollo social incluyente y participativo, que genere confianza e institucionalice la política pública dirigida a proteger y promover a las personas y grupos más rezagados y vulnerables, generando oportunidades para que puedan desarrollar sus capacidades desde los primeros años de vida y manteniendo siempre la paz para hacer frente a la crisis, de manera que se atienda un nivel de vida digno.	
<b>QUIENES SOMOS?</b> Identidad, Reconocimiento legal	<b>QUE BUSCAMOS?</b> Función principal, razón de ser	<b>QUE PRODUCIMOS?</b> Principales productos (bienes y servicios) que se generan	<b>FORMULACIÓN DE LA MISIÓN</b>	
Somos una entidad responsable de la sectoría de las políticas públicas con valores que generan oportunidades y construyen capacidades.	El MDES tiene como fin principal generar oportunidades y capacidades que permitan mejorar el nivel de vida en forma positiva y duradera de todas y todos los guatemaltecos.	Entregamos Transferencias Monetarias Condicionadas, para impulsar la nutrición y salud de la niñez y de las mujeres, botellas de alimentos, raciones de alimentos preparados y bencas de alimentación y suplemento a embarazadas la participación de la niñez y juventud en actividades que los aleja del peligro a través del Programa Jóvenes Protagonistas.	El Ministerio de Desarrollo Social en la dependencia del Organismo Ejecutivo, a quien corresponde la sectoría de las políticas públicas orientadas a mejorar el nivel de bienestar de las personas y grupos sociales vulnerables, que sufren de exclusión y viven en situaciones de pobreza y pobreza extrema, generando oportunidades y capacidades que les permitan mejorar sus vidas en forma positiva y duradera, mediante la coordinación, articulación y trabajo en alianza con otras instituciones públicas, privadas y de la sociedad civil, en el marco del postulado de los derechos humanos y constitucionales.	
<b>PORQUE LO HACEMOS?</b>	<b>PARA QUÉ / PARA QUIÉNES?</b>			
Para garantizar, mejorar la alimentación, salud, educación y contribuir a que la adolescencia y juventud no se involucre en hechos de violencia y crimen organizado.	El MDES impulsa la calidad de vida de niñas/os, adolescentes, jóvenes, personas con discapacidad, personas de la tercera edad, mujeres y hombres de los cuatro pueblos y las comunidades lingüísticas que conviven en el país.			



## Resultados Esperados por la Unidad Ejecutora 203

Desde el punto de vista de gestión por resultados en el año 2022, se ha estimado que con los esfuerzos que realice el FODES, se logre cubrir al menos el 90 por ciento de la demanda de bienes y servicios que como institución reciba en términos de los distintos componentes de acción que desarrolla. Se hace énfasis que el cálculo se refiere a la demanda recibida en FODES y no a la demanda nacional, ya que la capacidad de medición y el alcance de esos resultados cubren únicamente el ámbito de gestión de la institución.

Por lo tanto, el contexto es institucional considerando que el Fondo de Desarrollo Social contribuye a solucionar los problemas de pobreza, pobreza extrema y vulnerabilidad de la población del país, pero no es el único ente encargado de afrontar estos problemas, sino un pilar importante del gobierno que coadyuva en esta ardua tarea. Por ello es que las estimaciones de reducción de pobreza en general o de disminución de problemáticas específicas en términos de salud, educación y demás, queda para otras instancias a nivel nacional.

Los resultados que se esperan alcanzar en el 2022 se enfocan en el mejoramiento de los niveles de vida que la población objetivo logre alcanzar, como efecto de las intervenciones realizadas a través de los proyectos. Dichos resultados esperados se muestran en la matriz siguiente:

### Resultados Esperados

Resultados Esperados	Población Objetivo
Apoyar los servicios de salud de la población objetivo atendida	Población nacional, hombres y mujeres de todas las edades, prevalecen los habitantes en condiciones de pobreza, pobreza extrema y vulnerabilidad, de áreas urbanas y rurales, indígenas y no indígenas de los 22 departamentos de la república.
Apoyar los servicios educativos de la población en edad escolar atendida	Población nacional, específicamente niños y niñas en edad escolar primaria y ciclo básico, prevalecen los que se encuentran en condiciones de pobreza, pobreza extrema y vulnerabilidad, de áreas urbanas y rurales, indígenas y no indígenas de los 22 departamentos de la república.
Apoyar al abastecimiento de servicios de agua, saneamiento y ambiente de la población objetivo atendida	Población nacional, hombres y mujeres de todas las edades, prevalecen los habitantes en condiciones de pobreza, pobreza extrema y vulnerabilidad, de áreas urbanas y rurales, indígenas y no indígenas de los 22 departamentos de la república.
Apoyar al mejoramiento de las viviendas de la población más vulnerable del país	Población nacional, hombres y mujeres de todas las edades, prevalecen los habitantes en condiciones de pobreza, pobreza extrema y vulnerabilidad, de áreas urbanas y rurales, indígenas y no indígenas de los 22 departamentos de la república.
Apoyar con el mejoramiento de la Red Vial de todas las comunidades del País.	Población nacional, hombres y mujeres de todas las edades, prevalecen los habitantes en condiciones de pobreza, pobreza extrema y vulnerabilidad, de áreas urbanas y rurales, indígenas y no indígenas de los 22 departamentos de la república.
Implementar proyectos de Inversión Pública	Población de todo el territorio nacional que vive en pobreza y pobreza extrema y demás población aledaña a la ubicación de las obras construidas.

## Identificación de Productos

Los productos que se entregarán a la sociedad se expresan en bienes y servicios. Como se ha indicado antes, FODES maneja una amplia gama de tipos de proyectos, derivado a su carácter social.

### Bienes y servicios a entregar a la sociedad año 2022

PROGRAMA 19 DOTACIONES, SERVICIOS E INFRAESTRUCTURA PARA EL DESARROLLO SOCIAL	
Componente Salud	
Subprograma 01 Dotaciones, Servicios e Infraestructura para la Salud	
Actividad 001	Producto
Dotación de materiales de construcción, mobiliario y equipo médico a establecimientos de salud	Hospitales, centros y puestos de salud con dotación de materiales, mobiliario y equipo médico
Actividad 002	Producto
Servicios de mantenimiento y reparación a establecimientos de salud	Hospitales, centros y puestos de salud con mantenimiento y reparación de instalaciones
Proyecto 001	Infraestructura de Salud
Construcción, ampliación y mejoramiento de infraestructura de salud	
Componente Educación	
Subprograma 02 Dotaciones, Servicios e Infraestructura para la Educación	
Actividad 001	Producto
Dotación de materiales de construcción, mobiliario y equipo educativos a establecimientos educativos de preprimaria	Escuelas de preprimaria con dotación de materiales, mobiliario y equipo educativo
Actividad 002	Producto
Dotación de materiales de construcción, mobiliario, equipo educativo a establecimientos educativos de primaria	Escuelas de primaria con dotación de materiales, mobiliario y equipo educativo
Actividad 003	Producto
Dotación de materiales de construcción, mobiliario y equipo a establecimientos de educación media	Establecimientos de educación media con dotación de materiales, mobiliario y equipo educativo
Actividad 004	Producto
Servicios de mantenimiento y reparación a establecimientos educativos de preprimaria	Escuelas de preprimaria con mantenimiento y reparación de instalaciones
Actividad 005	Producto
Servicios de mantenimiento y reparación a establecimientos educativos de primaria	Escuelas de primaria con mantenimiento y reparación de instalaciones
Proyecto 001	Infraestructura Educativa
Construcción, ampliación y mejoramiento de centros de educación preprimaria	
Construcción, ampliación y mejoramiento de centros de educación primaria	
Construcción, ampliación y mejoramiento de centros de educación básica	
Construcción, ampliación y mejoramiento de centros de educación de diversificado	



3 Feb

<b>Componente de Saneamiento y Ambiente</b>	
<b>Subprograma 04 Dotaciones, Servicios e Infraestructura para Sistemas de Agua Potable, Saneamiento y Ambiente</b>	
<b>Actividad 001</b>	<b>Producto</b>
Dotación de materiales de construcción y equipo para servicios de sistemas de agua potable	Personas beneficiadas con la dotación de materiales de construcción y equipo para sistemas de agua potable
<b>Actividad 002</b>	<b>Producto</b>
Dotación de materiales de construcción y equipo para servicios de sistemas de saneamiento y ambiente	Personas beneficiadas con materiales de construcción, suministros y equipo para mejorar servicios de saneamiento y ambiente
<b>Proyecto 001</b>	<b>Infraestructura de agua, saneamiento y ambiente</b>
Construcción, ampliación y mejoramiento de sistemas de agua potable y pozos mecánicos	
Construcción, ampliación y mejoramiento de plantas de tratamiento	
Construcción, ampliación y mejoramiento de sistemas de drenajes y sistemas de alcantarillado	
<b>Componente de Desarrollo Productivo</b>	
<b>Subprograma 05 Dotaciones, Servicios e Infraestructura para el Desarrollo Comunitario y Productivo</b>	
<b>Actividad 001</b>	<b>Producto</b>
Dotación de materiales, enseres y equipo para el desarrollo comunitario	Personas en situación de riesgo y vulnerabilidad social beneficiadas con materiales de construcción, enseres y equipo.
<b>Actividad 002</b>	<b>Producto</b>
Dotación de materiales de construcción para mejorar viviendas	Personas beneficiadas con dotación de materiales de construcción para mejorar su vivienda
<b>Actividad 003</b>	<b>Producto</b>
Asistencia Técnica, capacitación y dotaciones para la producción agropecuaria y artesanal	Personas con capacitación, asistencia técnica y con dotación de materiales, herramientas y equipo para el fomento de la producción agropecuaria y artesanal
<b>Proyecto 001</b>	<b>Infraestructura Comunitaria</b>
Construcción, ampliación y mejoramiento de mercados	
Construcción, ampliación y mejoramiento de salones de usos múltiples	
<b>Componente Vial</b>	
<b>Subprograma 06 Dotaciones, Servicios e Infraestructura para la Red Vial</b>	
<b>Actividad 001</b>	<b>Producto</b>
Dotación de materiales de construcción y reparación de la red vial	Familias beneficiadas con dotación de materiales de construcción y reparación de la red vial
<b>Proyecto 001</b>	<b>Infraestructura Vial</b>
Construcción, ampliación y mejoramiento de infraestructura vial	



## Programación anual de Productos, Subproductos y Metas

De acuerdo al proceso de detección de necesidades efectuado por la Subdirección Técnica y los programas que operan en la institución, se tiene programado proporcionar a la población objetivo los productos (bienes y servicios) siguientes:

**Tabla 1 Programación Anual de Bienes y Servicios, año 2022**

PRODUCTO / SUBPRODUCTO	UNIDAD DE MEDIDA	2022	
		META FÍSICA	META FINANCIERA
Dirección y Coordinación	Documento	12	Q 46,354,958.00
Dirección y Coordinación	Documento	12	Q 46,354,958.00
Hospitales, centros y puestos de salud con dotación de materiales, mobiliario y equipo médico	Entidad	13	Q 19,342,659.00
Hospitales con dotación materiales de construcción, mobiliario y equipo médico	Entidad	5	Q 6,200,423.00
Centros de salud con dotación materiales de construcción, mobiliario y equipo médico	Entidad	4	Q 7,158,183.00
Puestos de salud con dotación materiales de construcción, mobiliario y equipo médico	Entidad	4	Q 5,984,053.00
Hospitales, centros y puestos de salud con mantenimiento y reparación de instalaciones	Entidad	35	Q 9,962,830.00
Hospitales con mantenimiento y reparación de instalaciones	Entidad	5	Q 3,466,734.00
Centros de Salud con mantenimiento y reparación de instalaciones	Entidad	15	Q 3,250,000.00
Puestos de Salud con mantenimiento y reparación de instalaciones	Entidad	15	Q 3,246,096.00
Escuelas de preprimaria con dotación de materiales, mobiliario y equipo educativo	Entidad	170	Q 7,303,599.00
Escuelas de preprimaria con dotación de materiales, mobiliario y equipo educativo	Entidad	170	Q 7,303,599.00
Escuelas de primaria con dotación de materiales, mobiliario, equipo educativo	Entidad	180	Q 9,790,900.00
Escuelas de primaria con dotación de materiales, mobiliario, equipo educativo	Entidad	180	Q 9,790,900.00
Establecimientos de Educación Media con Dotación de Materiales Mobiliario y Equipo Educativo	Entidad	47	Q 14,435,079.00
Establecimientos educativos de nivel básico con dotación de materiales, mobiliario y equipo educativo	Entidad	24	Q 8,446,427.00
Establecimientos educativos de nivel diversificado con dotación de materiales, mobiliario y equipo educativo	Entidad	23	Q 5,988,652.00
Escuelas de preprimaria con mantenimiento y reparación de instalaciones	Entidad	15	Q 3,921,828.00
Escuelas de preprimaria con mantenimiento y reparación de instalaciones	Entidad	15	Q 3,921,828.00
Escuelas de primaria con mantenimiento y reparación de instalaciones	Entidad	23	Q 3,923,197.00



Escuelas de primaria con mantenimiento y reparación de instalaciones	Entidad	23	Q	3,923,197.00
Personas beneficiadas con la dotación de materiales de construcción y equipo para sistemas de agua potable	Personas	19,874	Q	14,957,489.00
Personas beneficiadas con la dotación de materiales de construcción y equipo para sistemas de agua potable	Personas	19,874	Q	14,957,489.00
Personas beneficiadas con materiales de construcción, suministros y equipo para mejorar servicios de saneamiento y ambiente	Personas	15,621	Q	9,510,472.00
Familias beneficiadas con materiales de construcción, suministros y equipo para mejorar servicios de saneamiento y ambiente	Personas	15,621	Q	9,510,472.00
Personas en situación de riesgo y vulnerabilidad social beneficiadas con materiales, enseres y equipo	Personas	2,341	Q	6,610,771.00
Personas en situación de riesgo y vulnerabilidad social beneficiadas con materiales, enseres y equipo	Personas	2,341	Q	6,610,771.00
Personas beneficiadas con dotación de materiales de construcción para mejorar su vivienda	Personas	20,000	Q	20,438,086.00
Personas beneficiadas con dotación de materiales de construcción para mejorar su vivienda	Personas	20,000	Q	20,438,086.00
Servicios a víctimas de violación a sus derechos humanos durante el enfrentamiento armado interno	Personas	1,550	Q	12,912,623.00
Servicios de dignificación a víctimas del enfrentamiento armado interno	Personas	310	Q	5,000,000.00
Servicios de resarcimiento económico a víctimas del enfrentamiento armado interno	Personas	250	Q	5,000,000.00
Servicios de resarcimiento cultural a víctimas del enfrentamiento armado interno	Personas	500	Q	50,000.00
Servicios de restitución material y productiva a víctimas del enfrentamiento armado interno	Personas	245	Q	1,512,623.00
Servicios de apoyo psicosocial y emocional a víctimas del enfrentamiento armado interno	Personas	245	Q	1,350,000.00
Personas con capacitación, asistencia técnica y con dotación de materiales, herramientas y equipo para el fomento de la producción agropecuaria y artesanal	Personas	41,047	Q	16,942,387.00
Personas beneficiadas con dotación de materiales, herramientas y equipo para el fomento de la producción agropecuaria y artesanal	Personas	31,047	Q	14,942,387.00
Personas capacitadas y con asistencia técnica en temas de producción agropecuaria y artesanal	Personas	10,000	Q	2,000,000.00
Familias Beneficiadas con dotación de Materiales de Construcción y Reparación de la red vial.	Personas	25,000	Q	13,460,484.00
Familias Beneficiadas con dotación de Materiales de Construcción y Reparación de la red vial	Personas	25,000	Q	13,460,484.00
<b>Total presupuesto Actividades</b>			Q	<b>209,867,362.00</b>

## INDICADOR

De acuerdo a lo que se plantea en la matriz de seguimiento operativo, se ha planteado un indicador para englobar cada uno de los sectores, considerando dos rubros, infraestructura y dotaciones.

Para su control se han construido la correspondiente ficha de indicador, este de acuerdo a los formatos que nos proporcionaron la Dirección Técnica del Presupuesto (DTP) del Ministerio de Finanzas Públicas y la SEGEPLAN. Esta ficha se presenta a continuación.

Por su relevancia, se han determinado una ficha para ser incorporada al SICOIN, una que generalice los sectores, en el intento de no saturar con formularios los sistemas de control.

El indicador mide la relación porcentual entre los bienes y servicios efectivamente entregados con los bienes y servicios que la población solicita a FODES, constituyéndose uno en la demanda atendida en el rubro que corresponda. Las unidades de medida, dependiendo del componente que se trate, marcan el parámetro para determinar el porcentaje de atención de la demanda.

La ficha construida corresponde a el siguiente indicador:

- a) Servicios con la dotación de materiales para el desarrollo social: el servicio a medir son dotaciones para el apoyo en el desarrollo social. El indicador es: Demanda atendida en Dotaciones Para el Mejoramiento del Desarrollo Social.

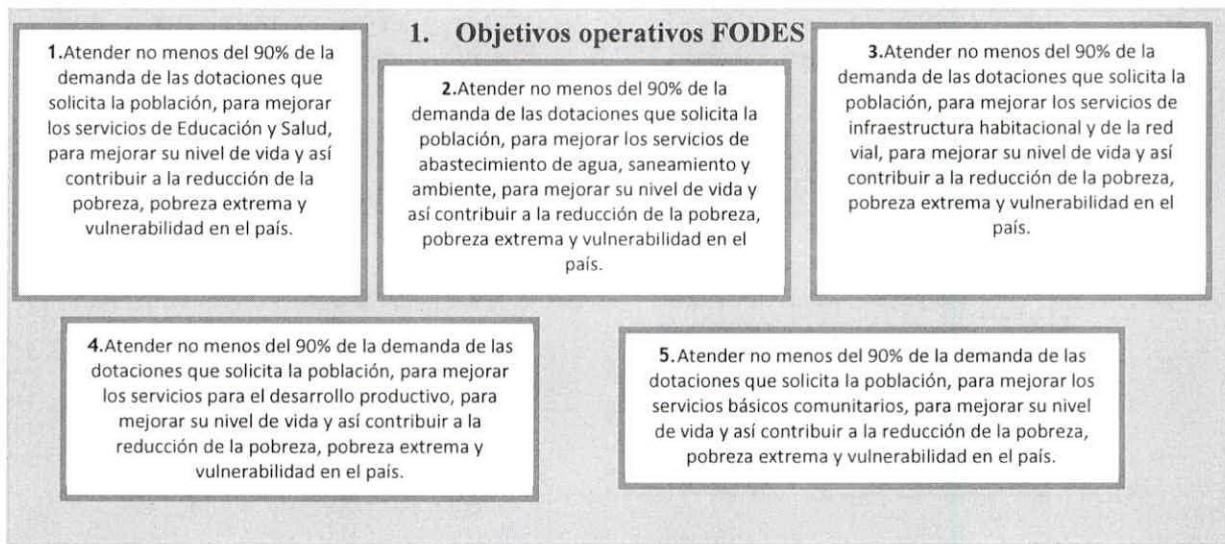

## SEGUIMIENTO A NIVEL UNIDAD EJECUTORA

Teniendo en cuenta los varios objetivos que se plantean para el Fondo de Desarrollo Social y que se programó en el plan operativo, el seguimiento se plantea a través de un indicador de producto. Considerando que se medirá la producción de productos, subproductos y servicios entregados a la población objetivo y su aporte al mejoramiento de las condiciones de vida en dicha población; esto será complemento para las acciones que emprendan otras instituciones que componen el Organismo Ejecutivo.

Para este caso corresponde aplicar lo relativo a las mediciones de productos y servicios a entregar a la sociedad en 2022. Para ello se contempla la atención de la demanda de bienes y servicios que solicita la población.

El esquema de objetivos estima que se debe atender el 90% de la demanda que la población presenta. Sin embargo, de acuerdo a las estimaciones de proyectos, las metas planteadas para 2022 pueden ser menores puesto que los escenarios presupuestarios no han favorecido a la institución.

El seguimiento operativo se plantea a través de la siguiente matriz:

**Tabla 2 Seguimiento Estratégico, año 2022**

Bienes y servicios terminales	Indicadores	Unidad de medida	2022	
			Meta	Ejecución
<b>Componente: 1. Servicios en Desarrollo Social</b>				
Personas, Familias, Comunidades beneficiadas con la dotación de materiales, mobiliarios y equipo para el desarrollo social.	Demanda atendida en Dotaciones Para el Mejoramiento del Desarrollo Social	Personas	90 %	
Personas beneficiadas con dotación de materiales de construcción para el desarrollo social				

# ÁRBOL DE PROBLEMAS MED DE PROTECCIÓN SOCIAL

## ÁRBOL DE PROBLEMAS MED DE PROTECCIÓN SOCIAL

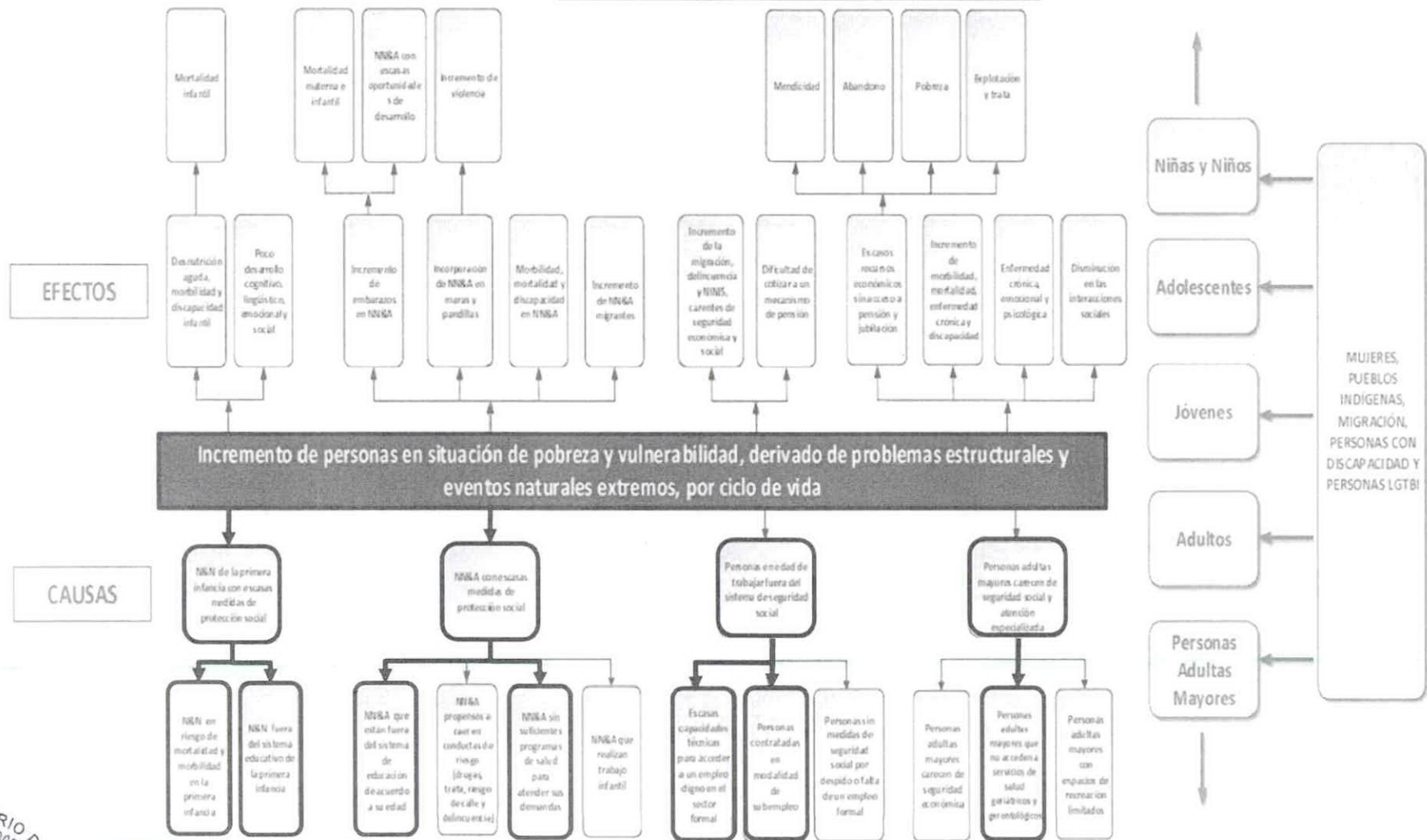

## MODELO EXPLICATIVO PROTECCIÓN SOCIAL EN NIÑOS, NIÑAS Y ADOLESCENTES

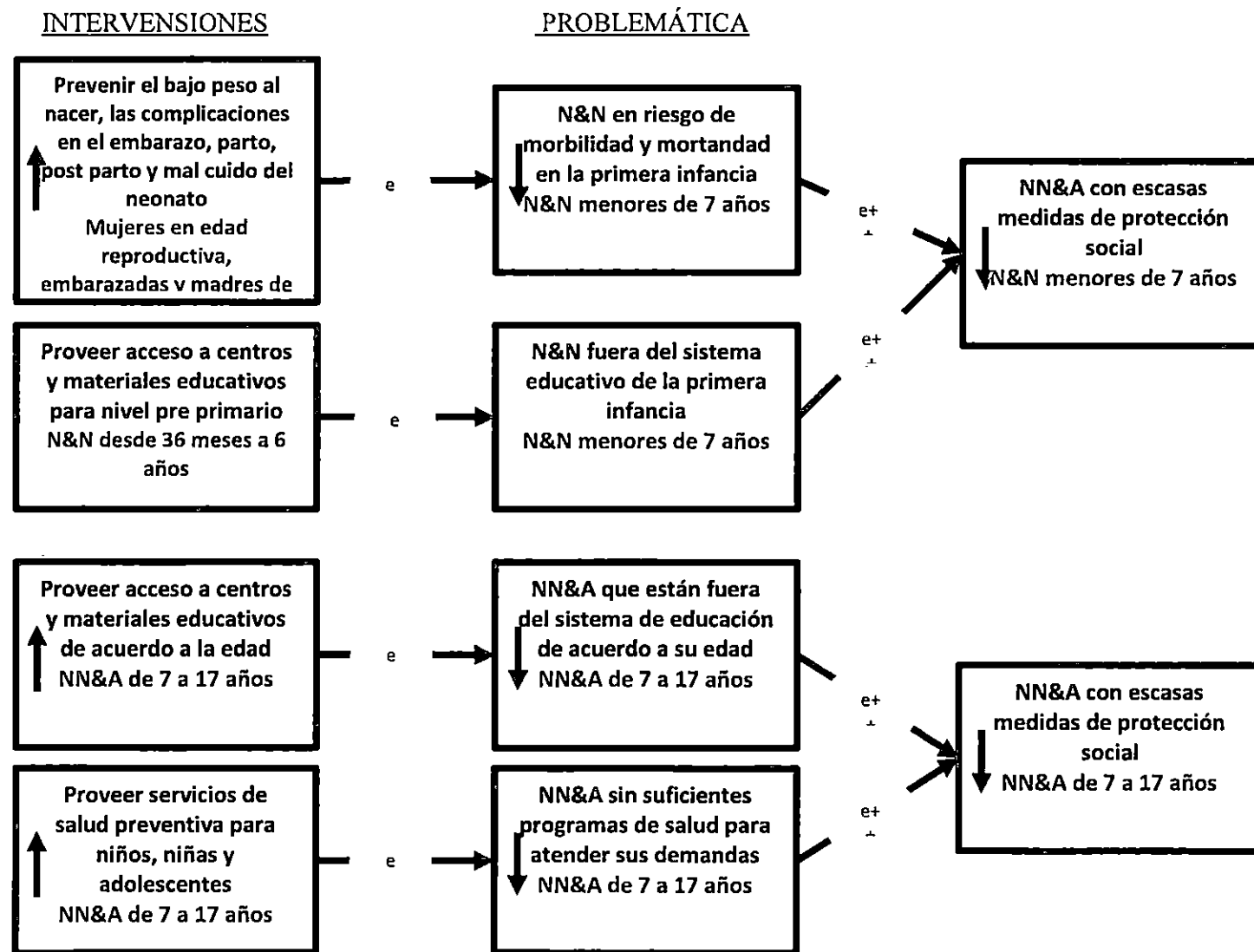

## Modelo Explicativo Protección Social En Personas De 18 O Mas Años De Edad

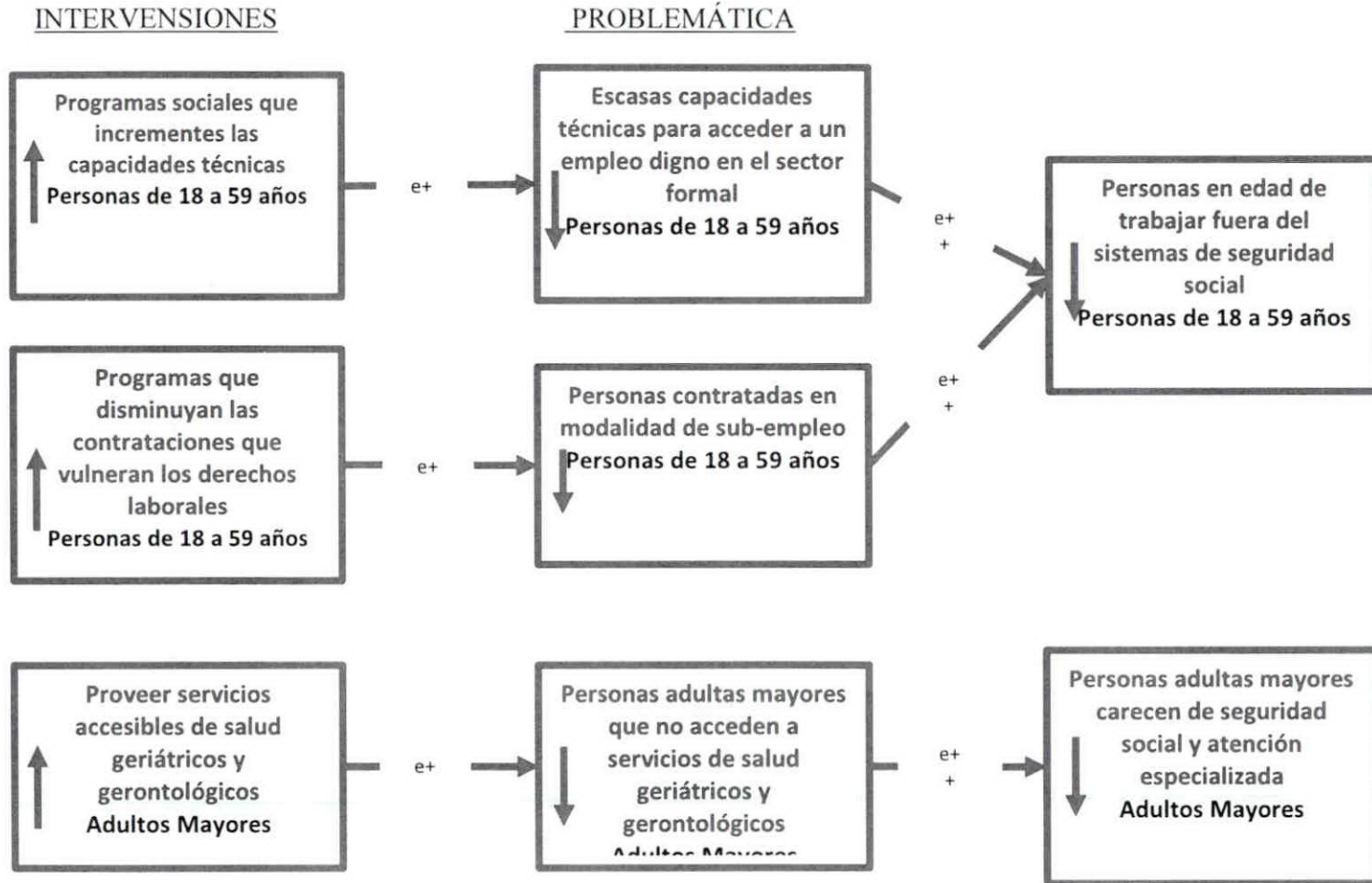

## MODELO PRESCRIPTIVO Y LÓGICO DE PROTECCIÓN SOCIAL





## MODELO PRESCRIPTIVO Y LÓGICO DE PROTECCIÓN SOCIAL



000

# MATRIZ DE PLANIFICACIÓN ANUAL Y CUATRIMESTRAL

Tabla 3 Programación Producto / Subproducto Cuatrimestral

PLAN OPERATIVO ANUAL										SPPD-14											
VINCULACIÓN INSTITUCIONAL						RENTALIDAD INSTITUCIONAL				2022											
Prioridad Nacional de Desarrollo	Meta Estratégica de Desarrollo	Metas Política General de Gobierno PGG 2020-2024				Meta	RED	Indicador	Unidad de medida	Producto / Subproducto	Unidad de medida	Cuatrimestre 1		Cuatrimestre 2		Cuatrimestre 3		Total anual			
		Pilar	Objetivo Sectorial	Acción Estratégica	Meta							Meta física	Meta financiera	Meta física	Meta financiera	Meta física	Meta financiera	Meta física	Meta financiera		
Reducción de la pobreza y protección social	MED 1 - Para 2030, potenciar y promover la inclusión social, económica y política de todos, independientemente de su edad, sexo, discapacidad, raza, etnia, origen, religión o situación económica u otra condición.	Desarrollo Social	Propiciar el rompimiento del ciclo de pobreza por medio del desarrollo del capital humano y del impulso de programas de asistencia social, condicionados a la matriculación y asistencia de los niños a las escuelas, a las consultas médicas a centros de salud públicos, programas de vacunación infantil y a la capacitación de los adultos	Impulso del programa temporal de transferencias monetarias condicionadas, a familias que viven en condición de pobreza y pobreza extrema condicionado a que los niños asistan a las escuelas y centros de salud, y los adultos a los programas de capacitación productiva y asistencia técnica. Se orientará a la atención de necesidades básicas como vestuario, transporte, complemento alimentario, vivienda, medicinas y otros. Estará adscrito al sistema de información de programas sociales.	Meta	RED 1. Para el 2024, se ha disminuido la pobreza y pobreza extrema con énfasis en los departamentos prioritarios, en 27.8 porcentuales (Departamentos: Alta Verapaz, Sololá, Totonicapán, Huehuetenango, Quiché, Chiquimula) (MIDES-MINECO)				Documento	4	Q 15,563,924.76	Q 13,000,000.00	Q 17,791,033.24	12	Q 46,354,958.00					
												Dirección y coordinación	Documento	4	Q 15,563,924.76	4	Q 13,000,000.00	4	Q 17,791,033.24	12	Q 46,354,958.00
												Hospitales, centros y puestos de salud con dotación de materiales, mobiliario y equipo médico	Entidad	1	Q 850,423.00	5	Q 6,400,000.00	7	Q 12,092,236.00	13	Q 19,342,659.00
												Hospitales con dotación de materiales de construcción, mobiliario y equipo médico	Entidad	-	Q 200,423.00	2	Q 2,000,000.00	3	Q 4,000,000.00	5	Q 6,200,423.00
												Centros de salud con dotación materiales de construcción, mobiliario y equipo médico	Entidad	1	Q 250,000.00	1	Q 2,000,000.00	2	Q 4,908,183.00	4	Q 7,158,183.00
												Puestos de salud con dotación materiales de construcción, mobiliario y equipo médico	Entidad	-	Q 400,000.00	2	Q 2,400,000.00	2	Q 3,184,053.00	4	Q 5,984,053.00
												Hospitales, centros y puestos de salud con mantenimiento y reparación de instalaciones	Entidad	3	Q 450,000.00	14	Q 3,000,000.00	18	Q 6,512,830.00	35	Q 9,962,830.00
												Hospitales con mantenimiento y reparación de instalaciones	Entidad	1	Q 150,000.00	2	Q 1,000,000.00	2	Q 2,316,734.00	5	Q 3,466,734.00
												Centros de Salud con mantenimiento y reparación de instalaciones	Entidad	1	Q 150,000.00	6	Q 1,000,000.00	8	Q 2,100,000.00	15	Q 3,250,000.00
												Puestos de Salud con mantenimiento y reparación de instalaciones	Entidad	1	Q 150,000.00	6	Q 1,000,000.00	8	Q 2,096,096.00	15	Q 3,246,096.00
												Escuelas de preprimaria con dotación de materiales, mobiliario, equipo y módulos educativos	Entidad	10	Q 500,000.00	80	Q 2,600,000.00	80	Q 4,203,599.00	170	Q 7,303,599.00
												Escuelas de preprimaria con dotación de materiales, mobiliario, equipo y módulos educativos	Entidad	10	Q 500,000.00	80	Q 2,600,000.00	80	Q 4,203,599.00	170	Q 7,303,599.00
												Escuelas de primaria con dotación de materiales, mobiliario, equipo y módulos educativos	Entidad	20	Q 1,000,000.00	80	Q 4,000,000.00	80	Q 4,790,900.00	180	Q 9,790,900.00
Escuelas de primaria con dotación de materiales, mobiliario, equipo y módulos educativos	Entidad	20	Q 1,000,000.00	80	Q 4,000,000.00	80	Q 4,790,900.00	180	Q 9,790,900.00												

VINCULACIÓN INSTITUCIONAL							RESULTADO INSTITUCIONAL				PRODUCTO / SUBPRODUCTO	Unidad de medida	2022							
Prioridad Nacional de Desarrollo	Meta Estratégica de Desarrollo	Metas Política General de Gobierno PGG 2020-2024					Descripción de Resultado	Nivel					Cuatrimestre 1		Cuatrimestre 2		Cuatrimestre 3		Total anual	
		Pilar	Objetivo Sectorial	Acción Estratégica	Meta	RED		Individual	Intermedie	Institucional			Meta física	Meta financiera	Meta física	Meta financiera	Meta física	Meta financiera	Meta física	Meta financiera
Reducción de la pobreza y protección social	MED 1 - Para 2030, potenciar y promover la inclusión social, económica y política de todos, independientemente de su edad, sexo, discapacidad, raza, etnia, origen, religión o situación económica u otra condición.	Desarrollo Social	Propiciar el rompimiento del ciclo de pobreza por medio del desarrollo del capital humano y del impulso de programas de asistencia social, condicionados a la matriculación y asistencia de los niños a las escuelas, a las consultas médicas a centros de salud públicos, programas de vacunación infantil y a la capacitación de los adultos	Impulso del programa temporal de transferencias monetarias condicionadas, a familias que viven en condición de pobreza y pobreza extrema condicionado a que los niños asistan a las escuelas y centros de salud, y los adultos a los programas de capacitación productiva y asistencia técnica. Se orientará a la atención de necesidades básicas como vestuario, transporte, complemento alimentario, vivienda, medicinas y otros. Estará adscrito al sistema de información de programas sociales.	M30-Para el año 2023 se redujo la pobreza extrema en 5 puntos porcentuales	RED 1. Para el 2024, se ha disminuido la pobreza y pobreza extrema con énfasis en los departamentos prioritizados, en 27.8 puntos porcentuales (Departamentos prioritizados: Alta Verapaz, Sololá, Totonicapán, Huehuetenango, Quiché, Chiquimulá) (MIDES-MINECO)					Establecimientos de educación media con dotación de materiales, mobiliario y equipo educativo	Entidad	4	Q 750,000.00	19	Q 4,000,000.00	24	Q 9,685,079.00	47	Q 14,435,079.00
											Establecimientos educativos de nivel básico con dotación de materiales, mobiliario y equipo educativo	Entidad	2	Q 500,000.00	10	Q 2,000,000.00	12	Q 5,946,427.00	24	Q 8,446,427.00
											Establecimientos educativos de nivel diversificado con dotación de materiales, mobiliario y equipo educativo	Entidad	2	Q 250,000.00	9	Q 2,000,000.00	12	Q 3,738,652.00	23	Q 5,988,652.00
											Escuelas de preprimaria con mantenimiento y reparación de instalaciones	Entidad	1	Q 300,000.00	6	Q 1,300,000.00	8	Q 2,321,828.00	15	Q 3,921,828.00
											Escuelas de preprimaria con mantenimiento y reparación de instalaciones	Entidad	1	Q 300,000.00	6	Q 1,300,000.00	8	Q 2,321,828.00	15	Q 3,921,828.00
											Escuelas de primaria con mantenimiento y reparación de instalaciones	Entidad	2	Q 300,000.00	11	Q 1,300,000.00	12	Q 2,323,197.00	25	Q 3,923,197.00
											Escuelas de primaria con mantenimiento y reparación de instalaciones	Entidad	2	Q 300,000.00	11	Q 1,300,000.00	12	Q 2,323,197.00	25	Q 3,923,197.00
											Personas beneficiadas con la dotación de materiales de construcción y equipo para sistemas de agua potable	Persona	2,000	Q 1,000,000.00	8,000	Q 5,000,000.00	9,874	Q 8,957,489.00	19,874	Q 14,957,489.00
											Personas beneficiadas con la dotación de materiales de construcción y equipo para sistemas de agua potable	Persona	2,000	Q 1,000,000.00	8,000	Q 5,000,000.00	9,874	Q 8,957,489.00	19,874	Q 14,957,489.00
											Personas beneficiadas con materiales de construcción, suministros y equipo para mejorar servicios de saneamiento y ambiente	Persona	1,000	Q 500,000.00	4,000	Q 3,000,000.00	10,621	Q 6,010,472.00	15,621	Q 9,510,472.00
											Familias beneficiadas con materiales de construcción, suministros y equipo para mejorar servicios de saneamiento y ambiente	Persona	1,000	Q 500,000.00	4,000	Q 3,000,000.00	10,621	Q 6,010,472.00	15,621	Q 9,510,472.00
											Personas en situación de riesgo y vulnerabilidad social beneficiadas con materiales de construcción, enseres y equipo	Persona	250	Q 500,000.00	1,000	Q 2,000,000.00	1,091	Q 4,110,771.00	2,341	Q 6,610,771.00
											Personas en situación de riesgo y vulnerabilidad social beneficiadas con materiales de construcción, enseres y equipo	Persona	250	Q 500,000.00	1,000	Q 2,000,000.00	1,091	Q 4,110,771.00	2,341	Q 6,610,771.00





# PROGRAMACIÓN MENSUAL

## Tabla 4 Programación Producto / Subproductos Mensual

PROGRAMACIÓN MENSUAL PRODUCTO SUBORDINADO A ACCIONES										SPP-15																	
PROGRAMA	SUBPROGRAMA	PROYECTO	ACTIVIDAD	OBJETO	UNIDAD DE MEDIDA	PRODUCTO / SUBPRODUCTO (ACCIONES)	UNIDAD DE MEDIDA	Cuantificación de metas 2022																			
								Ene	Feb	Mar	Abr	May	Jun	Jul	Ago	Sep	Oct	Nov	Dic	META FÍSICA Y FINANCIERA							
19	00	000	000	000	000	Dirección y coordinación	Documento	Meta física			1		1		1		1		1		1		1				
								Meta financiera	Q 1,969,020.25	Q 549,613.09	Q 5,102,291.43	Q 3,000,000.00	Q 3,000,000.00	Q 3,000,000.00	Q 3,000,000.00	Q 4,000,000.00	Q 4,000,000.00	Q 4,000,000.00	Q 4,000,000.00	Q 4,000,000.00	Q 4,000,000.00	Q 4,791,033.34	Q 48,154,918.00				
						Dirección y coordinación	Documento	Meta física			1		1		1		1		1		1		1				
								Meta financiera	Q 1,969,020.25	Q 549,613.09	Q 5,102,291.43	Q 3,000,000.00	Q 3,000,000.00	Q 3,000,000.00	Q 4,000,000.00	Q 4,000,000.00	Q 4,000,000.00	Q 4,000,000.00	Q 4,000,000.00	Q 4,000,000.00	Q 4,791,033.34	Q 48,154,918.00					
						Dirección y coordinación	Documento	Meta física	0	3	1		1		1		1		1		1		1				
								Meta financiera	Q 1,969,020.25	Q 6,492,613.09	Q 5,102,291.43	Q 3,000,000.00	Q 3,000,000.00	Q 3,000,000.00	Q 3,000,000.00	Q 4,000,000.00	Q 4,000,000.00	Q 4,000,000.00	Q 4,000,000.00	Q 4,000,000.00	Q 4,791,033.34	Q 48,154,918.00					
21	00	000	000	000	000	Hospitales, centros y puestos de salud con dotación de materiales, mobiliario y equipo médico	Entidad	Meta física				1		2		2		1		1		1		1			
								Meta financiera	Q 19,900.00	Q 825,523.00	Q 1,800,000.00	Q 1,800,000.00	Q 1,800,000.00	Q 1,800,000.00	Q 1,800,000.00	Q 2,800,000.00	Q 3,200,000.00	Q 3,200,000.00	Q 3,200,000.00	Q 3,200,000.00	Q 3,200,000.00	Q 3,200,000.00	Q 3,200,000.00	Q 19,900.00			
						Hospitales con dotación de materiales de construcción, mobiliario y equipo médico	Entidad	Meta física					1				1				1				1		
								Meta financiera	Q 19,900.00	Q 175,523.00	Q 500,000.00	Q 500,000.00	Q 500,000.00	Q 500,000.00	Q 1,000,000.00	Q 1,000,000.00	Q 1,000,000.00	Q 1,000,000.00	Q 1,000,000.00	Q 1,000,000.00	Q 1,000,000.00	Q 1,000,000.00	Q 1,000,000.00	Q 1,000,000.00			
						Dotación de Materiales de Construcción, Mobiliario y Equipo Médico a Establecimientos de Salud	Entidad	Meta física			3				1				1		1				1		
								Meta financiera	Q 34,900.00	Q 175,523.00	Q 500,000.00	Q 500,000.00	Q 500,000.00	Q 500,000.00	Q 1,000,000.00	Q 1,000,000.00	Q 1,000,000.00	Q 1,000,000.00	Q 1,000,000.00	Q 1,000,000.00	Q 1,000,000.00	Q 1,000,000.00	Q 1,000,000.00				
						Centros de salud con dotación de materiales de construcción, mobiliario y equipo médico	Entidad	Meta física				1					1				1				1		
								Meta financiera	Q 19,900.00	Q 295,523.00	Q 500,000.00	Q 500,000.00	Q 500,000.00	Q 500,000.00	Q 1,000,000.00	Q 1,000,000.00	Q 1,000,000.00	Q 1,000,000.00	Q 1,000,000.00	Q 1,000,000.00	Q 1,000,000.00	Q 1,000,000.00	Q 1,000,000.00				
						Dotación de Materiales de Construcción, Mobiliario y Equipo Médico a Establecimientos de Salud	Entidad	Meta física				1					1				1				1		
								Meta financiera	Q 350,000.00	Q 500,000.00	Q 500,000.00	Q 500,000.00	Q 500,000.00	Q 500,000.00	Q 1,000,000.00	Q 1,000,000.00	Q 1,000,000.00	Q 1,400,183.00	Q 1,500,000.00	Q 1,500,000.00	Q 1,500,000.00	Q 1,500,000.00	Q 1,500,000.00				
						Puestos de salud con dotación de materiales de construcción, mobiliario y equipo médico	Entidad	Meta física				1					1				1				1		
								Meta financiera	Q 800,000.00	Q 800,000.00	Q 800,000.00	Q 800,000.00	Q 800,000.00	Q 800,000.00	Q 800,000.00	Q 800,000.00	Q 800,000.00	Q 800,000.00	Q 800,000.00	Q 800,000.00	Q 800,000.00	Q 800,000.00	Q 800,000.00				
						Dotación de Materiales de Construcción, Mobiliario y Equipo Médico a Establecimientos de Salud	Entidad	Meta física				1					1				1				1		
								Meta financiera	Q 400,000.00	Q 600,000.00	Q 600,000.00	Q 600,000.00	Q 600,000.00	Q 600,000.00	Q 600,000.00	Q 784,053.00	Q 800,000.00	Q 800,000.00	Q 800,000.00	Q 800,000.00	Q 800,000.00	Q 800,000.00	Q 800,000.00				
19	00	000	000	000	000	Hospitales, centros y puestos de salud con mantenimiento y reparación de instalaciones	Entidad	Meta física			3		2		3		4		5		4		5		3		
								Meta financiera	Q 850,000.00	Q 750,000.00	Q 750,000.00	Q 750,000.00	Q 750,000.00	Q 750,000.00	Q 900,000.00	Q 1,000,000.00	Q 1,000,000.00	Q 1,000,000.00	Q 1,000,000.00	Q 1,000,000.00	Q 1,000,000.00	Q 1,000,000.00	Q 1,000,000.00	Q 1,000,000.00			
						Hospitales con mantenimiento y reparación de instalaciones	Entidad	Meta física			1				1				1				1			1	
								Meta financiera	Q 150,000.00	Q 250,000.00	Q 250,000.00	Q 250,000.00	Q 250,000.00	Q 250,000.00	Q 300,000.00	Q 350,000.00	Q 350,000.00	Q 350,000.00	Q 350,000.00	Q 350,000.00	Q 350,000.00	Q 350,000.00	Q 350,000.00	Q 350,000.00			
						Servicios de Mantenimiento y Reparación a establecimientos de salud	Entidad	Meta física			1				1				1				1			1	
								Meta financiera	Q 150,000.00	Q 250,000.00	Q 250,000.00	Q 250,000.00	Q 250,000.00	Q 250,000.00	Q 300,000.00	Q 300,000.00	Q 300,000.00	Q 300,000.00	Q 300,000.00	Q 300,000.00	Q 300,000.00	Q 300,000.00	Q 300,000.00	Q 300,000.00			
						Centros de salud con mantenimiento y reparación de instalaciones	Entidad	Meta física			1				1		2		2		2		2		2		
								Meta financiera	Q 150,000.00	Q 250,000.00	Q 250,000.00	Q 250,000.00	Q 250,000.00	Q 250,000.00	Q 300,000.00	Q 300,000.00	Q 300,000.00	Q 300,000.00	Q 300,000.00	Q 300,000.00	Q 300,000.00	Q 300,000.00	Q 300,000.00				
						Servicios de Mantenimiento y Reparación a establecimientos de salud	Entidad	Meta física			1				1		2		2		2		2		2		
								Meta financiera	Q 150,000.00	Q 250,000.00	Q 250,000.00	Q 250,000.00	Q 250,000.00	Q 250,000.00	Q 300,000.00	Q 300,000.00	Q 300,000.00	Q 300,000.00	Q 300,000.00	Q 300,000.00	Q 300,000.00	Q 300,000.00	Q 300,000.00				
						Puestos de salud con mantenimiento y reparación de instalaciones	Entidad	Meta física			1				1		2		2		2		2		2		
								Meta financiera	Q 150,000.00	Q 250,000.00	Q 250,000.00	Q 250,000.00	Q 250,000.00	Q 250,000.00	Q 300,000.00	Q 300,000.00	Q 300,000.00	Q 300,000.00	Q 300,000.00	Q 300,000.00	Q 300,000.00	Q 300,000.00	Q 300,000.00				
						Servicios de Mantenimiento y Reparación a establecimientos de salud	Entidad	Meta física			1				1		2		2		2		2		2		
								Meta financiera	Q 150,000.00	Q 250,000.00	Q 250,000.00	Q 250,000.00	Q 250,000.00	Q 250,000.00	Q 300,000.00	Q 300,000.00	Q 300,000.00	Q 300,000.00	Q 300,000.00	Q 300,000.00	Q 300,000.00	Q 300,000.00	Q 300,000.00				



PROGRAMA										Cuantificación de metas 2022												SPP-15
PROYECTO	ACTIVIDAD	UNIDAD DE MEDIDA	PRODUCTO/SUBPRODUCTO (ACCIONES)	UNIDAD DE MEDIDA	ENE	FEB	MAR	ABR	MAY	JUN	JUL	AGO	SEP	OCT	NOV	DIC	META FISICA Y FINANCIERA					
18	000	001	Escuelas de preprimaria con dotación de materiales, mobiliario, equipo y módulos educativos	Entidad	Meta física				10	20	20	20	20	20	20	20	20	170				
					Meta financiera	Q	Q	Q	Q 400,000.00	Q 800,000.00	Q 800,000.00	Q 700,000.00	Q 700,000.00	Q 1,000,000.00	Q 1,000,000.00	Q 1,000,000.00	Q 1,200,559.00	Q 7,303,599.00				
				Entidad	Meta física				10	20	20	20	20	20	20	20	20	20	20	20	170	
					Meta financiera	Q	Q	Q	Q 500,000.00	Q 800,000.00	Q 800,000.00	Q 700,000.00	Q 700,000.00	Q 1,000,000.00	Q 1,000,000.00	Q 1,000,000.00	Q 1,200,559.00	Q 7,303,599.00				
				Entidad	Meta física				10	20	20	20	20	20	20	20	20	20	20	20	170	
					Meta financiera	Q	Q	Q	Q 500,000.00	Q 600,000.00	Q 600,000.00	Q 700,000.00	Q 700,000.00	Q 1,000,000.00	Q 1,000,000.00	Q 1,000,000.00	Q 1,200,559.00	Q 7,303,599.00				
19	000	007	Escuelas de primaria con dotación de materiales, mobiliario, equipo y módulos educativos	Entidad	Meta física				20	20	20	20	20	20	20	20	20	180				
					Meta financiera	Q	Q	Q	Q 1,000,000.00	Q 1,000,000.00	Q 1,000,000.00	Q 1,000,000.00	Q 1,000,000.00	Q 1,000,000.00	Q 1,000,000.00	Q 1,500,000.00	Q 9,790,000.00					
				Entidad	Meta física				20	20	20	20	20	20	20	20	20	20	20	180		
					Meta financiera	Q	Q	Q	Q 1,000,000.00	Q 1,000,000.00	Q 1,000,000.00	Q 1,000,000.00	Q 1,000,000.00	Q 1,000,000.00	Q 1,000,000.00	Q 1,500,000.00	Q 9,790,000.00					
				Entidad	Meta física				20	20	20	20	20	20	20	20	20	20	20	180		
					Meta financiera	Q	Q	Q	Q 1,000,000.00	Q 1,000,000.00	Q 1,000,000.00	Q 1,000,000.00	Q 1,000,000.00	Q 1,000,000.00	Q 1,000,000.00	Q 1,700,000.00	Q 15,900,000.00					
20	000	007	Establecimientos de educación media con dotación de materiales, mobiliario y equipo educativo	Entidad	Meta física				4	4	4	5	5	5	5	5	5	47				
					Meta financiera	Q	Q	Q	Q 750,000.00	Q 1,000,000.00	Q 1,000,000.00	Q 1,000,000.00	Q 1,200,000.00	Q 2,177,338.00	Q 2,500,000.00	Q 2,500,000.00	Q 3,500,000.00	Q 14,350,070.00				
				Entidad	Meta física				2	2	2	2	2	2	2	2	2	2	2	24		
					Meta financiera	Q	Q	Q	Q 500,000.00	Q 500,000.00	Q 500,000.00	Q 500,000.00	Q 500,000.00	Q 1,441,084.00	Q 1,500,000.00	Q 1,500,000.00	Q 1,500,000.00	Q 4,441,427.00				
				Entidad	Meta física				2	2	2	2	2	2	2	2	2	2	2	24		
					Meta financiera	Q	Q	Q	Q 500,000.00	Q 500,000.00	Q 500,000.00	Q 500,000.00	Q 500,000.00	Q 1,441,084.00	Q 1,500,000.00	Q 1,500,000.00	Q 1,500,000.00	Q 4,441,427.00				
				Entidad	Meta física				2	2	2	2	2	2	2	2	2	2	2	23		
					Meta financiera	Q	Q	Q	Q 250,000.00	Q 200,000.00	Q 200,000.00	Q 200,000.00	Q 200,000.00	Q 500,000.00	Q 500,000.00	Q 500,000.00	Q 500,000.00	Q 1,000,000.00				
				Entidad	Meta física				2	2	2	2	2	2	2	2	2	2	2	23		
					Meta financiera	Q	Q	Q	Q 250,000.00	Q 500,000.00	Q 500,000.00	Q 500,000.00	Q 500,000.00	Q 500,000.00	Q 738,652.00	Q 1,000,000.00	Q 1,000,000.00	Q 1,000,000.00				
				21	000	004	Escuelas de preprimaria con mantenimiento y reparación de instalaciones	Entidad	Meta física				1	1	1	2	2	2	2	2	2	15
									Meta financiera	Q	Q	Q	Q 300,000.00	Q 325,000.00	Q 325,000.00	Q 325,000.00	Q 325,000.00	Q 325,000.00	Q 500,000.00	Q 500,000.00	Q 500,000.00	Q 821,828.00
Entidad	Meta física								1	1	1	1	1	1	2	2	2	2	2	15		
	Meta financiera	Q	Q					Q	Q 300,000.00	Q 325,000.00	Q 325,000.00	Q 325,000.00	Q 325,000.00	Q 325,000.00	Q 500,000.00	Q 500,000.00	Q 500,000.00	Q 821,828.00				
Personas	Meta física								1	1	1	1	1	2	2	2	2	2	2	15		
	Meta financiera	Q	Q					Q	Q 300,000.00	Q 325,000.00	Q 325,000.00	Q 325,000.00	Q 325,000.00	Q 325,000.00	Q 500,000.00	Q 500,000.00	Q 500,000.00	Q 821,828.00				
22	000	004	Escuelas de primaria con mantenimiento y reparación de instalaciones	Entidad	Meta física				2	2	2	2	2	2	2	2	2	25				
					Meta financiera	Q	Q	Q	Q 300,000.00	Q 325,000.00	Q 325,000.00	Q 325,000.00	Q 325,000.00	Q 325,000.00	Q 500,000.00	Q 500,000.00	Q 500,000.00	Q 821,828.00				
				Entidad	Meta física				2	2	2	2	2	2	2	2	2	2	2	25		
					Meta financiera	Q	Q	Q	Q 300,000.00	Q 325,000.00	Q 325,000.00	Q 325,000.00	Q 325,000.00	Q 325,000.00	Q 500,000.00	Q 500,000.00	Q 500,000.00	Q 821,828.00				
				Personas	Meta física				2	2	2	2	2	2	2	2	2	2	2	25		
					Meta financiera	Q	Q	Q	Q 300,000.00	Q 325,000.00	Q 325,000.00	Q 325,000.00	Q 325,000.00	Q 325,000.00	Q 500,000.00	Q 500,000.00	Q 500,000.00	Q 821,828.00				



PROGRAMACIÓN MENSUAL DEL FONDO DE SUBPRODUCTO ACCIONES										SPP-15																
PROGRAMA	SUBPROGRAMA	PROYECTO	ACTIVIDAD	OSIA	LOGICOS/IMP	PRODUCTO / SUBPRODUCTO / ACCIONES	UNIDAD DE MEDIDA	Cuantificación de metas 2022												META FISCA Y FINANCIERA						
								Ene	Feb	Mar	Abr	May	Jun	Jul	Ago	Sep	Oct	Nov	Dic							
19	05	000	000	000	000	Servicios a víctimas de violación a sus derechos humanos durante el enfrentamiento armado interno	Persona	Meta física	-	-	-	140	155	160	160	190	210	210	215	210	210	Q	1,870.00			
								Meta financiera	-	-	-	Q 774,000.00	Q 1,090,200.00	Q 1,090,200.00	Q 1,290,000.00	Q 1,340,900.00	Q 1,976,000.00	Q 1,976,000.00	Q 1,976,000.00	Q 1,976,000.00	Q 2,118,610.00	Q	13,512,812.00			
							Persona	Meta física	-	-	-	25	30	30	30	30	40	40	40	40	40	40	40	41	Q	310.00
								Meta financiera	-	-	-	Q 200,000.00	Q 400,000.00	Q 400,000.00	Q 400,000.00	Q 500,000.00	Q 500,000.00	Q 750,000.00	Q 750,000.00	Q 750,000.00	Q 750,000.00	Q 750,000.00	Q 750,000.00	Q	5,000,000.00	
							Personas	Meta física	-	-	-	25	30	30	30	30	40	40	40	40	40	40	45	Q	370	
								Meta financiera	-	-	-	Q 200,000.00	Q 400,000.00	Q 400,000.00	Q 500,000.00	Q 500,000.00	Q 750,000.00	Q 750,000.00	Q 750,000.00	Q 750,000.00	Q 750,000.00	Q 750,000.00	Q 750,000.00	Q	5,000,000.00	
							Persona	Meta física	-	-	-	20	25	25	25	25	25	30	30	30	35	35	35	Q	150.00	
								Meta financiera	-	-	-	Q 200,000.00	Q 400,000.00	Q 400,000.00	Q 500,000.00	Q 500,000.00	Q 500,000.00	Q 750,000.00	Q 750,000.00	Q 750,000.00	Q 750,000.00	Q 750,000.00	Q 750,000.00	Q	5,000,000.00	
							Personas	Meta física	-	-	-	20	25	25	25	25	25	30	30	30	35	35	35	Q	258	
								Meta financiera	-	-	-	Q 200,000.00	Q 400,000.00	Q 400,000.00	Q 500,000.00	Q 500,000.00	Q 500,000.00	Q 750,000.00	Q 750,000.00	Q 750,000.00	Q 750,000.00	Q 750,000.00	Q 750,000.00	Q	5,000,000.00	
							Persona	Meta física	-	-	-	45	50	55	55	55	55	60	60	60	60	60	60	Q	500.00	
								Meta financiera	-	-	-	Q 4,000.00	Q 5,500.00	Q 5,500.00	Q 5,500.00	Q 5,500.00	Q 5,500.00	Q 6,000.00	Q 6,000.00	Q 6,000.00	Q 6,000.00	Q 6,000.00	Q 6,000.00	Q	50,000.00	
							Personas	Meta física	-	-	-	45	50	55	55	55	55	60	60	60	60	60	60	Q	500	
								Meta financiera	-	-	-	Q 4,000.00	Q 5,500.00	Q 5,500.00	Q 5,500.00	Q 5,500.00	Q 5,500.00	Q 6,000.00	Q 6,000.00	Q 6,000.00	Q 6,000.00	Q 6,000.00	Q 6,000.00	Q	50,000.00	
							Persona	Meta física	-	-	-	25	25	25	25	25	40	40	40	40	40	40	45	Q	305.00	
								Meta financiera	-	-	-	Q 150,000.00	Q 160,000.00	Q 160,000.00	Q 160,000.00	Q 160,000.00	Q 210,000.00	Q 220,000.00	Q 220,000.00	Q 220,000.00	Q 220,000.00	Q 220,000.00	Q 270,000.00	Q	1,982,613.00	
							Persona	Meta física	-	-	-	25	25	25	25	25	40	40	40	40	40	40	41	Q	305.00	
								Meta financiera	-	-	-	Q 200,000.00	Q 125,000.00	Q 125,000.00	Q 125,000.00	Q 125,000.00	Q 125,000.00	Q 200,000.00	Q 200,000.00	Q 200,000.00	Q 200,000.00	Q 200,000.00	Q 200,000.00	Q	1,500,000.00	
							Personas	Meta física	-	-	-	25	25	25	25	25	40	40	40	40	40	40	45	Q	395	
								Meta financiera	-	-	-	Q 200,000.00	Q 125,000.00	Q 125,000.00	Q 125,000.00	Q 125,000.00	Q 125,000.00	Q 200,000.00	Q 200,000.00	Q 200,000.00	Q 200,000.00	Q 200,000.00	Q 200,000.00	Q	1,500,000.00	
21	00	000	000	000	000	Familias beneficiadas con dotación de materiales de construcción y reparación de la red vial	Familia	Meta física	-	-	-	1,500	2,500	3,000	3,000	3,000	3,000	3,000	3,000	3,000	3,000	Q	25,000.00			
								Meta financiera	-	-	-	Q 500,000.00	Q 1,000,000.00	Q 1,500,000.00	Q 1,500,000.00	Q 1,500,000.00	Q 1,500,000.00	Q 1,750,000.00	Q 1,750,000.00	Q 1,750,000.00	Q 1,750,000.00	Q 1,750,000.00	Q 1,750,000.00	Q	13,460,484.00	
Familias beneficiadas con dotación de materiales de construcción y reparación de la red vial	Familia	Meta física	-	-	-	1,500	2,500	3,000	3,000	3,000	3,000	3,000	3,000	3,000	3,000	3,000	Q	25,000.00								
		Meta financiera	-	-	-	Q 500,000.00	Q 1,000,000.00	Q 1,500,000.00	Q 1,500,000.00	Q 1,500,000.00	Q 1,750,000.00	Q 1,750,000.00	Q 1,750,000.00	Q 1,750,000.00	Q 1,750,000.00	Q 1,750,000.00	Q	13,460,484.00								
Dotación de Materiales de Construcción y Reparación de la Red Vial	Entidad	Meta física	-	-	-	1,500	2,500	3,000	3,000	3,000	3,000	3,000	3,000	3,000	3,000	3,000	Q	25,000								
		Meta financiera	-	-	-	Q 500,000.00	Q 1,000,000.00	Q 1,500,000.00	Q 1,500,000.00	Q 1,500,000.00	Q 1,750,000.00	Q 1,750,000.00	Q 1,750,000.00	Q 1,750,000.00	Q 1,750,000.00	Q 1,750,000.00	Q	13,460,484.00								
<b>TOTAL</b>															<b>Q 210,467,362.00</b>											



## PROGRAMACIÓN DE INSUMOS

### Tabla 5 Programación Cuatrimestral de Insumos

PRODUCTO / SUBPRODUCTO / ACCIONES	INSUMO	CANTIDAD	Unidad De Medida	RENLÓN	CÓDIGO DE INSUMO	FUENTE DE FINANCIAMIENTO	PRECIO UNITARIO	TOTAL
<b>Dirección y Coordinación</b>								
Dirección y Coordinación								
Departamento de Servicios Generales	Energía Eléctrica		Servicio	111		21	Q	348,000.00
Departamento de Servicios Generales	Agua		Servicio	112		21	Q	67,400.00
Departamento de Servicios Generales	Telefonía		Servicio	113		21	Q	200,000.00
Departamento de Servicios Generales	Correos Y Telégrafos		Servicio	114		21	Q	25,000.00
Departamento de Servicios Generales	Extracción De Basura Y Destrucción De Desechos Sólidos		Servicio	115		21	Q	30,000.00
Departamento de Servicios Generales	Divulgación E Información		Servicio	121		21	Q	80,000.00
Departamento de Servicios Generales	Impresión, Encuadernación Y Reproducción		Servicio	122		21	Q	85,000.00
Subdirección Financiera	Viáticos En El Interior		Servicio	133		21	Q	250,000.00
Subdirección Financiera	Reconocimiento De Gastos		Servicio	136		21	Q	150,000.00
Departamento de Servicios Generales	Transporte De Personas		Servicio	141		21	Q	61,500.00
Departamento de Servicios Generales	Fletes		Servicio	142		21	Q	639,718.00
Departamento de Servicios Generales	Almacenaje		Servicio	143		21	Q	199,845.00
Departamento de Servicios Generales	Arrendamiento De Edificios Y Locales		Servicio	151		21	Q	3,000,000.00
Departamento de Servicios Generales	Arrendamiento De Máquinas Y Equipos De Oficina		Servicio	153		21	Q	110,000.00
Departamento de Servicios Generales	Derechos De Bienes Intangibles		Servicio	158		21	Q	50,000.00
Departamento de Servicios Generales	Mantenimiento Y Reparación De Equipo De Oficina		Servicio	162		21	Q	19,800.00
Departamento de Servicios Generales	Mantenimiento Y		Servicio	165		21	Q	242,000.00



	Reparación De Medios De Transporte								
Departamento de Servicios Generales	Mantenimiento Y Reparación De Equipo Para Comunicaciones		Servicio	166		21		Q	2,000.00
Departamento de Servicios Generales	Mantenimiento Y Reparación De Equipo De Cómputo		Servicio	168		21		Q	15,000.00
Departamento de Servicios Generales	Mantenimiento Y Reparación De Otras Maquinarias Y Equipos		Servicio	169		21		Q	50,000.00
Departamento de Servicios Generales	Mantenimiento Y Reparación De Edificios		Servicio	171		21		Q	50,000.00
Departamento de Servicios Generales	Mantenimiento Y Reparación De Instalaciones		Servicio	174		21		Q	14,000.00
Departamento de Servicios Generales	Primas Y Gastos De Seguros Y Fianzas		Servicio	191		21		Q	910,000.00
Subdirección Financiera	Impuestos, Derechos Y Tasas		Servicio	195		21		Q	103,000.00
Departamento de Servicios Generales	Servicios De Vigilancia		Servicio	197		21		Q	7,875.00
Departamento de Servicios Generales	Otros Servicios		Servicio	199		21		Q	98,700.00
Departamento de Almacén	Azúcar	483	Bolsa 5 Libra(Lb)	211	2405	21	Q 20.00	Q	9,660.00
Departamento de Almacén	Azúcar	89	Caja 50 Gramos(Gr)	211	2407	21	Q 33.51	Q	2,982.00
Departamento de Almacén	Café	1,050	Paquete 1 Libra(Lb)	211	3505	21	Q 25.00	Q	26,250.00
Departamento de Almacén	Cremora	220	Frasco 35 Onza(Oz)	211	3506	21	Q 40.00	Q	8,800.00
Departamento de Almacén	Galleta	0	Paquete 6 ()	211	3519	21	Q -	Q	-
Departamento de Almacén	Galleta	0	Paquete 8 ()	211	3519	21	Q -	Q	-
Departamento de Almacén	Té	500	Caja 24 ()	211	3530	21	Q 15.00	Q	7,500.00
Departamento de Almacén	Té	170	Caja 20 ()	211	3533	21	Q 15.00	Q	2,550.00
Departamento de Almacén	Té	170	Caja 20 ()	211	3534	21	Q 15.00	Q	2,550.00
Departamento de Almacén	Té	320	Caja 20 ()	211	3535	21	Q 15.00	Q	4,800.00
Departamento de Almacén	Té	310	Caja 18 ()	211	3537	21	Q 15.00	Q	4,650.00
Departamento de Almacén	Té	500	Caja 15 ()	211	3548	21	Q 15.00	Q	7,500.00
Departamento de Almacén	Galleta	0	Paquete 12 ()	211	3551	21	Q -	Q	-
Departamento de Almacén	Agua	0	Botella Pet 250 Mililitro(Ml)	211	4877	21	Q -	Q	-
Departamento de Almacén	Agua	2,560	Garrafón 20 Litro(Lt)	211	4877	21	Q 15.00	Q	38,400.00
Departamento de Almacén	Agua	0	Envase 355 Mililitro(Ml)	211	5458	21	Q -	Q	-
Departamento de Almacén	Té	0	Caja 20 ()	211	21418	21	Q -	Q	-
Departamento de Almacén	Galleta	0	Paquete 12 ()	211	21427	21	Q -	Q	-
Departamento de Almacén	Galleta	0	Paquete 12 ()	211	30273	21	Q -	Q	-
Departamento de Almacén	Cena	0	Ración 1 ()	211	37925	21	Q -	Q	-

Departamento de Almacén	Refacción	0	Ración 1 ( )	211	37927	21	Q	-	Q	-
Departamento de Almacén	Jugo	0	Tetra Pak 200 Mililitro(Ml)	211	41599	21	Q	-	Q	-
Departamento de Almacén	Bebida Rehidratante	0	Envase 600 Mililitro(Ml)	211	60884	21	Q	-	Q	-
Departamento de Almacén	Bebida	0	Envase 350 Mililitro(Ml)	211	101229	21	Q	-	Q	-
Departamento de Almacén	Wipe	50	Bola 1 Libra(Lb)	232	4657	21	Q	20.00	Q	1,000.00
Departamento de Almacén	Cinta	353	Unidad 1 ( )	232	32487	21	Q	5.00	Q	1,765.00
Departamento de Almacén	Toalla	200	Unidad 1 ( )	232	40435	21	Q	15.00	Q	3,000.00
Departamento de Almacén	Toalla	8	Paquete 24 ( )	232	62034	21	Q	200.00	Q	1,600.00
Departamento de Almacén	Papel Bond	6,750	Resma 500 ( )	241	1569	21	Q	32.00	Q	216,000.00
Departamento de Almacén	Papel Bond	2,806	Paquete 100 ( )	241	1571	21	Q	36.00	Q	101,016.00
Departamento de Almacén	Papel Bond	1,500	Resma 500 ( )	241	1593	21	Q	31.00	Q	46,500.00
Departamento de Almacén	Papel	1,500	Resma 500 ( )	241	1597	21	Q	38.00	Q	57,000.00
Departamento de Almacén	Papel Bond	175	Resma 500 ( )	241	32321	21	Q	55.00	Q	9,625.00
Departamento de Almacén	Masking Tape	42	Rollo 20 Yarda(Yd)	243	2120	21	Q	12.00	Q	504.00
Departamento de Almacén	Masking Tape	0	Rollo 50 Metro(M)	243	2120	21	Q	-	Q	-
Departamento de Almacén	Sobre	20	Paquete 100 ( )	243	2187	21	Q	55.00	Q	1,100.00
Departamento de Almacén	Folder	0	Paquete 100 ( )	243	2190	21	Q	-	Q	-
Departamento de Almacén	Folder	40	Caja 100 ( )	243	2191	21	Q	50.00	Q	2,000.00
Departamento de Almacén	Folder	0	Paquete 100 ( )	243	2191	21	Q	-	Q	-
Departamento de Almacén	Masking Tape	0	Rollo 50 Metro(M)	243	2193	21	Q	-	Q	-
Departamento de Almacén	Servilletas	0	Paquete 450 ( )	243	26910	21	Q	-	Q	-
Departamento de Almacén	Folder	0	Unidad 1 ( )	243	27845	21	Q	-	Q	-
Departamento de Almacén	Toalla	0	Caja 6 ( )	243	38209	21	Q	-	Q	-
Departamento de Almacén	Folder	0	Caja 25 ( )	243	47477	21	Q	-	Q	-
Departamento de Almacén	Archivador	648	Unidad 1 ( )	244	2209	21	Q	20.00	Q	12,960.00
Departamento de Almacén	Bloc Adhesivo	58	Paquete 24 ( )	244	2213	21	Q	17.00	Q	986.00
Departamento de Almacén	Cartapacio	1,000	Unidad 1 ( )	244	4792	21	Q	35.00	Q	35,000.00
Departamento de Almacén	Carpeta	1,000	Caja 100 ( )	244	20345	21	Q	70.00	Q	70,000.00
Departamento de Almacén	Cuaderno	1,000	Unidad 1 ( )	244	21582	21	Q	10.00	Q	10,000.00
Departamento de Almacén	Cartapacio	24	Unidad 1 ( )	244	35151	21	Q	25.00	Q	600.00
Departamento de Almacén	Cartapacio	32	Unidad 1 ( )	244	36585	21	Q	24.00	Q	768.00
Departamento de Almacén	Cuaderno	140	Paquete 12 ( )	244	42751	21	Q	300.00	Q	42,000.00
Departamento de Almacén	Bloc Adhesivo	57	Unidad 1 ( )	244	49038	21	Q	30.00	Q	1,710.00
Departamento de Almacén	Cuaderno	160	Paquete 12 ( )	244	54539	21	Q	300.00	Q	48,000.00
Departamento de Almacén	Bloc De Notas	120	Unidad 1 ( )	244	59747	21	Q	20.00	Q	2,400.00
Departamento de Almacén	Leyes Y Reglamentos	1	Unidad 1 ( )	245	30429	21	Q	30.00	Q	30.00
Departamento de Almacén	Leyes Y Reglamentos	20	Unidad 1 ( )	245	30445	21	Q	30.00	Q	600.00
Departamento de Almacén	Leyes Y Reglamentos	1	Unidad 1 ( )	245	30446	21	Q	30.00	Q	30.00
Departamento de Almacén	Leyes Y Reglamentos	20	Unidad 1 ( )	245	30449	21	Q	30.00	Q	600.00



Departamento de Almacén	Suscripción	6	Unidad 1 ( )	245	30670	21	Q	400.00	Q	2,400.00
Departamento de Almacén	Leyes Y Reglamentos	1	Unidad 1 ( )	245	47612	21	Q	30.00	Q	30.00
Departamento de Almacén	Leyes Y Reglamentos	20	Unidad 1 ( )	245	57359	21	Q	25.00	Q	500.00
Departamento de Almacén	Leyes Y Reglamentos	20	Unidad 1 ( )	245	57383	21	Q	40.00	Q	800.00
Departamento de Almacén	Leyes Y Reglamentos	3	Unidad 1 ( )	245	60367	21	Q	26.00	Q	78.00
Departamento de Almacén	Timbre	170	Unidad 1 ( )	247	27695	21	Q	1.00	Q	170.00
Departamento de Almacén	Timbre	51	Unidad 1 ( )	247	27698	21	Q	0.51	Q	26.00
Departamento de Almacén	Timbre	200	Unidad 1 ( )	247	27701	21	Q	10.00	Q	2,000.00
Departamento de Almacén	Timbre	200	Unidad 1 ( )	247	27702	21	Q	5.00	Q	1,000.00
Departamento de Almacén	Formulario 1-H	0	Talonario 50 ( )	247	32354	21	Q	-	Q	-
Departamento de Servicios Generales	Guantes	4	Unidad 1 ( )	252	3613	21	Q	100.00	Q	400.00
Departamento de Almacén	Cincho	2	Unidad 1 ( )	252	12809	21	Q	140.00	Q	280.00
Departamento de Servicios Generales	Llanta	50	Unidad 1 ( )	253	28324	21	Q	500.00	Q	25,000.00
Departamento de Servicios Generales	Llanta	24	Unidad 1 ( )	253	28325	21	Q	500.00	Q	12,000.00
Departamento de Servicios Generales	Llanta	24	Unidad 1 ( )	253	34718	21	Q	50.00	Q	1,200.00
Departamento de Servicios Generales	Llanta	54	Unidad 1 ( )	253	57954	21	Q	1,000.00	Q	54,000.00
Departamento de Servicios Generales	Llanta	60	Unidad 1 ( )	253	59540	21	Q	1,250.00	Q	75,000.00
Departamento de Servicios Generales	Llanta	35	Unidad 1 ( )	253	60519	21	Q	1,400.00	Q	49,000.00
Departamento de Almacén	Hule	60	Bolsa 1 Libra(Lb)	254	49035	21	Q	10.00	Q	600.00
Departamento de Almacén	Hule	30	Bolsa 100 ( )	254	51077	21	Q	14.00	Q	420.00
Departamento de Servicios Generales	Guantes	0	Par 1 ( )	254	96011	21	Q	-	Q	-
Departamento de Almacén	Alcohol Etilico	100	Bote 1000 Mililitro(Ml)	261	65	21	Q	35.00	Q	3,500.00
Departamento de Almacén	Cloro	525	Botella 1 Litro(Lt)	261	4894	21	Q	20.00	Q	10,500.00
Departamento de Almacén	Alcohol Isopropilico	78	Frasco 1 Litro(Lt)	261	50800	21	Q	75.00	Q	5,850.00
Departamento de Servicios Generales	Gasolina	19,950	Vale 1 ( )	262	4902	21	Q	50.00	Q	997,500.00
Departamento de Servicios Generales	Lubricantes	124	Envase 1 Galón(Gal)	262	4905	21	Q	170.00	Q	21,080.00
Departamento de Almacén	Acetaminofén (Paracetamol)	400	Sobre 2 ( )	266	42259	21	Q	3.00	Q	1,200.00
Departamento de Almacén	Tinta	600	Bote 20 Mililitro(Ml)	267	27867	21	Q	20.00	Q	12,000.00
Departamento de Almacén	Tinta	0	Frasco 4 Onza(Oz)	267	27867	21	Q	-	Q	-
Departamento de Almacén	Tinta	0	Frasco 2 Onza(Oz)	267	28213	21	Q	-	Q	-
Departamento de Servicios Generales	Pintura	65	Cubeta 5 Galón(Gal)	267	38560	21	Q	700.00	Q	45,500.00
Departamento de Almacén	Tinta	0	Envase 100 Mililitro(Ml)	267	40586	21	Q	-	Q	-
Departamento de Almacén	Tóner	0	Unidad 1 ( )	267	107598	21	Q	-	Q	-
Departamento de Almacén	Tóner	0	Unidad 1 ( )	267	107599	21	Q	-	Q	-
Departamento de Almacén	Tóner	0	Unidad 1 ( )	267	107600	21	Q	-	Q	-
Departamento de Almacén	Tóner	0	Unidad 1 ( )	267	107601	21	Q	-	Q	-
Departamento de Almacén	Tóner	430	Unidad 1 ( )	267	107732	21	Q	762.50	Q	327,875.00
Departamento de Almacén	Tóner	100	Unidad 1 ( )	267	107766	21	Q	800.00	Q	80,000.00

Departamento de Almacén	Tóner	86	Unidad 1 ()	267	107767	21	Q	935.00	Q	80,410.00
Departamento de Almacén	Tóner	91	Unidad 1 ()	267	107768	21	Q	926.51	Q	84,312.00
Departamento de Almacén	Tóner	0	Unidad 1 ()	267	108092	21	Q	-	Q	-
Departamento de Almacén	Tóner	0	Unidad 1 ()	267	108093	21	Q	-	Q	-
Departamento de Almacén	Tóner	0	Unidad 1 ()	267	108094	21	Q	-	Q	-
Departamento de Almacén	Tóner	0	Unidad 1 ()	267	108095	21	Q	-	Q	-
Departamento de Almacén	Espiral	50	Caja 50 ()	268	4539	21	Q	150.00	Q	7,500.00
Departamento de Almacén	Espiral	70	Caja 50 ()	268	4544	21	Q	80.00	Q	5,600.00
Departamento de Almacén	Espiral	80	Caja 24 ()	268	4554	21	Q	65.00	Q	5,200.00
Departamento de Almacén	Pasta	2,109	Unidad 1 ()	268	4699	21	Q	5.00	Q	10,545.00
Departamento de Almacén	Protector Para Hojas	435	Paquete 100 ()	268	5391	21	Q	73.00	Q	31,755.00
Departamento de Almacén	Bolsa Para Basura	2,000	Rollo 30 ()	268	10282	21	Q	35.00	Q	70,000.00
Departamento de Almacén	Cuchara Desechable	111	Paquete 100 ()	268	22391	21	Q	20.00	Q	2,220.00
Departamento de Almacén	Caja	345	Unidad 1 ()	268	25820	21	Q	100.00	Q	34,500.00
Departamento de Almacén	Sobre	2,000	Unidad 1 ()	268	28184	21	Q	5.00	Q	10,000.00
Departamento de Almacén	Funda	0	Unidad 1 ()	268	41752	21	Q	-	Q	-
Departamento de Almacén	Separador De Archivo	500	Paquete 31 ()	268	59673	21	Q	40.00	Q	20,000.00
Departamento de Servicios Generales	Bolsa Para Basura	300	Paquete 25 ()	268	60324	21	Q	25.00	Q	7,500.00
Departamento de Almacén	Silicón Para Tablero De Vehículo	40	Bote 540 Mililitro(Ml)	269	10299	21	Q	45.00	Q	1,800.00
Departamento de Servicios Generales	Pegamento	40	Tubo 21 Gramos(Gr)	269	19636	21	Q	50.00	Q	2,000.00
Departamento de Almacén	Silicón	50	Envase 240 Mililitro(Ml)	269	28176	21	Q	25.00	Q	1,250.00
Departamento de Almacén	Cera	50	Frasco 450 Mililitro(Ml)	269	31892	21	Q	50.00	Q	2,500.00
Departamento de Servicios Generales	Lavamanos	1	Unidad 1 ()	273	4943	21	Q	500.00	Q	500.00
Departamento de Servicios Generales	Inodoro Con Tanque	2	Unidad 1 ()	273	4944	21	Q	800.00	Q	1,600.00
Departamento de Servicios Generales	Alambre De Amarre	135	Rollo 1 Libra(Lb)	282	70458	21	Q	10.00	Q	1,350.00
Departamento de Servicios Generales	Sifón	30	Unidad 1 ()	283	33328	21	Q	55.00	Q	1,650.00
Departamento de Servicios Generales	Remache	50	Caja 100 ()	283	73744	21	Q	40.00	Q	2,000.00
Departamento de Servicios Generales	Machete	50	Unidad 1 ()	286	1722	21	Q	50.00	Q	2,500.00
Departamento de Servicios Generales	Piocha	30	Unidad 1 ()	286	1739	21	Q	82.00	Q	2,460.00
Departamento de Servicios Generales	Martillo	30	Unidad 1 ()	286	14605	21	Q	50.00	Q	1,500.00
Departamento de Servicios Generales	Pinza Para Electricista	20	Unidad 1 ()	286	44016	21	Q	90.00	Q	1,800.00
Departamento de Servicios Generales	Chapa	0	Unidad 1 ()	289	30020	21	Q	-	Q	-
Departamento de Servicios Generales	Botiquín	5	Unidad 1 ()	289	38666	21	Q	520.00	Q	2,600.00
Departamento de Servicios Generales	Brazo Hidráulico	0	Unidad 1 ()	289	42109	21	Q	-	Q	-
Departamento de Servicios Generales	Chapa	0	Unidad 1 ()	289	47363	21	Q	-	Q	-
Departamento de Servicios Generales	Candado	0	Unidad 1 ()	289	48104	21	Q	-	Q	-
Departamento de Servicios Generales	Cerradura (Chapa)	10	Unidad 1 ()	289	76087	21	Q	230.00	Q	2,300.00
Departamento de Servicios Generales	Candado	10	Unidad 1 ()	289	78489	21	Q	60.00	Q	600.00
Departamento de Almacén	Tape	440	Rollo 66 Metro(M)	291	2015	21	Q	15.00	Q	6,600.00
Departamento de Almacén	Bollgrafo	300	Caja 12 ()	291	2023	21	Q	20.00	Q	6,000.00



1001

Departamento de Almacén	Engrapadora	300	Unidad 1 ()	291	2052	21	Q	40.00	Q	12,000.00
Departamento de Almacén	Papelera	300	Unidad 1 ()	291	2054	21	Q	100.00	Q	30,000.00
Departamento de Almacén	Humedecedor	500	Unidad 1 ()	291	2063	21	Q	5.00	Q	2,500.00
Departamento de Almacén	Bollgrafo	500	Caja 12 ()	291	2072	21	Q	22.00	Q	11,000.00
Departamento de Almacén	Clip	500	Caja 100 ()	291	2073	21	Q	7.00	Q	3,500.00
Departamento de Almacén	Foliadora (Numeradora)	0	Unidad 1 ()	291	2075	21	Q	-	Q	-
Departamento de Almacén	Clip	496	Caja 100 ()	291	2084	21	Q	6.00	Q	2,976.00
Departamento de Almacén	Cinta Adhesiva	0	Rollo 50 Yarda(Yd)	291	2136	21	Q	-	Q	-
Departamento de Almacén	Mouse Pad	196	Unidad 1 ()	291	4525	21	Q	50.00	Q	9,800.00
Departamento de Almacén	Tabla	50	Unidad 1 ()	291	4533	21	Q	25.00	Q	1,250.00
Departamento de Almacén	Memoria Usb	184	Unidad 1 ()	291	8272	21	Q	80.00	Q	14,720.00
Departamento de Almacén	Tabla	0	Unidad 1 ()	291	13811	21	Q	-	Q	-
Departamento de Almacén	Organizador	300	Unidad 1 ()	291	20328	21	Q	75.00	Q	22,500.00
Departamento de Almacén	Clip	108	Caja 12 ()	291	20331	21	Q	12.00	Q	1,296.00
Departamento de Almacén	Clip	43	Caja 12 ()	291	20332	21	Q	14.00	Q	602.00
Departamento de Almacén	Clip	69	Caja 12 ()	291	20333	21	Q	12.00	Q	828.00
Departamento de Almacén	Clip	55	Caja 12 ()	291	20334	21	Q	26.00	Q	1,430.00
Departamento de Almacén	Cd-Rw	300	Paquete 100 ()	291	21408	21	Q	140.00	Q	42,000.00
Departamento de Almacén	Cd-R	36	Paquete 100 ()	291	21506	21	Q	195.00	Q	7,020.00
Departamento de Almacén	Dvd-R	80	Paquete 100 ()	291	22188	21	Q	257.00	Q	20,560.00
Departamento de Almacén	Foliadora (Numeradora)	38	Unidad 1 ()	291	22432	21	Q	199.00	Q	7,562.00
Departamento de Almacén	Portaminas	115	Unidad 1 ()	291	25860	21	Q	10.00	Q	1,150.00
Departamento de Almacén	Sello	0	Unidad 1 ()	291	27806	21	Q	-	Q	-
Departamento de Almacén	Sello Fechador	0	Unidad 1 ()	291	27880	21	Q	-	Q	-
Departamento de Almacén	Banderitas	692	Paquete 125 ()	291	27888	21	Q	13.00	Q	8,996.00
Departamento de Almacén	Marcador	0	Unidad 1 ()	291	27946	21	Q	-	Q	-
Departamento de Almacén	Indicador	985	Paquete 100 ()	291	27948	21	Q	14.00	Q	13,790.00
Departamento de Almacén	Memoria Usb	0	Unidad 1 ()	291	33094	21	Q	-	Q	-
Departamento de Almacén	Calculadora De Escritorio	135	Unidad 1 ()	291	36590	21	Q	100.00	Q	13,500.00
Departamento de Almacén	Organizador De Escritorio	120	Unidad 1 ()	291	37109	21	Q	150.00	Q	18,000.00
Departamento de Almacén	Memoria Sd	2	Unidad 1 ()	291	38841	21	Q	125.00	Q	250.00
Departamento de Almacén	Clip	600	Caja 100 ()	291	41711	21	Q	5.00	Q	3,000.00
Departamento de Almacén	Cinta Rotuladora	30	Unidad 1 ()	291	42257	21	Q	42.00	Q	1,260.00
Departamento de Almacén	Hule Para Sello	0	Unidad 1 ()	291	44209	21	Q	-	Q	-
Departamento de Almacén	Lapicero	11	Caja 12 ()	291	46156	21	Q	20.00	Q	220.00
Departamento de Almacén	Engrapadora	1	Unidad 1 ()	291	46285	21	Q	250.00	Q	250.00
Departamento de Almacén	Tape (Cinta Adhesiva)	180	Rollo 1 ()	291	46972	21	Q	6.00	Q	1,080.00
Departamento de Almacén	Perforador	31	Unidad 1 ()	291	47925	21	Q	70.00	Q	2,170.00

Departamento de Almacén	Tijera	17	Unidad 1 ()	291	47932	21	Q	20.00	Q	340.00
Departamento de Almacén	Papelera	0	Unidad 1 ()	291	52727	21	Q	-	Q	-
Departamento de Almacén	Pistola Térmica De Silicón	1	Unidad 1 ()	291	52825	21	Q	34.00	Q	34.00
Departamento de Almacén	Sello	0	Unidad 1 ()	291	53601	21	Q	-	Q	-
Departamento de Almacén	Sello	0	Unidad 1 ()	291	54080	21	Q	-	Q	-
Departamento de Almacén	Sello	0	Unidad 1 ()	291	55291	21	Q	-	Q	-
Departamento de Almacén	Sello	0	Unidad 1 ()	291	56918	21	Q	-	Q	-
Departamento de Almacén	Sello	0	Unidad 1 ()	291	57170	21	Q	-	Q	-
Departamento de Almacén	Sello	0	Unidad 1 ()	291	58127	21	Q	-	Q	-
Departamento de Almacén	Sello	0	Unidad 1 ()	291	59671	21	Q	-	Q	-
Departamento de Almacén	Sello	0	Unidad 1 ()	291	61013	21	Q	-	Q	-
Departamento de Almacén	Hule Para Sello	0	Unidad 1 ()	291	61014	21	Q	-	Q	-
Departamento de Almacén	Sello Fechador	0	Unidad 1 ()	291	62330	21	Q	-	Q	-
Departamento de Almacén	Sello	0	Unidad 1 ()	291	86642	21	Q	-	Q	-
Departamento de Almacén	Sello	0	Unidad 1 ()	291	101081	21	Q	-	Q	-
Departamento de Almacén	Papelera	0	Unidad 1 ()	291	110648	21	Q	-	Q	-
Departamento de Almacén	Sello	0	Unidad 1 ()	291	113689	21	Q	-	Q	-
Departamento de Almacén	Memoria Usb	0	Unidad 1 ()	291	113860	21	Q	-	Q	-
Departamento de Servicios Generales	Jabón	100	Envase 1 Galón(Gal)	292	870	21	Q	60.00	Q	6,000.00
Departamento de Servicios Generales	Jabón	375	Bote 600 Gramos(Gr)	292	2845	21	Q	16.00	Q	6,000.00
Departamento de Servicios Generales	Escoba	100	Unidad 1 ()	292	2850	21	Q	16.00	Q	1,600.00
Departamento de Servicios Generales	Jabón	200	Bolsa 800 Mililitro(Ml)	292	2855	21	Q	30.00	Q	6,000.00
Departamento de Servicios Generales	Detergente	324	Bolsa 500 Gramos(Gr)	292	2859	21	Q	10.00	Q	3,240.00
Departamento de Servicios Generales	Jabón	240	Tripack 240 Gramos(Gr)	292	2860	21	Q	25.00	Q	6,000.00
Departamento de Servicios Generales	Jabón	420	Caja 24 ()	292	5348	21	Q	120.00	Q	50,400.00
Departamento de Servicios Generales	Aromatizante	2,730	Paquete 32 Gramos(Gr)	292	5732	21	Q	10.00	Q	27,300.00
Departamento de Servicios Generales	Cepillo	150	Unidad 1 ()	292	13433	21	Q	17.00	Q	2,550.00
Departamento de Servicios Generales	Cepillo	100	Unidad 1 ()	292	26688	21	Q	10.00	Q	1,000.00
Departamento de Servicios Generales	Desinfectante	300	Caja 12 ()	292	26930	21	Q	45.00	Q	13,500.00
Departamento de Servicios Generales	Toalla	24	Paquete 12 ()	292	27998	21	Q	120.00	Q	2,880.00
Departamento de Servicios Generales	Limpiavidrios	20	Envase 1 Galón(Gal)	292	28068	21	Q	29.00	Q	580.00
Departamento de Servicios Generales	Aromatizante	339	Envase 7 Mililitro(Ml)	292	28860	21	Q	25.00	Q	8,475.00
Departamento de Servicios Generales	Limpia Muebles	227	Envase 275 Gramos(Gr)	292	28968	21	Q	29.00	Q	6,583.00
Departamento de Servicios Generales	Pala	250	Unidad 1 ()	292	29872	21	Q	15.00	Q	3,750.00
Departamento de Servicios Generales	Espanja	239	Unidad 1 ()	292	31169	21	Q	5.00	Q	1,195.00
Departamento de Servicios Generales	Repuesto De Ambientador Eléctrico	45	Envase 8 Gramos(Gr)	292	36971	21	Q	40.00	Q	1,800.00
Departamento de Servicios Generales	Repuesto De Ambientador Eléctrico	0	Unidad 1 ()	292	36971	21	Q	-	Q	-
Departamento de Servicios Generales	Cera	273	Envase 1 Galón(Gal)	292	38058	21	Q	30.00	Q	8,190.00



02/20

Departamento de Servicios Generales	Shampoo	44	Envase 1 Litro(Lt)	292	38167	21	Q	32.00	Q	1,408.00
Departamento de Servicios Generales	Desodorante Ambiental	0	Unidad 1 ()	292	40084	21	Q	-	Q	-
Departamento de Servicios Generales	Jabón	131	Frasco 1 Galón(Gal)	292	42697	21	Q	32.00	Q	4,192.00
Departamento de Servicios Generales	Desinfectante	372	Envase 1 Galón(Gal)	292	42957	21	Q	25.00	Q	9,300.00
Departamento de Servicios Generales	Desodorante Ambiental	600	Envase 400 Mililitro(Ml)	292	43770	21	Q	20.00	Q	12,000.00
Departamento de Servicios Generales	Toalla	120	Unidad 1 ()	292	51190	21	Q	15.00	Q	1,800.00
Departamento de Servicios Generales	Ambientador Eléctrico	0	Unidad 1 ()	292	78248	21	Q	-	Q	-
Departamento de Servicios Generales	Pasta Para Lustrar	0	Envase 1 Galón(Gal)	292	104209	21	Q	-	Q	-
Departamento de Almacén	Pizarra	9	Unidad 1 ()	293	47958	21	Q	325.00	Q	2,925.00
Departamento de Almacén	Marcador	13	Unidad 1 ()	293	51105	21	Q	8.00	Q	104.00
Departamento de Almacén	Almohadilla Para Pizarrón	10	Unidad 1 ()	293	51235	21	Q	10.00	Q	100.00
Departamento de Almacén	Pizarra De Fórmica Y Corcho	13	Unidad 1 ()	293	58576	21	Q	400.00	Q	5,200.00
Departamento de Almacén	Pizarra	0	Unidad 1 ()	293	109620	21	Q	-	Q	-
Departamento de Almacén	Algodón	32	Bolsa 1 Libra(Lb)	295	4807	21	Q	25.00	Q	800.00
Departamento de Servicios Generales	Guantes	150	Par 100 ()	295	38126	21	Q	35.00	Q	5,250.00
Departamento de Servicios Generales	Alicate	1	Unidad 1 ()	295	44461	21	Q	85.00	Q	85.00
Departamento de Servicios Generales	Botiquín De Primeros Auxilios	18	Unidad 1 ()	295	77166	21	Q	1,400.00	Q	25,200.00
Departamento de Servicios Generales	Taza	50	Caja 6 ()	296	24426	21	Q	80.00	Q	4,000.00
Departamento de Servicios Generales	Taza	20	Caja 6 ()	296	24427	21	Q	30.00	Q	600.00
Departamento de Servicios Generales	Plato	9	Caja 12 ()	296	24525	21	Q	315.00	Q	2,835.00
Departamento de Servicios Generales	Vaso	10	Caja 12 ()	296	25001	21	Q	100.00	Q	1,000.00
Departamento de Servicios Generales	Tenedor	24	Unidad 1 ()	296	26274	21	Q	12.00	Q	288.00
Departamento de Servicios Generales	Cuchillo	15	Unidad 1 ()	296	60574	21	Q	55.00	Q	825.00
Departamento de Servicios Generales	Vaso	28	Caja 6 ()	296	61318	21	Q	10.00	Q	280.00
Departamento de Servicios Generales	Cafetera	1	Unidad 1 ()	296	61489	21	Q	600.00	Q	600.00
Departamento de Servicios Generales	Bombilla	200	Unidad 1 ()	297	8511	21	Q	35.00	Q	7,000.00
Departamento de Servicios Generales	Tubo	300	Unidad 1 ()	297	21637	21	Q	30.00	Q	9,000.00
Departamento de Servicios Generales	Batería	1	Caja 12 ()	297	25666	21	Q	64.00	Q	64.00
Departamento de Servicios Generales	Cargador	9	Unidad 1 ()	297	27722	21	Q	150.00	Q	1,350.00
Departamento de Servicios Generales	Alambre	615	Unidad 1 Metro(M)	297	30557	21	Q	4.00	Q	2,460.00
Departamento de Servicios Generales	Flipón	0	Unidad 1 ()	297	33829	21	Q	-	Q	-
Departamento de Servicios Generales	Espiga	100	Unidad 1 ()	297	34174	21	Q	12.00	Q	1,200.00
Departamento de Servicios Generales	Bombilla	125	Caja 100 ()	297	39208	21	Q	18.00	Q	2,250.00
Departamento de Servicios Generales	Extensión	100	Unidad 1 ()	297	41849	21	Q	380.00	Q	38,000.00
Departamento de Servicios Generales	Tomacorriente	85	Unidad 1 ()	297	41853	21	Q	20.00	Q	1,700.00
Departamento de Servicios Generales	Bombilla Led	1	Unidad 1 ()	297	46967	21	Q	58.00	Q	58.00
Departamento de Servicios Generales	Extensión Eléctrica	528	Unidad 1 ()	297	58718	21	Q	175.00	Q	92,400.00



Departamento de Servicios Generales	Tomacorriente	16	Unidad 1 ( )	297	59818	21	Q 25.00	Q 400.00
Departamento de Servicios Generales	Cable De Red F/Utp Blindado Para Exterior	2	Caja 305 Metro(M)	297	59905	21	Q 1,500.00	Q 3,000.00
Departamento de Servicios Generales	Conector Rj-45	3	Bolsa 100 ( )	297	59923	21	Q 35.00	Q 105.00
Departamento de Servicios Generales	Fusible	41	Unidad 1 ( )	297	65802	21	Q 60.00	Q 2,460.00
Departamento de Servicios Generales	Conector Hdmi	0	Unidad 1 ( )	297	118280	21	Q -	Q -
Departamento de Servicios Generales	Conector Adaptador Duplicador	0	Unidad 1 ( )	297	118527	21	Q -	Q -
Departamento de Servicios Generales	Brocha	50	Unidad 1 ( )	299	38384	21	Q 20.00	Q 1,000.00
Departamento de Servicios Generales	Cinta De Aislar	226	Caja 15 ( )	299	45273	21	Q 75.00	Q 16,950.00
Departamento de Servicios Generales	Cinta De Aislar	275	Caja 5 ( )	299	45273	21	Q 68.00	Q 18,700.00
Departamento de Servicios Generales	Cinta Métrica De Fibra De Vidrio	142	Unidad 1 ( )	299	60732	21	Q 176.00	Q 24,992.00
Departamento de Servicios Generales	Lija	5	Unidad 1 ( )	299	63987	21	Q 5.00	Q 25.00
Departamento de Servicios Generales	Felpa Para Rodillo	437	Unidad 1 ( )	299	64008	21	Q 20.00	Q 8,740.00
Departamento de Servicios Generales	Brocha	2	Unidad 1 ( )	299	65108	21	Q 22.00	Q 44.00
Departamento de Servicios Generales	Brocha	3	Unidad 1 ( )	299	65109	21	Q 16.00	Q 48.00
Departamento de Servicios Generales	Brocha	3	Unidad 1 ( )	299	65110	21	Q 15.00	Q 45.00
Departamento de Servicios Generales	Cadena	198	Unidad 1 Metro(M)	299	76120	21	Q 250.00	Q 49,500.00
Departamento de Servicios Generales	Casco Para Motociclista	0	Unidad 1 ( )	299	80336	21	Q -	Q -
Departamento de Informática	Impresora Multifuncional Plotter	1	Unidad 1 ( )	328	64395	21	Q 45,000.00	Q 45,000.00
Recursos Humanos	Indemnizaciones Al Personal			413		21		Q 775,763.00
Recursos Humanos	Vacaciones Pagadas Por Retiro			415		21		Q 420,000.00
Recursos Humanos	Sentencias Judiciales			913		21		Q 5,000,000.00
							TOTAL	Q 16,745,408.00



PRODUCTO / SUBPRODUCTO / ACCIONES	INSUMO	CANTIDAD	UNIDAD DE MEDIDA	REGLÓN	CÓDIGO DE INSUMO	FUENTE DE FINANCIAMIENTO	PRECIO UNITARIO	TOTAL
<b>Hospitales, centros y puestos de salud con dotación de materiales, mobiliario y equipo médico</b>								
<b>Hospitales con dotación de materiales de construcción, mobiliario y equipo médico</b>								
	Block	240,000	Unidad	275	2770	41	Q 5.00	Q 1,200,000.00
	Hierro	2,858	Quintal	281	1808	41	Q 350.00	Q 1,000,300.00
	Hierro	4,049	Quintal	281	1813	41	Q 247.00	Q 1,000,103.00
	Hierro	11,905	Unidad	281	19716	41	Q 84.00	Q 1,000,020.00
	Costanera	8,000	Unidad	281	49635	41	Q 125.00	Q 1,000,000.00
	Alambre de amarre	99,983	Rollo 1 libra (LB)	282	70458	41	Q 10.00	Q 999,830.00
	Ortesis para cadera, rodilla, tobillo y pie (HKAFO)	1	Unidad	295	57886	41	Q 24,900.00	Q 24,900.00
	Estetoscopio	100	Unidad	323	14880	41	Q 634.00	Q 63,400.00
	Esfigmomanómetro	100	Unidad	323	27144	41	Q 900.00	Q 90,000.00
	Incubadora	10	Unidad	323	68620	41	Q 30,000.00	Q 300,000.00
	Refrigerador	70	Unidad	329	61272	41	Q 4,700.00	Q 329,000.00
	Total de Subproducto							Q 7,007,553.00
<b>Centros de salud con dotación materiales de construcción, mobiliario y equipo médico</b>								
	Cemento	12195	Saco de 100 libra (LB)	274	3645	41	Q 82.00	Q 999,990.00
	Block	200000	Unidad	275	2770	41	Q 5.00	Q 1,000,000.00
	Hierro	2857	Quintal	281	1808	41	Q 350.00	Q 999,950.00
	Hierro	4049	Quintal	281	1813	41	Q 247.00	Q 1,000,103.00
	Hierro	11905	Unidad	281	19716	41	Q 84.00	Q 1,000,020.00
	Caja Petri	799998	Unidad	295	60992	41	Q 2.00	Q 1,599,996.00
	Estetoscopio	100	Unidad	323	14880	41	Q 634.00	Q 63,400.00

	Esfigmomanómetro	100	Unidad	323	27144	41	Q 900.00	Q 90,000.00
	Refrigerador	100	Unidad	329	61272	41	Q 4,700.00	Q 470,000.00
Total Subproducto								Q 7,223,459.00
<b>Puestos de salud con dotación materiales de construcción, mobiliario y equipo médico</b>								
	Cemento	36,390	Saco de 100 libra (LB)	274	3645	41	Q 82.00	Q 2,983,980.00
	Hierro	2,857	Quintal	281	1808	41	Q 350.00	Q 999,950.00
	Hierro	4,049	Quintal	281	1813	41	Q 247.00	Q 1,000,103.00
	Hierro	11,905	Unidad	281	19716	41	Q 84.00	Q 1,000,020.00
	Estetoscopio	100	Unidad	323	14880	41	Q 634.00	Q 63,400.00
	Esfigmomanómetro	112	Unidad	323	27144	41	Q 900.00	Q 100,800.00
Total de Subproducto								Q 6,148,253.00
Total de Producto								Q 20,379,265.00
<b>Escuelas de preprimaria con dotación de materiales, mobiliario y equipo educativo</b>								
<b>Escuelas de preprimaria con dotación de materiales, mobiliario y equipo educativo</b>								
	Cemento	9,732	Saco de 100 libra (LB)	274	3645	21	Q 82.00	Q 798,024.00
	Block	100,000	Unidad	275	2770	21	Q 5.00	Q 500,000.00
	Pizarra	1,379	Unidad	293	47592	21	Q 725.00	Q 999,775.00
	Mesa Hexagonal	639	Unidad	324	27677	21	Q 4,700.00	Q 3,003,300.00
	Organizador	267	Unidad	324	59706	21	Q 7,500.00	Q 2,002,500.00
Total de producto								Q 7,303,599.00
<b>Escuelas de primaria con dotación de materiales, mobiliario y equipo educativo</b>								
<b>Escuelas de primaria con dotación de materiales, mobiliario y equipo educativo</b>								
	Cemento	7,202	Saco 100 libra (LB)	274	3645	21	Q 82.00	Q 590,564.00
	Block	200,000	Unidad	275	2770	21	Q 5.00	Q 1,000,000.00
	Pizarra	1,379	Unidad	293	47592	21	Q 725.00	Q 999,775.00



	Escritorio Unipersonal	12,800	Unidad	324	42161	21	Q 125.00	Q 1,600,000.00
	Mesa Bipersonal	578	Unidad	324	61224	21	Q 1,904.00	Q 1,100,512.00
	Mesa bipersonal escolar	2,087	Unidad	324	62900	21	Q 527.00	Q 1,099,849.00
	Mesa bipersonal escolar	3,636	Unidad	324	62922	21	Q 550.00	Q 1,999,800.00
	Escritorio catedra con silla	1,167	Unidad	324	63461	21	Q 1,200.00	Q 1,400,400.00
Total de Producto								Q 9,790,900.00
<b>Establecimientos de educación media con dotación de materiales, mobiliario y equipo educativo</b>								
<b>Establecimientos educativos de nivel básico con dotación de materiales, mobiliario y equipo educativo</b>								
	Cemento	45,549	Saco de 100 libra (LB)	274	3645	41	Q 82.00	Q 3,735,018.00
	Bloque	400,000	Unidad	275	2770	41	Q 5.00	Q 2,000,000.00
	Pizarra	1,379	Unidad	293	47592	41	Q 725.00	Q 999,775.00
	Escritorio Unipersonal	17,102	Unidad	324	42161	41	Q 125.00	Q 2,137,750.00
	Escritorio catedra con silla	944,000	Unidad	324	63461	41	Q 1.20	Q 1,132,800.00
	Computadora de escritorio	125	Unidad	328	72327	41	Q 8,000.00	Q 1,000,000.00
Total de Subproducto								Q 11,005,343.00
<b>Establecimientos educativos de nivel diversificado con dotación de materiales, mobiliario y equipo</b>								
	Cemento	15,430	Saco de 100 libra (LB)	274	3845	41	Q 82.00	Q 1,265,260.00
	Bloque	283,684	Unidad	275	2770	41	Q 5.00	Q 1,418,420.00
	Pizarra	690	Unidad	293	47592	41	Q 725.00	Q 500,250.00
	Escritorio Unipersonal	17,378	Unidad	324	42161	41	Q 125.00	Q 2,172,250.00

Escritorio catedra con silla	1,028	Unidad	324	63461	41	Q 1,200.00	Q 1,233,600.00
Computadora de escritorio	499	Unidad	328	72327	41	Q 8,000.00	Q 3,992,000.00
Total de Subproducto							Q 10,581,780.00
Total de Producto							Q 21,587,123.00

**Personas beneficiadas con la dotación de materiales de construcción y equipo para sistemas de agua potable**

Personas beneficiadas con la dotación de materiales de construcción y equipo para sistemas de agua potable

Piedrín	17,648	Unidad: 1 metro cúbico (m <sup>3</sup> )	223	22330	41	Q 150.00	Q 2,647,200.00
Tubo	25,625	Unidad 1	268	4717	41	Q 40.00	Q 1,025,000.00
Filtro	18,355	Unidad 1	268	42622	41	Q 125.00	Q 2,294,375.00
Depósito de agua	3,161	Unidad 1	268	53059	41	Q 1,250.00	Q 3,951,250.00
Cemento	14,939	Saco 100 libras (lb)	274	3645	41	Q 82.00	Q 1,224,998.00
Block	310,640	Unidad 1	275	2770	41	Q 5.00	Q 1,553,200.00
Bomba	63	Unidad 1	329	27278	41	Q 46,935.00	Q 2,956,905.00
Total de Producto							Q 15,652,928.00

**Personas beneficiadas con materiales de construcción, suministros y equipo para mejorar servicios de saneamiento**

Personas beneficiadas con materiales de construcción, suministros y equipo para mejorar servicios de saneamiento

Piedrín	13,333	Unidad: 1 metro cúbico (m <sup>3</sup> )	223	22330	21	Q 150.00	Q 1,999,950.00
Cemento	24,390	Saco 100 libras (lb)	274	3645	21	Q 82.00	Q 1,999,980.00
Block	400,000	Unidad	275	2770	21	Q 5.00	Q 2,000,000.00
Estufa ahorradora de leña	1,379	Unidad	299	56405	21	Q 1,450.00	Q 1,999,550.00
Biodigestor	62	Unidad	329	65264	21	Q 32,250.00	Q 1,999,500.00
Total de Producto							Q 9,998,980.00



66/10

<b>Personas en situación de riesgo y vulnerabilidad social beneficiadas con materiales de construcción, enseres y equipo</b>										
<b>Personas en situación de riesgo y vulnerabilidad social beneficiadas con enseres y equipo</b>										
	Poncho	21,510	Unidad	232	38391	21	Q 95.00	Q	2,043,450.00	
	Colchoneta	3,895	Unidad	239	74603	21	Q 535.00	Q	2,083,825.00	
	Cántaro	146,166	Unidad	268	70450	21	Q 17.00	Q	2,484,822.00	
	Cama	385	Unidad	329	9860	21	Q 2,600.00	Q	1,001,000.00	
	Estufa	2,000	Unidad	329	25767	21	Q 5,600.00	Q	11,200,000.00	
	Estufa	2,000	Unidad	329	64244	21	Q 980.00	Q	1,960,000.00	
	Total de Producto								Q	20,773,097.00
<b>Personas beneficiadas con dotación de materiales de construcción para mejorar su vivienda</b>										
<b>Personas Beneficiadas con Dotación de Materiales de Construcción para Mejorar su Vivienda</b>										
	Pintura	2,459	Galon	267	3624	41	Q 122.00	Q	300,001.00	
	Pintura	1,754	Galon	267	3626	41	Q 171.00	Q	299,934.00	
	Pintura	1,333	Tonel 55 galones	267	4262	41	Q 300.00	Q	399,900.00	
	Cemento	108,113	Bolsa 1 libra	274	3645	41	Q 12.00	Q	1,297,356.00	
	Block	358,597	Unidad	275	39407	41	Q 5.00	Q	1,792,985.00	
	Costanera	11,538	Unidad	281	30527	41	Q 143.00	Q	1,649,934.00	
	Costanera	13,197	Unidad	281	39245	41	Q 122.00	Q	1,610,000.00	
	Hierro	11,298	Unidad	281	42923	41	Q 147.00	Q	1,660,806.00	
	Hierro	7,729	Quintal	281	50700	41	Q 253.00	Q	1,955,437.00	
	Hierro	6,438	Quintal	281	50701	41	Q 258.00	Q	1,661,004.00	
	Lamina	9,375	Unidad	282	4840	41	Q 192.00	Q	1,800,000.00	
	Tornillo polser	291,521	Unidad	283	39657	41	Q 4.00	Q	1,166,084.00	
	Tornillo polser	449,465	Unidad	283	58389	41	Q 2.00	Q	898,930.00	
	Lamina Acanalada	31,570	Unidad	284	8261	41	Q 125.00	Q	3,946,250.00	
	Total de Producto								Q	20,438,621.00
<b>Personas con capacitación, asistencia técnica y con dotación de materiales, herramientas y equipo para el fomento de la producción agropecuaria</b>										

Personas con dotación de materiales, herramientas y equipo para el fomento de la producción agropecuaria								
	Bomba	3,617	Unidad	268	14275	21	Q 470.00	Q 1,699,990.00
	Machete	40,000	Unidad	286	1722	21	Q 50.00	Q 2,000,000.00
	Pala	33,750	Unidad	286	1733	21	Q 80.00	Q 2,700,000.00
	Piocha	21,311	Unidad	286	1738	21	Q 94.00	Q 2,003,234.00
	Azadón	27,991	Unidad	286	59222	21	Q 93.00	Q 2,603,163.00
Total Subproducto								Q 11,006,387.00
Personas capacitadas y con asistencia técnica en temas de producción agropecuaria y artesanal								
	Capacitación para la elaboración de huertos familiares	250	Unidad	185	52253	41	Q 8,000.00	Q 2,000,000.00
Total Subproducto								Q 2,000,000.00
Total Producto								Q 13,006,387.00
Familias beneficiadas con dotación de materiales de construcción y reparación de la red vial								
Familias beneficiadas con dotación de materiales de construcción y reparación de la red vial								
	Arena	32,001	Unidad: 1 metro cúbico (m <sup>3</sup> )	223	2764	41	Q 150.00	Q 4,800,150.00
	Piedrín	28,373	Unidad: 1 metro cúbico (m <sup>3</sup> )	223	12706	41	Q 150.00	Q 4,255,950.00
	Cemento	53,712	saco 100 libras (lb)	274	3645	41	Q 82.00	Q 4,404,384.00
Total Producto								Q 13,460,484.00
<b>TOTAL GENERAL</b>								<b>Q 152,391,384.00</b>



## PROYECTOS DE INVERSIÓN PROGRAMADOS PARA EL AÑO 2022

SNIP	Nombre	Presupuesto Vigente
207148	Ampliacion Escuela Primaria Oficial Rural Mixta Canton Paxan San Francisco La Union Quetzaltenango	Q 36,000.00
207167	Ampliacion Escuela Primaria Dos Niveles Caserio Nuevo Damasco Raxruha Alta Verapaz	Q 274,487.00
207420	Ampliacion Escuela Primaria Ocho Aulas Aldea Simajhuleu Comalapa Chimaltenango	Q 400,000.00
222000	Ampliacion Escuela Primaria 30 De Junio Jm Barrio El Centro Chisec Alta Verapaz	Q 498,482.00
150716	Construccion Instituto Basico Bilingue Intercultural Mam Castellano Caserio Canoa De Sal Comitancillo San Marcos	Q 1,054,040.00
210126	Mejoramiento Sistema De Agua Potable Parte Alta El Cascajo Aldea Villa Hermosa Esquipulas Palo Gordo San Marcos	Q 22,477.00
224822	Construccion Sistema De Agua Potable Caserio Chilipe Aldea Yamoj Concepcion Tutuapa San Marcos	Q 340,000.00
280002	Construccion Sistema De Agua Potable Por Gravedad Caserio Guativil Aldea Las Majadas San Cristobal Cucho San Marcos	Q 362,479.00
280008	Mejoramiento Sistema De Agua Potable Con Perforacion De Pozo Aldea Quebrada Grande Sanarate El Progreso	Q 2,166,118.00
208294	Construccion Sistema De Tratamiento Aguas Residuales Sector Puente El Calicante Ruta Nacional 18 Municipio De San Jose Pinula Departamento De Guatemala	Q 17,040,000.00
280214	Construccion Sistema De Tratamiento Aguas Residuales Con Alcantarillado Sanitario En Final De Segunda Avenida Aldea Piedra Parada Cristo Rey Santa Catarina Pinula Guatemala	Q 9,587,679.00
188388	Ampliacion Sistema De Alcantarillado Sanitario Sector Manzanillo Y Paxan Zona 1 Comalapa Chimaltenango	Q 3,536,559.00
210219	Mejoramiento Sistema De Alcantarillado Sanitario Cabecera Municipal San Cristobal Verapaz Alta Verapaz	Q 724,048.00
224833	Construccion Sistema De Alcantarillado Sanitario Aldea Morazan Rio Bravo Suchitepequez	Q 3,820,183.00
128730	Mejoramiento Carretera De Ca-1 Km 152 Hacia Aldea El Tamarindo Asuncion Mita Jutiapa	Q 13,718,500.00
203542	Mejoramiento Camino Rural Hacia Aldea Los Achiotos Moyuta Jutiapa	Q 334,823.00
203779	Mejoramiento Calle Campanario Y Calle Navidad Centro Historico Panajachel Solola	Q 245,000.00
207176	Mejoramiento Calle Aldea Ojechejel Huehuetenango Huehuetenango	Q 1,246,129.00
207393	Mejoramiento Calle Sector Cementerio Hacia Escuela Primaria Aldea Xenimaquin Comalapa Chimaltenango	Q 2,654,194.00
221945	Mejoramiento Camino Rural Pavimento Rigido Paraje Pasacaquim Aldea San Antonio Sija San Francisco El Alto Totonicapan	Q 1,624,459.00
221960	Mejoramiento Camino Rural Paraje Xeguarabal Al Paraje Chuipec Canton Panquix Totonicapan Totonicapan	Q 4,264,535.00
222204	Mejoramiento Camino Rural Caserio Pamonjon A Caserio Villa Nueva Aldea Barraneche Totonicapan Totonicapan	Q 1,786,473.00
222343	Construccion Carretera Pavimentada Cruce Chaquiropqha A Aldea Sepalau Chisec A V	Q 5,261,729.00
222461	Mejoramiento Camino Rural Adoquinado Caserio El Mirador Canton Pujujil li Solola Solola	Q 100,000.00
223773	Construccion Puente Vehicular Barrio San Benito Zona 4 Santa Catalina La Tinta Alta Verapaz	Q 155,177.00
223804	Ampliacion Calle Sector El Matazanal Via Acatenango A Los Pajales Acatenango Chimaltenango	Q 3,334,162.00
224076	Mejoramiento Calle Con Adoquin Calle Principal Aldea Sacuchum San Pedro Sacatepequez San Marcos	Q 908,930.00
224770	Mejoramiento Calle Con Empedrado Carrileras De Concreto Zona 1 Comunidad Agraria Emanuel Nuevo Progreso San Marcos	Q 712,400.00
224785	Mejoramiento Camino Rural Santa Rita-Centro San Ramon-Chuatroj Canton San Ramon San Cristobal Totonicapan Totonicapan	Q 3,720,639.00
224839	Mejoramiento Camino Rural De La Aldea Santa Rita Hacia La Esperanza La Esperanza Quetzaltenango	Q 3,749,720.00
240939	Mejoramiento Calle 1era Calle Aldea San Jeronimo Sipacate Escuintla	Q 8,491,325.00
243826	Mejoramiento Camino Rural Aldea Escarbaderos Jerez Jutiapa	Q 486,831.00
243827	Mejoramiento Camino Rural De Aldea Nueva Libertad Hacia Aldea El Zaron El Adelanto Jutiapa	Q 576,239.00
244380	Mejoramiento Camino Rural Aldea El Amatillo Yupiltepeque Jutiapa	Q 742,349.00
244864	Mejoramiento Camino Rural San Antonio Las Lomas San Diego Zacapa	Q 5,583,011.00



244877	Mejoramiento Camino Rural De Aldea El Rosario A Barrio La Esperanza Champerico Retalhuleu	Q	2,778,039.00
244898	Ampliacion Carretera Aldea San Agustin Chahal Alta Verapaz	Q	14,000,000.00
244948	Mejoramiento Calle Urbana Principal Con Pavimento Rigido De Canton Tujuc Los Lucas Y Canton Los Pablo Todos Santos Cuchumatán Huehuetenango	Q	423,876.00
245704	Mejoramiento Calle Con Pavimento Rigido De Cabecera Municipal Hacia Aldea San Miguel Las Flores Catarina San Marcos	Q	16,955,267.00
256918	Mejoramiento Calle S Casco Urbano De La Cabecera Municipal De Palencia	Q	2,034,614.00
265195	Mejoramiento Camino Rural Sector Lopez Aldea Villa Hermosa Esquipulas Palo Gordo San Marcos	Q	6,615,600.00
267009	Mejoramiento Camino Rural De Cruce A Aldea Los Amates San Luis Jilotepeque Jalapa	Q	16,336,128.00
269224	Mejoramiento Calle Aldea La Reforma San Cristobal Verapaz Alta Verapaz	Q	16,500,000.00
277206	Mejoramiento Calle Pavimentacion Barrio El Centro Y Barrio El Cementerio Santa Catalina La Tinta Alta Verapaz	Q	9,850,011.00
280200	Mejoramiento Camino Rural Hacia Aldea San Luis San Juan Tecuaco Santa Rosa	Q	12,118,000.00
280202	Mejoramiento Camino Rural Hacia Aldea Buena Vista Pueblo Nuevo Vi?As Santa Rosa	Q	12,152,000.00
280582	Mejoramiento Camino Rural De Canton Bethania Hacia Aldea Villa Hermosa Pasando Por Caserio Jerusalem Y Aldea Tanil Esquipulas Palo Gordo San Marcos	Q	11,077,385.00
280583	Mejoramiento Camino Rural A Aldea San Rafael Sacatepequez San Antonio Sacatepequez San Marcos	Q	5,089,541.00
281431	Mejoramiento Camino Rural Con Pavimento Rigido De Carretera 7e Hacia Ruta Aldea Los Pinos Tucuru Alta Verapaz	Q	10,000,000.00
<b>Total</b>			<b>Q 235,489,638.00</b>

