



II Informe cuatrimestral de los Programas Sociales

Segundo cuatrimestre de 2014 (Mayo-Agosto)

Dirección de Monitoreo y Evaluación

Nueva Guatemala de la Asunción, Diciembre de 2014.



Viceministerio de Política, Planificación y Evaluación
Subdirección de Evaluación Social
Dirección de Monitoreo y Evaluación
10^a calle 3-31 zona 1, Edificio Champerico, Guatemala
Teléfono: (502) 2321-4499, ext. 110

Índice general

Introducción.....	iv
1 Programas Sociales del MIDES	1
1.1 Mi Bono Seguro	2
1.2 Mi Bolsa Segura.....	5
1.3 Jóvenes Protagonistas	7
1.4 Mi Comedor Seguro	9
1.5 Mi Beca Segura.....	11
2 Fondo de Desarrollo Social	14



Índice de objetos

Gráficas

Gráfica 1. Programas Sociales del MIDES. Ejecución de presupuesto financiero de enero a agosto 2014. –Porcentajes-.....	1
Gráfica 2. Mi Bono Seguro: número de acreditaciones y promedio de acreditaciones por familia por departamento. Datos al mes de agosto de 2014. –Número de acreditaciones y promedio por familia-	5

Mapas

Mapa 1. Mi Bono Seguro: usuarias/os titulares acreditables al segundo cuatrimestre de 2014. – Número de personas-.....	3
Mapa 2. Jóvenes Protagonistas: ubicación de usuarios por departamento. Segundo cuatrimestre de 2014.....	8

Tablas

Tabla 1. Programas sociales del MIDES. Presupuesto financiero vigente y ejecutado. –Millones de Quetzales y ejecución en porcentajes-	2
Tabla 2. Mi Bono Seguro: Usuarias/os acreditables por Departamento. Tercer cuatrimestre de 2013 (diciembre), primero (abril) y segundo cuatrimestres (agosto) de 2014. –Usuarias/os acreditables-.....	3
Tabla 3. Mi Bolsa Segura: hogares activos y distribución porcentual de titulares por sexo y municipio. Datos al segundo cuatrimestre de 2014. –Número de hogares y porcentajes-	6
Tabla 4. Mi Bolsa Segura: número de bolsas entregadas por municipio. Año 2013 y primero y segundo cuatrimestres de 2014. –Número de bolsas de alimentos entregadas-	7
Tabla 5. Jóvenes Protagonistas: Usuarios por sexo y departamento. Años 2013 y 2014 (al segundo cuatrimestre). –Número de usuarios inscritos-	9
Tabla 6. Mi Comedor Seguro: raciones servidas durante el período 2008 al segundo cuatrimestre de 2014.....	10
Tabla 7. Mi Comedor Seguro: número de raciones servidas. Años 2013 y 2014. –Raciones y porcentajes-	11
Tabla 8. Mi Beca Segura: usuarios por modalidad y departamento. Agosto de 2014. –Número de personas-	12
Tabla 9. Mi Beca Segura Educación Media: usuarios por sexo y departamento. Datos a agosto de 2014. –Número de personas-	13
Tabla 10. Fondo de Desarrollo Social: Metas físicas y financieras establecidas y ejecución al segundo cuatrimestre 2014. -Millones de quetzales y porcentajes-	14
Tabla 11. Fondo de Desarrollo Social: Proyectos registrados en el Sistema Nacional de Inversión Pública. Datos al segundo cuatrimestre de 2014. –Millones de Quetzales-.....	16



Viceministerio de Política, Planificación y Evaluación
Subdirección de Evaluación Social
Dirección de Monitoreo y Evaluación
10ª calle 3-31 zona 1, Edificio Champerico, Guatemala
Teléfono: (502) 2321-4499, ext. 110

Introducción

El presente informe cuatrimestral, correspondiente al segundo cuatrimestre de 2014, reúne información de los programas sociales del Ministerio de Desarrollo Social –MIDES- y, por primera vez en este tipo de informes, se incluye un apartado dedicado al Fondo de Desarrollo Social –FODES-.

En ese sentido, el informe detalla al inicio la ejecución presupuestaria de los programas sociales del MIDES, para pasar al detalle por programa incluyendo estadísticas de usuarios, su ubicación geográfica y de género, cuando aplica. Cada programa inicia con una breve descripción de la intervención efectuada, para contextualizar al lector.

Con el auxilio de gráficas, tablas y mapas, se presentan estadísticas comparativas, en lo aplicable, entre el año 2013, el primer cuatrimestre de 2014, frente al segundo cuatrimestre de este último año. Asimismo, se estiman las entregas promedio por usuario para los programas Mi Bono Seguro y Mi Bolsa Segura, los que registran el mayor número de usuarios activos, presupuesto y cobertura entre los programas del MIDES.

Finalmente, el informe incluye un apartado dedicado al Fondo de Desarrollo Social –FODES-, a partir de dos fuentes oficiales: el Sistema de Contabilidad Integrada –SICOIN- y el Sistema Nacional de Inversión Pública –SNIP-. Este apartado será desarrollado con mayor profundidad en futuros informes cuatrimestrales elaborados por esta dirección.

Dirección de Monitoreo y Evaluación
Diciembre de 2014.

1 Programas Sociales del MIDES

La ejecución presupuestaria en los programas sociales del MIDES ha avanzado a lo largo del segundo cuatrimestre, al pasar de una ejecución promedio global del 23.7 por ciento al mes de abril de 2014, al 48.5 por ciento en agosto. El programa que registra la mejor ejecución presupuestaria es Mi Beca Segura, con el 82.3 por ciento de ejecución, mientras el de menor avance en la ejecución financiera es Jóvenes Protagonistas con 31.3 por ciento. Los porcentajes de ejecución presupuestaria por programa a lo largo de 2014 se aprecian en la Gráfica 1.

Gráfica 1. Programas Sociales del MIDES. Ejecución de presupuesto financiero de enero a agosto 2014. –Porcentajes–

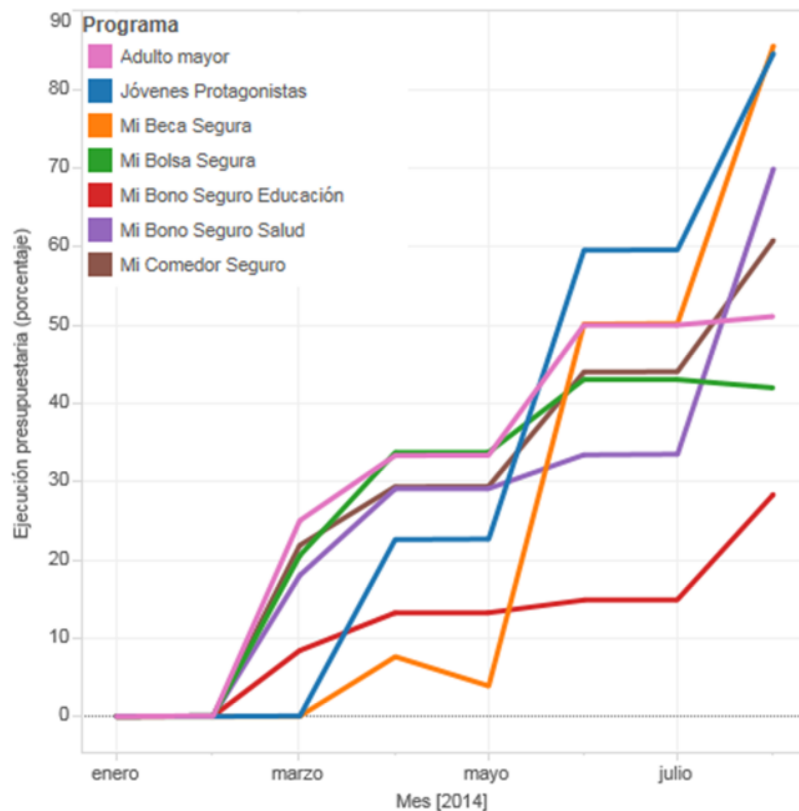

Fuente: elaborado por la DME con datos del SICOIN.

En cuanto al monto de presupuesto ejecutado, el programa Mi Bono Seguro, modalidad de Salud, es el que más recursos ha ejecutado al mes de agosto de 2014, con Q 213.2 millones, para un porcentaje de ejecución financiera del 69.5 por ciento. Por el contrario, tal como se aprecia en la Tabla 1, el programa con menos recursos ejecutados al segundo cuatrimestre de 2014 es Jóvenes Protagonistas, con Q8.9 millones.

Tabla 1. Programas sociales del MIDES. Presupuesto financiero vigente y ejecutado. –Millones de Quetzales y ejecución en porcentajes–

Programa	Presupuesto Financiero		
	Vigente	Ejecutado	Ejecución
Mi Bono Seguro Salud	306.9	213.2	69.5
Mi Bono Seguro Educación	487.5	184.1	37.8
Mi Bolsa Segura*	157.3	60.0	38.1
Mi Comedor Seguro*	44.4	21.8	49.1
Coordinación consumo adecuado de alimentos*	1.9	1.1	60.6
Mi Beca Segura	26.1	21.5	82.3
Adulto mayor (subsido al transporte urbano)	32.1	15.6	48.5
Jóvenes Protagonistas	28.4	8.9	31.3
Total	1,084.6	526.2	48.5

Fuente: elaborado por la DME con datos del SICOIN.

*/La coordinación del programa presupuestario "Consumo adecuado de alimentos", incluye los gastos de coordinación de los programas sociales Mi Bolsa Segura y Mi Comedor Seguro.

1.1 Mi Bono Seguro

El programa Mi Bono Seguro, en sus modalidades de Educación y Salud, registró al finalizar el segundo cuatrimestre un total de 694,670 mujeres titulares acreditables y 20,452 hombres titulares acreditables¹, para un total de 715,122 titulares que representan cada uno a un núcleo familiar (al primer cuatrimestre del año esta cantidad se ubicó en 643,510 titulares acreditables).

En el Mapa 1 se aprecia la distribución geográfica de las/os usuarias/os del programa, principalmente concentrada en el occidente del país. En efecto, el departamento de Alta Verapaz registra el mayor número de usuarias/os acreditables (85,426), seguido de Quiché con 84,991. Les siguen Huehuetenango y San Marcos. El departamento que registra el menor número de usuarias acreditables es Sacatepéquez, con 7,813 mujeres y 170 hombres. En todos los departamentos se observó un incremento en el número de usuarias/os titulares acreditables en el segundo cuatrimestre, debido a una verificación mayor del cumplimiento de corresponsabilidades.

¹ Se considera acreditable a aquel usuario que, previo proceso satisfactorio en la verificación de cumplimiento de corresponsabilidades, puede ser incluido en la próxima planilla de acreditación del bono correspondiente (educación o salud).

Mapa 1. Mi Bono Seguro: usuarias/os titulares acreditables al segundo cuatrimestre de 2014. –Número de personas–

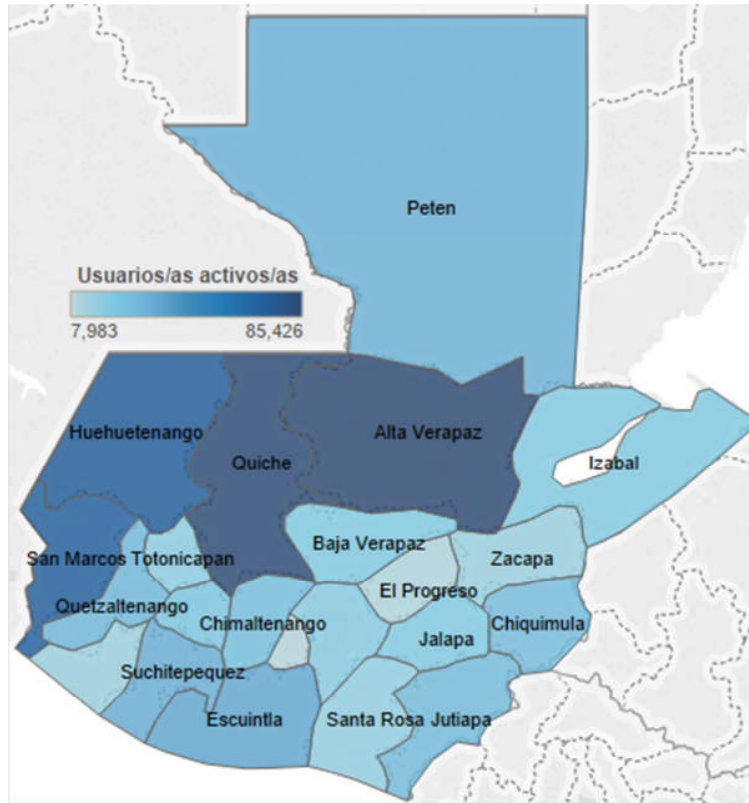

Fuente: elaborado por la Dirección de Monitoreo y Evaluación con datos del Viceministerio de Protección Social.

En el informe del primer cuatrimestre de 2014 se hizo mención de la naturaleza dinámica del programa. Esta explica las variaciones observadas en el número de usuarias/os acreditables. De esa cuenta, al comparar el número de usuarias/os acreditables a diciembre de 2013 (tercer cuatrimestre del año), se pasa de 769.5 mil usuarias/os acreditables, a 643.5 mil en abril 2014, para finalmente totalizar 715.1 mil usuarias/os acreditables a agosto de 2014 (segundo cuatrimestre del año). El dato de usuario/a acreditable no se trata de exclusiones del programa, sino obedece a la propia dinámica de medición del cumplimiento de corresponsabilidades de las familias usuarias.

Tabla 2. Mi Bono Seguro: Usuarias/os acreditables por Departamento. Tercer cuatrimestre de 2013 (diciembre), primero (abril) y segundo cuatrimestres (agosto) de 2014. –Usuarias/os acreditables–

Departamento	2013		2014	
	Tercer cuatrimestre	Primer cuatrimestre	Segundo cuatrimestre	
Quiche	90,670	79,411	84,991	
Alta Verapaz	95,412	75,793	85,426	
Huehuetenango	85,215	69,162	73,196	

Departamento	2013		2014	
	Tercer cuatrimestre	Primer cuatrimestre	Segundo cuatrimestre	
San Marcos	79,330	63,248	71,519	
Escuintla	39,625	35,112	36,672	
Suchitepéquez	36,979	31,069	34,178	
Peten	33,034	27,558	33,084	
Quetzaltenango	31,419	27,481	29,927	
Jutiapa	29,255	26,288	28,364	
Chimaltenango	25,431	22,008	26,414	
Chiquimula	26,445	24,231	27,239	
Sololá	23,781	19,421	22,880	
Baja Verapaz	20,806	17,962	20,270	
Jalapa	21,403	18,699	20,178	
Izabal	21,811	17,150	19,911	
Guatemala	19,901	12,094	19,035	
Totonicapán	20,004	17,039	18,282	
Santa Rosa	18,448	15,818	16,570	
Retalhuleu	16,163	14,242	14,431	
Zacapa	15,072	13,107	14,606	
El Progreso	11,012	9,364	9,966	
Sacatepéquez	8,251	7,253	7,983	
Total	769,467	643,510	715,122	

Fuente: elaborado por la Dirección de Monitoreo y Evaluación con datos del Viceministerio de Protección Social, según oficio VDPS-510-2014.

En cuanto al número de acreditaciones, en promedio, durante el primer cuatrimestre del año, cada familia recibió 3.6. El departamento con el menor número de acreditaciones en promedio por familia es Guatemala, con 1.3, mientras que los departamentos con el mayor promedio de acreditaciones por familia en el período fueron Retalhuleu (3.91), Santa Rosa (3.86), Huehuetenango (3.8) y Escuintla (3.8). Los departamentos que registraron en total el mayor número de acreditaciones son Quiché, Alta Verapaz, Huehuetenango y San Marcos. Este detalle se aprecia en la Gráfica 2.

Gráfica 2. Mi Bono Seguro: número de acreditaciones y promedio de acreditaciones por familia por departamento. Datos al mes de agosto de 2014. –Número de acreditaciones y promedio por familia–

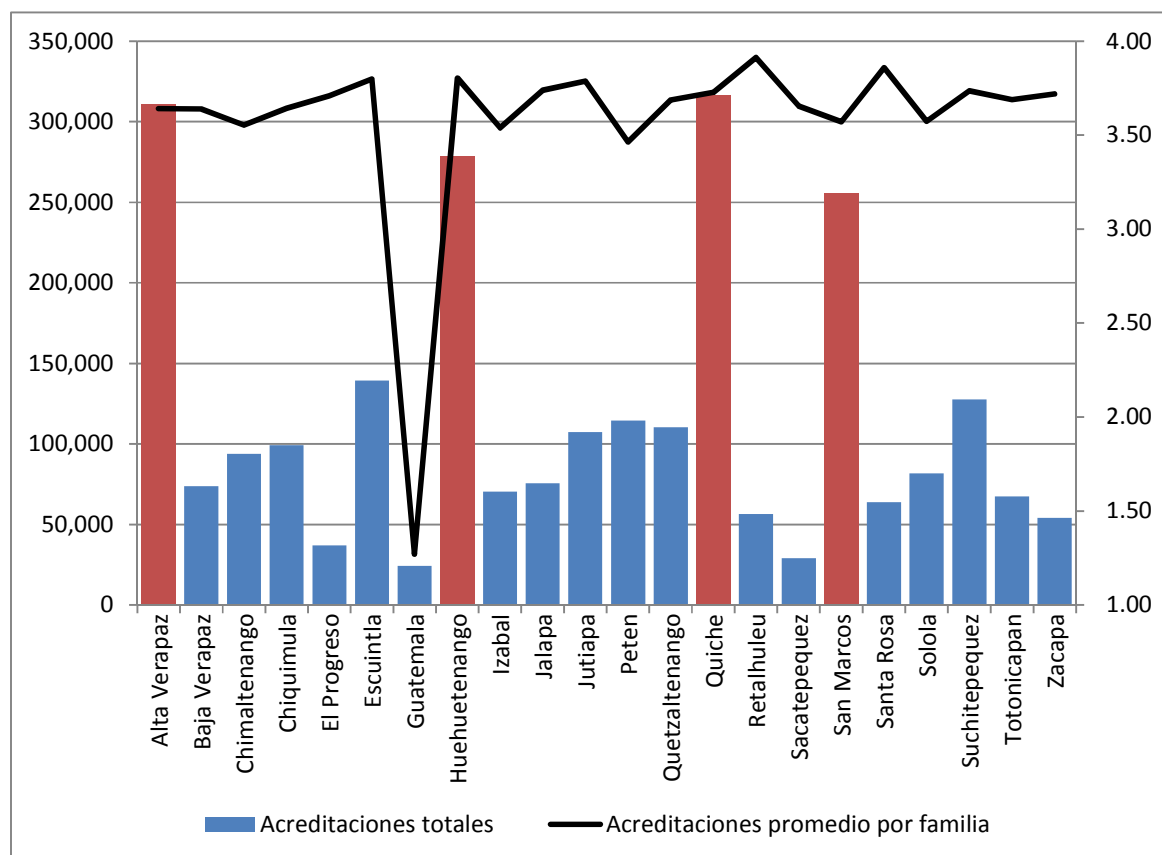

Fuente: elaborado por la Dirección de Monitoreo y Evaluación con datos del Viceministerio de Protección Social, según oficio VDPS-510-2014.

En el primer cuatrimestre de 2014, el programa efectuó un total de 1,286,984 acreditaciones, mientras para el segundo cuatrimestre esta cifra aumentó a 1,300,832.

1.2 Mi Bolsa Segura

El programa Mi Bolsa Segura se define como un programa de “protección social urbana, que articula la asistencia alimentaria en forma periódica a familias que viven en pobreza, pobreza extrema y vulnerabilidad” (Acuerdo Ministerial 02-2012, artículo 1), específicamente en perímetros urbanos (asentamientos humanos para el caso de la Ciudad de Guatemala y otros poblados del Departamento de Guatemala).

El programa registra un total de 211,797 familias activas, representadas en su mayoría por mujeres (93.6 por ciento de las familias están representadas por usuarias titulares de sexo femenino, el restante 6.4 por ciento son usuarios titulares masculinos).

El municipio de Guatemala concentra la mayor parte de hogares incluidos en el programa, con el 26.5 por ciento de participación, seguido de Mixco con 14.3 por ciento y San Juan Sacatepéquez con 8.5 por ciento. Al otro extremo se encuentra Chuarrancho, con un total de 1,700 hogares incluidos en el programa, equivalente al 0.8 por ciento del padrón de hogares del mismo.

En cuanto a la distribución de género, el municipio de Santa Catarina Pinula registra la mayor participación de titulares masculinos, con 14.0 por ciento, contrastado con Chuarrancho y San Pedro Ayampuc, donde esta participación es del 3.3 por ciento (mayor detalle en la Tabla 3).

Tabla 3. Mi Bolsa Segura: hogares activos y distribución porcentual de titulares por sexo y municipio. Datos al segundo cuatrimestre de 2014. –Número de hogares y porcentajes–

Municipio	Hogares activos	Femenino (%)	Masculino (%)	Participación (%)
Guatemala	56,153	93.1	6.9	26.5
Mixco	30,192	95.2	4.8	14.3
San Juan Sacatepéquez	18,041	93.3	6.7	8.5
Palencia	12,524	94.7	5.3	5.9
Chinautla	12,190	91.9	8.1	5.8
San José Pinula	11,468	94.3	5.7	5.4
Villa Nueva	11,058	94.9	5.1	5.2
Santa Catarina Pinula	10,167	86.0	14.0	4.8
Amatitlán	9,918	94.8	5.2	4.7
Fraijanes	8,363	90.6	9.4	3.9
San Pedro Ayampuc	7,723	96.7	3.3	3.6
San Miguel Petapa	7,129	92.4	7.6	3.4
Villa Canales	6,000	94.0	6.0	2.8
San Pedro Sacatepéquez	3,452	96.3	3.7	1.6
San Raimundo	2,868	93.9	6.1	1.4
San José del Golfo	2,851	93.5	6.5	1.3
Chuarrancho	1,700	96.7	3.3	0.8
Total departamento	211,797	93.6	6.4	100.0

Fuente: elaborado por la Dirección de Monitoreo y Evaluación con datos del Viceministerio de Protección Social, según oficio VDPS-510-2014.

Asimismo, durante 2014, el programa entregó un total de 404,737 bolsas de alimentos desde el mes de enero a agosto. En todo 2013, las entregas alcanzaron 698,906 bolsas, por lo que se espera que 2014 supere el número de bolsas entregadas al finalizar el año. Cabe resaltar, que en promedio, los hogares recibieron 1.9 entregas de bolsas durante los dos cuatrimestres de 2014. El mayor promedio de entregas por hogar se registra en Fraijanes (2.8), seguido de Chuarrancho (2.5) y San Pedro Sacatepéquez (2.4). Por el contrario, Villa Nueva registra el menor número de bolsas por hogar entregadas, con 0.9. Mayor detalle del número de bolsas entregadas durante 2014 y todo 2013 se puede apreciar en la Tabla 4).

Tabla 4. Mi Bolsa Segura: número de bolsas entregadas por municipio. Año 2013 y primero y segundo cuatrimestres de 2014. –Número de bolsas de alimentos entregadas–

Municipio	Entregas en 2013	2014		
		1er. Cuatr.	2do. Cuatr.	Total acumulado
Guatemala	194,693	70,098	48,123	118,221
Mixco	55,537	30,815	28,609	59,424
Palencia	45,728	12,777	14,847	27,624
San Juan Sacatepéquez	55,257	8,010	16,499	24,509
Fraijanes	38,645	15,003	8,276	23,279
San Jose Pinula	47,983	11,715	10,782	22,497
Santa Catarina Pinula	25,506	11,236	9,942	21,178
Chinautla	33,889	8,310	11,922	20,232
Amatitlán	34,660	9,048	9,750	18,798
San Pedro Ayampuc	14,014	12,462	4,355	16,817
Villa Canales	11,217	11,337	338	11,675
Villa Nueva	56,611	7,252	2,466	9,718
San Pedro Sacatepéquez	14,322	4,854	3,447	8,301
San Miguel Petapa	27,804	-	7,244	7,244
San Jose del Golfo	10,465	2,963	2,703	5,666
San Raymundo	25,720	5,162	62	5,224
Chuarrancho	6,855	2,899	1,431	4,330
Total	698,906	223,941	180,796	404,737

Fuente: elaborado por la Dirección de Monitoreo y Evaluación con datos del Viceministerio de Protección Social, según oficio VDPS-510-2014.

1.3 Jóvenes Protagonistas

El programa Jóvenes Protagonistas desarrolla básicamente dos tipos de actividades de educación extracurricular: talleres de capacitación y las actividades especiales. Los Talleres de capacitación son actividades que se implementan los fines de semana, para motivar a los jóvenes y adolescentes a construir su aprendizaje a través de acciones prácticas. Actualmente están programados 13 de talleres, que se imparten en 15 departamentos. En el intermedio de los talleres continuos, se efectúan charlas de concientización sobre distintos temas, tales como: salud sexual y reproductiva, liderazgo y trabajo en equipo. Por su parte, las actividades especiales consisten en festivales o eventos especiales, que requieren de preparación y programación especial, aglutinan a representantes de diversas regiones, especialidades y talentos. Pueden programarse para la apertura de ciclos del programa, festivales artísticos y deportivos, campamentos y de cierre de ciclo.

El programa Jóvenes Protagonistas se ejecuta en 15 departamentos de la República, distribuidos tal como se muestra en el Mapa 2. El departamento con el mayor número de jóvenes inscritos en el programa es Guatemala, con 15,864, seguido de Sololá con 3,933.

Mapa 2. Jóvenes Protagonistas: ubicación de usuarios por departamento. Segundo cuatrimestre de 2014.



Fuente: elaborado por la Dirección de Monitoreo y Evaluación con datos del Viceministerio de Protección Social.

Cabe resaltar que el programa ha ampliado su cobertura, al pasar de un total de 36,743 usuarios registrados en todo 2013, a un total de 45,199 usuarios al mes de agosto de 2014, un incremento del 23.0 por ciento, que espera incrementarse más al concluir el año. Asimismo, del total de usuarios del programa, el 40.2 por ciento son mujeres y el 59.8 por ciento hombres. Esta relación se mantiene similar a la de 2013, con el 39.3 por ciento de mujeres en el

programa. En la Tabla 5 se aprecia la distribución de usuarios por departamento y sexo para los años 2013 y 2014.

Tabla 5. Jóvenes Protagonistas: Usuarios por sexo y departamento. Años 2013 y 2014 (al segundo cuatrimestre). –Número de usuarios inscritos–

Departamento	2013			2014		
	Femenino	Masculino	Total	Femenino	Masculino	Total
Alta Verapaz	562	1,089	1,651	499	780	1,279
Chimaltenango	892	1,664	2,556	457	1,017	1,474
Chiquimula	485	984	1,469	598	1,279	1,877
Escuintla	1,528	2,073	3,601	1,152	1,772	2,924
Guatemala	4,525	5,741	10,266	7,096	8,768	15,864
Huehuetenango	493	765	1,258	731	1,274	2,005
Jalapa	216	338	554	97	274	371
Peten	636	1,451	2,087	847	2,072	2,919
Quetzaltenango	596	1,310	1,906	1,479	2,127	3,606
Quiché	1,053	1,733	2,786	1,424	2,026	3,450
Retalhuleu	431	670	1,101	299	678	977
Sacatepéquez	646	1,351	1,997	1,520	2,160	3,680
Sololá	2,051	2,547	4,598	1,652	2,281	3,933
Suchitepéquez	77	106	183	104	90	194
Totonicapán	256	474	730	220	426	646
Total	14,447	22,296	36,743	18,175	27,024	45,199

Fuente: elaborado por la Dirección de Monitoreo y Evaluación con datos del Viceministerio de Protección Social.

1.4 Mi Comedor Seguro

En 2008 inicia el funcionamiento de dos Comedores ubicados en la Ciudad de Guatemala, ampliándose en 2009 a los municipios de Santa Cruz del Quiché y Escuintla. Posteriormente, se amplía la cobertura con tres comedores más, ubicados en los municipios de Chiquimula, Mixco y Quetzaltenango. En 2012 se institucionaliza el programa con la creación del Ministerio de Desarrollo Social –MIDES-, y posterior emisión del Acuerdo Ministerial No. 03-2012 bajo el nombre “Mi Comedor Seguro”. En 2014, el programa cuenta con 16 comedores, ubicados en los municipios de Guatemala, Mixco, Escuintla, Quetzaltenango, Jalapa, San Marcos, El Quiché, Jutiapa y San Juan Sacatepéquez.

El objetivo de este programa es “Brindar a la población vulnerable acceso a alimentación, mientras dure su situación de vulnerabilidad o crisis”. Esto lo ejecuta a través de “suministrar raciones alimenticias servidas, higiénicas, nutritivas a bajo costo a población vulnerabilizada por su situación de pobreza, pobreza extrema, crisis o emergencia”. No obstante, eventualmente en el marco de los Acuerdos Gubernativos que declaran el Estado de Calamidad o Emergencia en

coordinación con la Coordinadora Nacional para la Reducción de Desastres (CONRED) se implementan comedores con una modalidad móvil frente a escenarios de desastres naturales.

Asimismo, en coordinación con el Ministerio de Salud Pública y Asistencia Social (MSPAS) y autoridades locales, funcionan los Comedores de Santa María Xalapán, Jalapa y Masagua, Escuintla, con el objeto de contribuir a atender la problemática local de desnutrición aguda y crónica, en el marco del Plan del Pacto Hambre Cero.

El programa se gestiona a dos niveles. El nivel centralizado comprende las actividades de coordinación administrativa y coordinación técnica del Programa. El nivel desconcentrado comprende las acciones operativas de funcionamiento que se realizan en los Comedores. Sus actividades se ejecutan por medio de 10 supervisores, cinco encargadas de control de alimentos, 14 encargados de comedores, 72 asistentes técnicos responsables de mantenimiento, para un total de 100 personas. Desde su creación en 2008 hasta el primer cuatrimestre de 2014, se han servido 17.8 millones de raciones alimenticias, distribuidas en desayuno y almuerzo. Como puede apreciarse, desde 2012 y 2013 el número de raciones ha crecido de forma sostenible. Al segundo cuatrimestre de 2014 se alcanza la cifra de 2.7 millones de raciones servidas.

Tabla 6. Mi Comedor Seguro: raciones servidas durante el período 2008 al segundo cuatrimestre de 2014.

Año*	Número de Raciones	Crecimiento anual
2008	180,915	--
2009	1,811,862	901%
2010	3,036,035	68%
2011	2,275,091	-25%
2012	3,072,178	35%
2013	6,123,951	99%
2014	2,702,210	n.a.
Acumulado	19,202,242	

Fuente: elaborado por la Dirección de Monitoreo y Evaluación:

*La información para el período 2008-2011 ha sido tomada de los Informes presidenciales, los datos de 2012-2014 corresponden al Viceministerio de Protección Social. Los datos de 2014 corresponden al segundo cuatrimestre (enero-agosto).

Las raciones servidas en 2014 se distribuyeron en su mayoría en el departamento de Guatemala, con 1.1 millones de raciones para el municipio de Guatemala y 436 mil en Mixco. Por su parte, el comedor de más reciente inauguración, ubicado en Jutiapa, ha alcanzado un total de 89 mil raciones servidas durante el año. Este detalle se aprecia en la Tabla 7.

Tabla 7. Mi Comedor Seguro: número de raciones servidas. Años 2013 y 2014. –Raciones y porcentajes–

Departamento	Municipio	2013	2014
Chiquimula	Chiquimula	209,951	136,668
Escuintla	Escuintla	372,474	208,875
	Masagua	210,989	219,661
Guatemala	Guatemala	2,434,754	1,118,555
	Mixco	500,516	436,176
Jalapa	Santa Maria Xalapan	390,821	91,169
Jutiapa	Jutiapa	n.a.	89,641
Quetzaltenango	Quetzaltenango	362,555	186,530
Quiche	Santa Cruz Del Quiche	98,802	90,267
San Marcos	San Marcos	1,543,089	124,668
Total		6,123,951	2,702,210

Fuente: elaborado por la Dirección de Monitoreo y Evaluación con datos del Viceministerio de Protección Social.

El programa ha ejecutado al mes de agosto de 2014 Q 21.8 millones, equivalente al 49.1 por ciento del presupuesto vigente para el ejercicio fiscal, mientras su avance en la ejecución física es del 60.8 por ciento de lo planificado, sobre la meta de 4.4 millones de raciones para 2014.

1.5 Mi Beca Segura

En 2007 el Ministerio de Educación, tenía bajo su responsabilidad los programas Becas para la Paz y Becas para la Niña, para el nivel primario. En los años 2008 y 2009 estos programas desaparecen del MINEDUC para crear un nuevo programa. De esa cuenta, en 2010 se unifica un programa de Becas, por medio del Acuerdo Ministerial No. 487-2010 del MINEDUC, reformulado en 2011 por medio del Acuerdo Ministerial 391-2011. Éste reformula la política de becas, y se establece que las becas proporcionadas por este Ministerio serán de dos tipos: escolarizada y de empleo, con el objetivo de ampliar la cobertura y de brindar mayores oportunidades a los jóvenes guatemaltecos. Con la creación del MIDES, en 2012 se institucionaliza el programa de becas en el Ministerio de Desarrollo Social, por medio del Acuerdo Ministerial No. 04-2012 y se modifica su denominación a Mi Beca Segura.

El programa Mi Beca Segura es implementado por medio de las modalidades: educación media, educación superior, primer empleo y artesano. Estas modalidades responden a sus objetivos específicos, según el grupo objetivo al que se encuentran dirigidas.

En la Tabla 8 se presenta el número de usuarios inscritos en cada una de las modalidades del programa por departamento, acumulados al mes de agosto de 2014. Como puede apreciarse, el programa de mayor cobertura es el de becas para educación media (con 5,500 becados), seguido de becas de artesano que alcanza a 1,477 personas. Los departamentos que concentran la mayoría de usuarios son Guatemala, Huehuetenango, Sololá, San Marcos, Quiché y Quetzaltenango, con más de quinientos usuarios cada uno. Por el contrario, Petén y Sacatepéquez registran el menor número de usuarios, únicamente cubiertos por la modalidad de becas Mi Primer Empleo.

Tabla 8. Mi Beca Segura: usuarios por modalidad y departamento. Agosto de 2014. –Número de personas-

Departamento	Mi Beca Segura (artesano)	Mi Beca Segura (educación media)	Mi Beca Segura (educación superior)	Mi Beca Segura (primer empleo)	Total
Guatemala	41	483	60	165	749
Huehuetenango	106	528	42		676
Sololá	154	343	51		548
San Marcos	4	484	37		525
Quiche	4	447	56		507
Quetzaltenango	96	360	50		506
Alta Verapaz		454	28		482
Chimaltenango	121	227	31	97	476
Totonicapán	104	245	30		379
Escuintla	45	282		27	354
Jutiapa	78	260			338
Suchitepéquez	117	215			332
Peten		300			300
Jalapa	123	98	42		263
Zacapa	120	49	42	33	244
Retalhuleu	86	140			226
Santa Rosa	81	145			226
Baja Verapaz	80	94	44		218
Sacatepéquez	81	90	17		188
Chiquimula	1	100	28	22	151
Izabal		90		17	107
El Progreso	35	66			101
Petén				7	7
Sacatepéquez				3	3
Total	1,477	5,500	558	371	7,906

Fuente: elaborado por la Dirección de Monitoreo y Evaluación con datos del Viceministerio de Protección Social.

En cuanto a la modalidad de Educación Media, que como se mencionó es la de mayor envergadura dentro del programa, la mayor cantidad de usuarios se ubican en el departamento de Huehuetenango, seguido de San Marcos y Guatemala. En general, el programa cuenta con una participación equitativa de estudiantes por sexo, con un total del 51.9 por ciento de sexo femenino y 48.1 por ciento masculino. El departamento de Escuintla registra la mayor participación femenina en la modalidad mencionada, con 65.6 por ciento, mientras Huehuetenango registra la mayor participación masculina con 57.0 por ciento. Este detalle se aprecia en la Tabla 9.

Tabla 9. Mi Beca Segura Educación Media: usuarios por sexo y departamento. Datos a agosto de 2014. –Número de personas–

Departamento	Usuarios			Participación	
	Femenino	Masculino	Total	Femenina	Masculina
Huehuetenango	227	301	528	43.0	57.0
San Marcos	269	215	484	55.6	44.4
Guatemala	267	216	483	55.3	44.7
Alta Verapaz	197	257	454	43.4	56.6
Quiché	238	209	447	53.2	46.8
Quetzaltenango	203	157	360	56.4	43.6
Sololá	170	173	343	49.6	50.4
Peten	157	143	300	52.3	47.7
Escuintla	185	97	282	65.6	34.4
Jutiapa	115	145	260	44.2	55.8
Totonicapán	126	119	245	51.4	48.6
Chimaltenango	129	98	227	56.8	43.2
Suchitepéquez	117	98	215	54.4	45.6
Santa Rosa	81	64	145	55.9	44.1
Retalhuleu	68	72	140	48.6	51.4
Chiquimula	51	49	100	51.0	49.0
Jalapa	59	39	98	60.2	39.8
Baja Verapaz	47	47	94	50.0	50.0
Izabal	46	44	90	51.1	48.9
Sacatepéquez	44	46	90	48.9	51.1
El Progreso	30	36	66	45.5	54.5
Zacapa	28	21	49	57.1	42.9
Total	2,854	2,646	5,500	51.9	48.1

Fuente: elaborado por la Dirección de Monitoreo y Evaluación con datos del Viceministerio de Protección Social, según oficio VDPS-510-2014.

2 Fondo de Desarrollo Social

El Ministerio de Desarrollo Social es responsable de la Unidad Ejecutora 19 - Fondo de Desarrollo Social, la cual cuenta con un presupuesto vigente de Q 163.4 millones, de los cuales al segundo cuatrimestre ha ejecutado un total de Q 58.7 millones, equivalente a 35.9 por ciento del total asignado para el ejercicio fiscal.

El Fondo de Desarrollo Social –FODES- según la estructura del SICOIN web le corresponde el programa No. 19, cuenta con 13 actividades, de las cuales 8 tienen asignación presupuestaria y financiera y se distribuyen según la tabla Tabla 10.

Tabla 10. Fondo de Desarrollo Social: Metas físicas y financieras establecidas y ejecución al segundo cuatrimestre 2014. -Millones de quetzales y porcentajes-

Programa	Presupuesto Financiero			Ejecución Física (%)
	Vigente	Ejecutado	Ejecución (%)	
19 FONDO DE DESARROLLO SOCIAL				
Coordinación de la Estrategia	84.7	30.6	36.1	
Programa de Comunidades en Desarrollo – PROCODE-				
03 Apoyo a Centros Educativos	17.6	4.8	27.5	64.6
07 Apoyo a Servicios para Sistemas de Agua Potable	0.3	0.3	100.0	
08 Apoyo para el mejoramiento de viviendas	16.6	16.5	99.4	30.5
11 Apoyo a servicios de red vial	0.3	0.3	100.0	100.0
Programa de Alimentación Comunitaria - PROACO-				
10 Apoyo al fomento de la producción	2.0	1.8	88.3	-
13 Bolsa de Alimentos por trabajo comunitario	3.8	2.6	68.6	5.7
95 RECONSTRUCCIÓN JL7				
01 Apoyo social a la reconstrucción	18.2	-	-	-
96 RECONSTRUCCIÓN N7				
01 Apoyo social a la reconstrucción	20.0	1.9	9.4	-
Total*	163.4	58.7	35.9	

*Los totales pueden no coincidir por redondeo.

Nota: En algunas de las actividades de los proyectos que se presentan en la tabla No.1 no visualizan avance en la ejecución física del proyecto esto debido a que se refleja solo cuando el beneficio es otorgado a los usuarios y son devueltas las actas de entrega.

Fuente: elaborado por la DME a partir de información de SICOIN (Reporte No. R00815611.rpt generado el 25 de Noviembre 2014).

Cabe mencionar que el FODES, por ejecutar buena parte de su presupuesto por medio de proyectos de inversión, también registra información en el Sistema Nacional de Inversión



Viceministerio de Política, Planificación y Evaluación
Subdirección de Evaluación Social
Dirección de Monitoreo y Evaluación
10^a calle 3-31 zona 1, Edificio Champerico, Guatemala
Teléfono: (502) 2321-4499, ext. 110

Pública –SNIP-, bajo la unidad ejecutora FODES adscrita al MIDES. De esa cuenta, en el portal del SNIP se registra un monto de Q 154.8 millones en proyectos distribuidos en varios departamentos, con diversas funciones. De ese monto, se ha ejecutado un total de Q 30.3 millones al segundo cuatrimestre de 2014 (19.6 por ciento de ejecución). La función con más recursos asignados es la de Transporte, con Q 71.8 millones (ejecutados Q 16.7 millones), seguido de Agua y Saneamiento con Q 29.7 millones (Q 9.0 millones ejecutados). Por su parte, el departamento que registra la mayor asignación de proyectos del FODES es Guatemala, con 34.8 por ciento del total asignado a proyectos, seguido de San Marcos (14.1 por ciento) y Jutiapa (14.0 por ciento).

La asignación y ejecución de fondos, por departamento y función, puede apreciarse con mayor detalle en la Tabla 11.

Tabla 11. Fondo de Desarrollo Social: Proyectos registrados en el Sistema Nacional de Inversión Pública. Datos al segundo cuatrimestre de 2014. –Millones de Quetzales–

Departamento	AGUA Y SANEAMIENTO		DESARROLLO URBANO Y RURAL		EDUCACIÓN		SALUD Y ASISTENCIA SOCIAL		TRANSPORTE		Ejecución (%)
	Asignado	Ejecutado	Asignado	Ejecutado	Asignado	Ejecutado	Asignado	Ejecutado	Asignado	Ejecutado	
Baja Verapaz									5.1	2.1	41.5
Chimaltenango	2.6	1.4			1.0	0.2			1.9	1.8	60.2
El Progreso									6.7	1.7	25.6
Escuintla			7.4	1.5							20.6
Guatemala	25.1	7.7	14.7		0.2		11.2	0.9	2.7		15.8
Izabal					1.0						0.0
Jalapa									2.1		0.0
Jutiapa			3.7						18.0	7.3	33.8
Peten					0.7				2.6		0.0
Quetzaltenango					2.1	1.6			5.7		19.9
Quiche					2.3				2.1	0.4	8.5
Retalhuleu									2.6		0.0
Sacatepequez					0.5	0.1					22.4
San Marcos					5.0				16.9	2.5	11.3
Santa Rosa			0.7						2.8		0.0
Suchitepequez					0.7	0.3					37.9
Zacapa	1.9		1.9						2.6	0.9	14.7
Total	29.7	9.0	28.5	1.5	13.6	2.2	11.2	0.9	71.8	16.7	19.6

Fuente: elaborado por la DME a partir de reportes generados desde el Sistema Nacional de Inversión Pública –SNIP–.